แผนปฏิบัติราชการระยะ 5 ปี (พ.ศ. 2566 - 2570)
ของสำนักงานศึกษาธิการจังหวัดเพชรบูรณ์
ฉบับทบทวน พ.ศ. 2569

เอกสารลำดับที่ 3/2569

กลุ่มนโยบายและแผน
สำนักงานศึกษาธิการจังหวัดเพชรบูรณ์
สำนักงานปลัดกระทรวงศึกษาธิการ

คำนำ

ตามพระราชกฤษฎีกาว่าด้วยหลักเกณฑ์และวิธีการบริหารกิจการบ้านเมืองที่ดี พ.ศ. 2546 มาตรา 9 การบริหารราชการเพื่อให้เกิดผลสัมฤทธิ์ต่อภารกิจของรัฐ กำหนดให้ส่วนราชการปฏิบัติดังต่อไปนี้ (1) ก่อนจะดำเนินการตามภารกิจใดส่วนราชการต้องจัดทำแผนปฏิบัติราชการไว้เป็นการล่วงหน้า (2) การกำหนดแผนปฏิบัติราชการของส่วนราชการตาม (1) ต้องมีรายละเอียดของขั้นตอนระยะเวลาและงบประมาณที่จะต้องใช้ในการดำเนินการของแต่ละขั้นตอนเป้าหมายของภารกิจ ผลสัมฤทธิ์ของภารกิจ และตัวชี้วัดความสำเร็จของภารกิจ และพระราชกฤษฎีกาว่าด้วยหลักเกณฑ์และวิธีการบริหารกิจการบ้านเมืองที่ดี ฉบับที่ 2 พ.ศ. 2562 "มาตรา 4 วรรค 2 ให้ส่วนราชการจัดทำแผนปฏิบัติราชการของส่วนราชการนั้น โดยจัดทำเป็นแผนห้าปี ซึ่งต้องสอดคล้องกับยุทธศาสตร์ชาติ แผนแม่บท แผนการปฏิรูปประเทศ แผนพัฒนาเศรษฐกิจและสังคมแห่งชาติ นโยบายของคณะรัฐมนตรีที่แถลงต่อรัฐสภา และแผนอื่นที่เกี่ยวข้อง

ดังนั้น เพื่อให้เป็นไปตามพระราชกฤษฎีกาว่าด้วยหลักเกณฑ์และวิธีการบริหารกิจการบ้านเมืองที่ดี พ.ศ. 2546 และฉบับที่ 2 พ.ศ. 2562 และสอดล้องกับยุทธศาสตร์ชาติ แผนแม่บทภายใต้ยุทธศาสตร์ชาติ และแผนอื่น ๆ ที่เกี่ยวข้อง สำนักงานศึกษาธิการจังหวัดเพชรบูรณ์ จึงได้จัดทำแผนปฏิบัติราชการระยะ 5 ปี (พ.ศ. 2566 - 2570) ฉบับทบทวน พ.ศ. 2569 เพื่อใช้เป็นกรอบแนวทางในการดำเนินงานของหน่วยงาน เพื่อให้การปฏิบัติงานเป็นไปอย่างมีประสิทธิภาพต่อไป

สำนักงานศึกษาธิการจังหวัดเพชรบูรณ์ ขอขอบคุณทุกท่านที่ให้ความร่วมมือในการจัดทำแผนปฏิบัติราชการระยะ 5 ปี (พ.ศ. 2566 - 2570) ฉบับทบทวน พ.ศ. 2569 ฉบับนี้ สำเร็จลุล่วงตามวัตถุประสงค์

สำนักงานศึกษาธิการจังหวัดเพชรบูรณ์
กลุ่มนโยบายและแผน

บทสรุปผู้บริหาร

ตามพระราชกฤษฎีกาว่าด้วยหลักเกณฑ์และวิธีการบริหารกิจการบ้านเมืองที่ดี พ.ศ. 2546 มาตรา 9 การบริหารราชการเพื่อให้เกิดผลสัมฤทธิ์ต่อภารกิจของรัฐ กำหนดให้ส่วนราชการปฏิบัติดังต่อไปนี้ (1) ก่อนจะดำเนินการตามภารกิจใดส่วนราชการต้องจัดทำแผนปฏิบัติราชการไว้เป็นการล่วงหน้า (2) การกำหนดแผนปฏิบัติราชการของส่วนราชการตาม (1) ต้องมีรายละเอียดของขั้นตอนระยะเวลาและงบประมาณที่จะต้องใช้ในการดำเนินการของแต่ละขั้นตอนเป้าหมายของภารกิจ ผลสัมฤทธิ์ของภารกิจ และตัวชี้วัดความสำเร็จ ของภารกิจ และพระราชกฤษฎีกาว่าด้วยหลักเกณฑ์และวิธีการบริหารกิจการบ้านเมืองที่ดี ฉบับที่ 2 พ.ศ. 2562 "มาตรา 4 วรรค 2 ให้ส่วนราชการจัดทำแผนปฏิบัติราชการของส่วนราชการ โดยจัดทำเป็นแผนห้าปี ซึ่งต้องสอดคล้องกับยุทธศาสตร์ชาติ แผนแม่บท แผนการปฏิรูปประเทศ แผนพัฒนาเศรษฐกิจและสังคมแห่งชาติ นโยบายของคณะรัฐมนตรีที่แถลงต่อรัฐสภา และแผนอื่นที่เกี่ยวข้อง ประกอบกับมติคณะรัฐมนตรี เมื่อวันที่ 12 มีนาคม 2562 เห็นชอบให้หน่วยงานของรัฐต้องปรับปรุงแผนระดับ 3 ให้สอดคล้องกับยุทธศาสตร์ชาติและแผนแม่บทภายใต้ยุทธศาสตร์ชาติ

ดังนั้น เพื่อให้เป็นไปตามพระราชกฤษฎีกาว่าด้วยหลักเกณฑ์และวิธีการบริหารกิจการบ้านเมืองที่ดี พ.ศ. 2546 และฉบับที่ 2 พ.ศ. 2562 มติคณะรัฐมนตรี และสอดคล้องกับยุทธศาสตร์ชาติ แผนแม่บทภายใต้ยุทธศาสตร์ชาติ แผนการปฏิรูปประเทศ แผนพัฒนาเศรษฐกิจและสังคมแห่งชาติ ฉบับที่ 13 แผนการศึกษาแห่งชาติ นโยบายและแผนระดับชาติว่าด้วยความมั่นคงแห่งชาติ นโยบายรัฐบาล นโยบายและจุดเน้นกระทรวงศึกษาธิการ ยุทธศาสตร์กระทรวงศึกษาธิการ ยุทธศาสตร์สำนักงานปลัดกระทรวงศึกษาธิการ และบริบทต่าง ๆ ที่เกี่ยวข้อง สำนักงานศึกษาธิการจังหวัดเพชรบูรณ์ จึงได้จัดทำแผนปฏิบัติราชการระยะ 5 ปี (พ.ศ. 2566 – 2570) ฉบับทบทวน พ.ศ. 2569 เพื่อใช้เป็นกรอบแนวทางในการปฏิบัติงานของบุคลากรในสังกัดสำนักงานศึกษาธิการจังหวัดเพชรบูรณ์ โดยมีสาระสำคัญสรุปได้ ดังนี้

1. วิสัยทัศน์

“องค์กรแห่งคุณภาพตามมาตรฐาน บูรณาการการจัดการศึกษา ผู้เรียนมีคุณภาพ คู่คุณธรรม รู้เท่าทันโลกยุคใหม่”

2. ประกาศเจตจำนงการบริหารงานสำนักงานศึกษาธิการจังหวัดเพชรบูรณ์

“สำนักงานศึกษาธิการจังหวัดเพชรบูรณ์ บริหารงานด้วยความสุจริต บริสุทธิ์ ยุติธรรม โปร่งใส ตรวจสอบได้ ภายใต้การบูรณาการแบบมีส่วนร่วม”

3. เอกลักษณ์

สำนักงาน 5G

บริการดี (Good Service) ประสานงานดี (Good Coordinate) สนับสนุนดี (Good Support) บูรณาการดี (Good integrate) มีธรรมาภิบาล (Good Governance)

4. อัตลักษณ์

"ประสานงาน บูรณาการเครือข่ายด้วยกัลยาณมิตร มีจิตบริการ"

5. ค่านิยมองค์กร PNBGO

P = Performance ประสิทธิภาพ
N = Network เครือข่าย
B = Balance สมดุล
G = Goal เป้าหมาย
O = Organization มุ่งเน้นองค์กร

6. พันธกิจ

6.1 ส่งเสริม สนับสนุนและพัฒนาการศึกษาให้ผู้เรียน มีคุณภาพ คุณธรรม จริยธรรม มีความสุข และทักษะสำหรับโลกยุคใหม่

6.2 ส่งเสริม สนับสนุน การสร้างโอกาสและความเสมอภาคทางการศึกษาอย่างทั่วถึง เท่าเทียม และเหมาะสม ตามศักยภาพและช่วงวัยของผู้เรียนเพื่อลดความเหลื่อมล้ำทางการศึกษาอย่างยั่งยืน

6.3 ส่งเสริม สนับสนุน การพัฒนาสมรรถนะของข้าราชการครู และบุคลากรทางการศึกษาให้มีคุณภาพ เท่าทันการเปลี่ยนแปลงในโลกยุคใหม่ และพัฒนาเสริมสร้างศักยภาพบุคลากรขององค์กรในการนำระบบเทคโนโลยีดิจิทัลมาใช้ในการปฏิบัติงาน เพื่อเพิ่มขีดความสามารถขององค์กร

6.4 พัฒนาระบบเทคโนโลยีสารสนเทศ ดิจิทัล และนวัตกรรมเพื่อการบริหารจัดการและพัฒนาคุณภาพการศึกษารองรับโลกยุคใหม่

6.5 บริหารจัดการศึกษาแบบบูรณาการทุกระดับด้วยกลไกเครือข่ายทางการศึกษาอย่างมีประสิทธิภาพ

7. เป้าประสงค์รวม

7.1 ผู้เรียนได้รับการศึกษาและการเรียนรู้ที่มีคุณภาพ มีคุณธรรม จริยธรรม มีจิตสำนึกความเป็นไทย และเท่าทันการเปลี่ยนแปลงในโลกยุคใหม่

7.2 ผู้เรียนทุกช่วงวัยมีโอกาสทางการศึกษาและการเรียนรู้ตลอดชีวิต อย่างมีคุณภาพ เหมาะสม เท่าเทียมและเป็นธรรม

7.3 ข้าราชการครูและบุคลากรทางการศึกษามีคุณภาพและสมรรถนะที่ส่งผลต่อการพัฒนาผู้เรียนให้เท่าทันการเปลี่ยนแปลงในโลกยุคใหม่

7.4 สำนักงานศึกษาธิการจังหวัดเพชรบูรณ์มีระบบเทคโนโลยีสารสนเทศ ดิจิทัล และสามารถบูรณาการการปฏิบัติงานของหน่วยงานที่มีประสิทธิภาพ

7.5 สำนักงานศึกษาธิการจังหวัดเพชรบูรณ์มีการบริหารจัดการศึกษาแบบบูรณาการที่มีประสิทธิภาพ

8. ประเด็นยุทธศาสตร์

ยุทธศาสตร์ที่ 1 ส่งเสริมการจัดการศึกษาเพื่อเสริมสร้างความมั่นคง

ยุทธศาสตร์ที่ 2 ส่งเสริมการจัดการศึกษาเพื่อพัฒนากำลังคน รองรับความสามารถในการแข่งขันของประเทศ

ยุทธศาสตร์ที่ 3 การพัฒนาและเสริมสร้างศักยภาพทรัพยากรมนุษย์ให้มีคุณภาพ

ยุทธศาสตร์ที่ 4 การสร้างโอกาสความเสมอภาคและความเท่าเทียมทางการศึกษา

ยุทธศาสตร์ที่ 5 ส่งเสริมการสร้างคุณภาพชีวิตที่เป็นมิตรกับสิ่งแวดล้อมเพื่อการพัฒนาอย่างยั่งยืน

ยุทธศาสตร์ที่ 6 การพัฒนาระบบบริหารจัดการที่เป็นเลิศ เพื่อสนับสนุนการจัดการศึกษาที่มีคุณภาพ

9. เป้าประสงค์ และกลยุทธ์รายประเด็นยุทธศาสตร์

ยุทธศาสตร์ที่ 1 ส่งเสริมการจัดการศึกษาเพื่อเสริมสร้างความมั่นคง

เป้าประสงค์

ผู้เรียนได้รับการศึกษาและการเรียนรู้ ที่มีคุณภาพ และทักษะที่จำเป็นกับการเสริมสร้างความมั่นคง

กลยุทธ์

1. ส่งเสริม สนับสนุน การปลูกฝังค่านิยมและหลักคิดที่ถูกต้องของผู้เรียนเพื่อธำรงไว้ซึ่งสถาบันหลักของชาติตามระบอบประชาธิปไตยอันมีพระมหากษัตริย์ทรงเป็นประมุข

2. ส่งเสริม สนับสนุน พัฒนากลไกบูรณาการระบบบริหารจัดการการป้องกันและแก้ไขปัญหายาเสพติดและภัยคุกคามรูปแบบใหม่

ยุทธศาสตร์ที่ 2 ส่งเสริมการจัดการศึกษาเพื่อพัฒนากำลังคน รองรับความสามารถในการแข่งขันของประเทศ

เป้าประสงค์

ผู้เรียนมีสมรรถนะ องค์ความรู้และทักษะอาชีพที่สนับสนุนการแข่งขันของประเทศ

กลยุทธ์

พัฒนาผู้เรียนให้มีสมรรถนะ องค์ความรู้และทักษะจำเป็นเพื่อการพัฒนาอาชีพและยกระดับคุณภาพชีวิต

ยุทธศาสตร์ที่ 3 การพัฒนาและเสริมสร้างศักยภาพทรัพยากรมนุษย์ให้มีคุณภาพ

เป้าประสงค์

1. ผู้เรียนมีคุณภาพ คุณธรรม ทักษะ และคุณลักษณะที่เหมาะสมต่อการเรียนรู้ในโลกยุคใหม่

2. ครู และบุคลากรทางการศึกษามีคุณภาพและสมรรถนะเท่าทันการเปลี่ยนแปลงในโลกยุคใหม่

กลยุทธ์

1. ส่งเสริมให้ผู้เรียนมีทักษะการเรียนรู้ในศตวรรษที่ 21 และพัฒนาศักยภาพตามพหุปัญญาผ่านการเรียนรู้ในรูปแบบที่หลากหลายรองรับโลกยุคใหม่

2. บูรณาการจัดกระบวนการเรียนรู้ที่ส่งเสริมคุณธรรม จริยธรรม ความปลอดภัยของผู้เรียนและความเป็นพลเมืองตื่นรู้

3. ยกระดับคุณภาพและสมรรถนะครูและบุคลากรทางการศึกษาเพื่อเพิ่มประสิทธิภาพการปฏิบัติงาน

4. ส่งเสริมและพัฒนาการวิจัย นวัตกรรมทางการบริหารและพัฒนาการศึกษาที่มีคุณภาพ

ยุทธศาสตร์ที่ 4 การสร้างโอกาสความเสมอภาค และความเท่าเทียมทางการศึกษา

เป้าประสงค์

ผู้เรียนทุกช่วงวัยได้รับโอกาสทางการศึกษาอย่างทั่วถึง เสมอภาคและเท่าเทียมด้วยรูปแบบที่หลากหลาย

กลยุทธ์

สร้างและเพิ่มโอกาสทางการศึกษาให้ผู้เรียนทุกช่วงวัยสามารถเข้าถึงการศึกษาอย่างทั่วถึงเสมอภาคและเท่าเทียม

ยุทธศาสตร์ที่ 5 การส่งเสริมการสร้างคุณภาพชีวิตที่เป็นมิตรกับสิ่งแวดล้อมเพื่อการพัฒนาอย่างยั่งยืน

เป้าประสงค์

หน่วยงานและสถานศึกษามีการส่งเสริมการสร้างความตระหนักรู้และการมีส่วนร่วมในการรักษา อนุรักษ์ และฟื้นฟู ทรัพยากรธรรมชาติและสิ่งแวดล้อมอย่างยั่งยืน

กลยุทธ์

ส่งเสริมและสร้างความรู้ ความเข้าใจ ในการรักษา อนุรักษ์ และฟื้นฟูทรัพยากรธรรมชาติและสิ่งแวดล้อมอย่างยั่งยืนด้วยรูปแบบที่หลากหลาย

ยุทธศาสตร์ที่ 6 การพัฒนาระบบบริหารจัดการที่เป็นเลิศ เพื่อสนับสนุนการจัดการศึกษาที่มีคุณภาพ

เป้าประสงค์

1. หน่วยงานมีระบบการบริหารจัดการที่มีประสิทธิภาพด้วยเทคโนโลยีดิจิทัลตอบสนองความต้องการของผู้รับบริการได้อย่างสะดวก รวดเร็วและโปร่งใส

2. บูรณาการความร่วมมือหน่วยงานภาคีเครือข่ายในการจัดการศึกษาอย่างมีคุณภาพ

3. ข้าราชการและบุคลากรทางการศึกษา สำนักงานศึกษาธิการจังหวัดเพชรบูรณ์ มีสมรรถนะทักษะที่จำเป็น และปรับตัวให้ทันต่อการเปลี่ยนแปลง

กลยุทธ์

1. เพิ่มประสิทธิภาพการบริหารจัดการให้เท่าทันการเปลี่ยนแปลง

2. ส่งเสริมและพัฒนากระบวนการปฏิบัติงานและฐานข้อมูลการศึกษาที่มีประสิทธิภาพด้วยปัญญา ประดิษฐ์ (AI) หรือเทคโนโลยีที่ทันสมัย

3. พัฒนาระบบฐานข้อมูลด้านการศึกษาให้เป็นเอกภาพ เป็นปัจจุบันและเชื่อมโยงกันในทุกพื้นที่ทุกระดับ

4. บูรณาการและขับเคลื่อนการต่อต้านการทุจริต ประพฤติมิชอบ และการส่งเสริมคุณธรรมจริยธรรมในหน่วยงาน

5. พัฒนาข้าราชการและบุคลากรทางการศึกษา เพื่อยกระดับขีดสมรรถนะให้ทันต่อการเปลี่ยนแปลงของโลกยุคใหม่

10. ตัวชี้วัดรายประเด็นยุทธศาสตร์และค่าเป้าหมาย

ประเด็นยุทธศาสตร์	เป้าประสงค์รายประเด็นยุทธศาสตร์	ตัวชี้วัด	ค่าเป้าหมาย
ยุทธศาสตร์ที่ 1 ส่งเสริมการจัดการศึกษาเพื่อเสริมสร้างความมั่นคง	1.1 ผู้เรียนได้รับการศึกษาและการเรียนรู้ที่มีคุณภาพและทักษะที่จำเป็นกับการเสริมสร้างความมั่นคง	1) ร้อยละของหน่วยงานและสถานศึกษาในสังกัด สป. จัดกิจกรรมการพิทักษ์รักษาไว้ซึ่งสถาบันพระมหากษัตริย์	ร้อยละ 100
		2) ร้อยละของนักเรียนกลุ่มเป้าหมายได้รับการปลูกฝังค่านิยม วัฒนธรรมที่ดีงาม และหน้าที่พลเมือง	ร้อยละ 100
		3) ร้อยละของผู้เรียนที่ได้รับการสร้างภูมิคุ้มกันจากภัยคุกคามรูปแบบใหม่ (ยาเสพติด, ภัยไซเบอร์, ภัยธรรมชาติ, โรคอุบัติใหม่ ฯลฯ)	ร้อยละ 100
ยุทธศาสตร์ที่ 2 ส่งเสริมการจัดการศึกษาเพื่อพัฒนากำลังคนรองรับความสามารถในการแข่งขันของประเทศ	2.1 ผู้เรียนมีสมรรถนะองค์ความรู้และทักษะอาชีพที่สนับสนุนการแข่งขันของประเทศ	4) ร้อยละของสถานศึกษาโดยบูรณาการกับหน่วยงานที่เกี่ยวข้องจัดให้มีการพัฒนาความรู้ 1) ทักษะด้านอาชีพ 2) เกษตรปลอดภัย 3) แหล่งท่องเที่ยวของจังหวัดแหล่งเรียนรู้ท้องถิ่นทางประวัติศาสตร์ และ 4) Soft Power ในระดับพื้นที่หรือจังหวัด	ร้อยละ 85
		5) จำนวนผู้เรียนที่ได้รับการพัฒนาศักยภาพด้านอาชีพที่สอดคล้องกับ Soft Power	ไม่น้อยกว่า 25 คน
ยุทธศาสตร์ที่ 3 การพัฒนาและเสริมสร้างศักยภาพทรัพยากรมนุษย์ให้มีคุณภาพ	3.1 ผู้เรียนมีคุณภาพ ความสุข ทักษะ และคุณลักษณะที่เหมาะสมต่อการเรียนรู้ในโลกยุคใหม่	6) สัดส่วนนักเรียนระดับชั้นมัธยมศึกษาปีที่ 3 ที่มีผลทดสอบระดับชาติขั้นพื้นฐาน ร้อยละ 50 ขึ้นไป ของคะแนนเต็มใน 4 วิชาหลักต่อนักเรียนที่เข้ารับการทดสอบ (สช.) (1) ภาษาไทย (2) ภาษาอังกฤษ (3) คณิตศาสตร์ (4) วิทยาศาสตร์	 ร้อยละ 60 ร้อยละ 15 ร้อยละ 7 ร้อยละ 7
		7) ร้อยละของนักเรียนที่ผ่านการประเมินคุณลักษณะอันพึงประสงค์ตามหลักสูตรแกนกลางการศึกษาขั้นพื้นฐาน พ.ศ. 2551 ระดับดีขึ้นไป	ร้อยละ 90

ประเด็นยุทธศาสตร์	เป้าประสงค์รายประเด็นยุทธศาสตร์	ตัวชี้วัด	ค่าเป้าหมาย
		8) ร้อยละของสถานศึกษาสังกัด สป. ในจังหวัดใช้งานระบบสื่อการเรียนรู้ ในระบบศูนย์รวมสื่อการเรียนรู้ของกระทรวงศึกษาธิการนำมาประกอบการจัดการเรียนการสอน	ร้อยละ 100
		9) จำนวนผู้ที่ได้รับการส่งเสริมและพัฒนาคุณธรรม จริยธรรม	ร้อยละ 100
		10) ร้อยละของสถานศึกษาที่จัดกิจกรรมพัฒนาด้านวินัย คุณธรรมจริยธรรม ความกตัญญูจิตสาธารณะและความรับผิดชอบต่อสังคม	ร้อยละ 100
		11) ร้อยละของหน่วยงานและสถานศึกษาที่ส่งเสริมหรือจัดให้มีการพัฒนาทักษะผู้เรียนที่สอดรับกับทักษะในศตวรรษที่ 21	ร้อยละ 100
		12) ร้อยละของสถานศึกษาที่จัดให้มีการคัดกรอง/จัดทำข้อมูลความสามารถพิเศษของผู้เรียนทุกระดับและจัดให้มีการพัฒนาหรือส่งต่อผู้เรียนที่มีความสามารถพิเศษ (พหุปัญญา)	ร้อยละ 65
		13) ร้อยละของหน่วยงานและสถานศึกษาส่งเสริมการพัฒนาผู้เรียนให้มีคุณลักษณะผู้เรียนจังหวัดเพชรบูรณ์ (ลูกพ่อขุนผาเมือง เสียสละ กล้าหาญ ชาญฉลาด) หรือหลักสูตรเรียนรู้อัตลักษณ์ในท้องถิ่น	ร้อยละ 100
		14) ร้อยละของผู้เรียนระดับประถมศึกษาที่อ่านหนังสือออก เขียนหนังสือได้ระดับดีขึ้นไป (เพิ่มขึ้น)	ร้อยละ 80
		15) ร้อยละของผู้เรียนมีทักษะภาษาอังกฤษเพื่อการสื่อสาร (มัธยมศึกษาตอนต้น/มัธยมศึกษาตอนปลายหรือเทียบเท่า) ตามเกณฑ์มาตรฐานของจังหวัดโดยการประเมินของครูผู้สอน	ร้อยละ 35
	3.2 ครูและบุคลากรทางการศึกษามีคุณภาพและสมรรถนะเท่าทันการเปลี่ยนแปลงในโลกยุคใหม่	16) สัดส่วนของครูผู้สอนภาษาอังกฤษที่ได้รับการทดสอบความสามารถทางภาษาอังกฤษตามกรอบมาตรฐาน CEFR สังกัด สป. /จำนวนครูผู้สอนภาษาอังกฤษทั้งหมดสังกัด สป.	ร้อยละ 59

ประเด็นยุทธศาสตร์	เป้าประสงค์รายประเด็นยุทธศาสตร์	ตัวชี้วัด	ค่าเป้าหมาย
		17) สัดส่วนของครูที่ได้รับการพัฒนาเกี่ยวกับการจัดการเรียนการสอนแบบ Active Learning ครูยุคใหม่ /จำนวนครูทั้งหมด สังกัด สป.	ร้อยละ 59
		18) สัดส่วนของครูและบุคลากรทางการศึกษาทุกระดับและประเภทการศึกษาได้รับการส่งเสริมและพัฒนาตามมาตรฐานวิชาชีพเพื่อให้สามารถปฏิบัติหน้าที่ได้อย่างมีประสิทธิภาพ /จำนวนครูทั้งหมด สังกัด สป.	ร้อยละ 59
		19) สัดส่วนของครูและบุคลากรทางการศึกษาได้รับสวัสดิการ สวัสดิภาพเพื่อเสริมสร้างคุณภาพชีวิตที่ดีเป็นแรงจูงใจในการปฏิบัติหน้าที่ได้อย่างมีประสิทธิภาพ / จำนวนครูทั้งหมด สังกัด สป.	ร้อยละ 59
		20) จำนวนผลงานวิจัยและนวัตกรรมของหน่วยงาน/สถานศึกษาในสังกัด สป. เพื่อสร้างความรู้สู่การพัฒนาการศึกษา	อย่างน้อย 1 ผลงาน
ยุทธศาสตร์ที่ 4 การสร้างโอกาสความเสมอภาคและความเท่าเทียมทางการ ศึกษา	4.1 ผู้เรียนได้รับโอกาสทางการศึกษาอย่างทั่วถึงเสมอภาคและเท่าเทียมด้วยรูปแบบที่ลากหลาย	21) ร้อยละของเด็กวัยการศึกษาที่อยู่นอกระบบการศึกษาได้รับการติดตามให้เข้าสู่ระบบการศึกษาขั้นพื้นฐาน	ร้อยละ 100
		22) ร้อยละนักเรียนที่เป็นผู้พิการ ผู้ด้อยโอกาสได้รับโอกาสในการเข้าถึงบริการการศึกษาและการพัฒนาสมรรถภาพหรือบริการทางการศึกษาที่เหมาะสมตามความต้องการจำเป็น	ร้อยละ 100
ยุทธศาสตร์ที่ 5 การส่งเสริมการสร้างคุณภาพชีวิตที่เป็นมิตรกับสิ่งแวดล้อมเพื่อการพัฒนาอย่างยั่งยืน	5.1 หน่วยงานและสถานศึกษามีการส่งเสริมคุณภาพชีวิตที่เป็นมิตรกับสิ่งแวดล้อม	23) ร้อยละของหน่วยงานและสถานศึกษาที่จัดกิจกรรมส่งเสริมการสร้างความรู้ความเข้าใจ และความตระหนักรู้คุณภาพชีวิตที่เป็นมิตรกับสิ่งแวดล้อมด้วยรูปแบบที่หลากหลาย	ร้อยละ 100

ประเด็นยุทธศาสตร์	เป้าประสงค์รายประเด็นยุทธศาสตร์	ตัวชี้วัด	ค่าเป้าหมาย
ยุทธศาสตร์ที่ 6 การพัฒนาระบบบริหารจัดการที่เป็นเลิศ เพื่อสนับสนุนการจัดการศึกษาที่มีคุณภาพ	6.1 หน่วยงานมีระบบการบริหารจัดการที่มีประสิทธิภาพด้วยเทคโนโลยีดิจิทัล ตอบสนองความต้องการของผู้รับบริการได้อย่างมีประสิทธิภาพ	24) สำนักงานศึกษาธิการจังหวัดเพชรบูรณ์ มีระบบการบริหารจัดการสู่องค์กรดิจิทัล	มีระบบการบริหารจัดการของหน่วยงานด้วยเทคโนโลยีดิจิทัล
		25) ผลคะแนนการประเมินคุณธรรมและความโปร่งใสในการดำเนินงานของสำนักงานศึกษาธิการจังหวัดเพชรบูรณ์ (OIT)	90 คะแนน
		26) ผลคะแนนการประเมินตามคำรับรองการปฏิบัติราชการของสำนักงานศึกษาธิการจังหวัดเพชรบูรณ์	ร้อยละ 80 ขึ้นไป
	6.2 บูรณาการความร่วมมือหน่วยงานภาคีเครือข่ายในการจัดการศึกษาอย่างมีคุณภาพ	27) สำนักงานศึกษาธิการจังหวัดเพชรบูรณ์ มีระบบคลังข้อมูลที่ใช้ประโยชน์ร่วมกันระหว่างหน่วยงานและภายในหน่วยงาน	1 ฐานข้อมูล
		28) ร้อยละของการเบิกจ่ายงบประมาณในการขับเคลื่อนนโยบายการศึกษาสู่การปฏิบัติในระดับพื้นที่	ร้อยละ 90
		29) ร้อยละความสำเร็จของโครงการที่มีผลสัมฤทธิ์ตามเป้าหมายภายใต้แผนปฏิบัติการด้านการศึกษาของจังหวัด	ร้อยละ 100
	6.3 ข้าราชการและบุคลากรทางการศึกษาสำนักงานศึกษาธิการจังหวัดเพชรบูรณ์ มีสมรรถนะ ทักษะที่จำเป็น และปรับตัวให้ทันต่อการเปลี่ยนแปลง	30) ร้อยละของบุคลากรที่มีการเพิ่มพูนความรู้ในการพัฒนาตนเองเพื่อการปฏิบัติงานอย่างมีประสิทธิภาพ	ร้อยละ 100

แผนงานโครงการที่สำคัญ

แผนปฏิบัติราชการระยะ 5 ปี (พ.ศ. 2566 – 2570) ของสำนักงานศึกษาธิการจังหวัดเพชรบูรณ์ ฉบับทบทวน พ.ศ. 2569 ได้มีแผนงาน/โครงการที่มีความสำคัญที่ส่งผลต่อเป้าหมายในการพัฒนาด้านการศึกษาของสำนักงานศึกษาธิการจังหวัดเพชรบูรณ์ จำแนกตามยุทธศาสตร์ ดังนี้

ยุทธศาสตร์	จำนวนโครงการ พ.ศ. 2569	เงินงบประมาณ					
		2566	2567	2568	2569	2570	รวม
1. ส่งเสริมการจัดการศึกษาเพื่อเสริมสร้างความมั่นคง	5	210,000	120,000	333,900	218,000	218,000	1,099,900
2. ส่งเสริมการจัดการศึกษาเพื่อพัฒนากำลังคนรองรับความสามารถในการแข่งขันของประเทศ	1 (*ดำเนินการที่ ย.3)	86,000 (*ใช้เงินที่ ย.3)	50,000 (*ใช้เงินที่ ย.3)	206,050 (*ใช้เงินที่ ย.3)	200,000 (*ใช้เงินที่ ย.3)	200,000 (*ใช้เงินที่ ย.3)	-
3. การพัฒนาและเสริมสร้างศักยภาพทรัพยากรมนุษย์ให้มีคุณภาพ	22	839,608	695,925	1,011,362	1,563,164	1,563,164	5,673,223
4. การสร้างโอกาสความเสมอภาคและความเท่าเทียมทางการศึกษา	2	- (บูรณาการร่วมกับโครงการสนับสนุนการตรวจติดตามฯ)	- (บูรณาการร่วมกับโครงการสนับสนุนการตรวจติดตามฯ)	112,500	460,000	460,000	1,032,500
5. ส่งเสริมการสร้างคุณภาพชีวิตที่เป็นมิตรกับสิ่งแวดล้อมเพื่อการพัฒนาอย่างยั่งยืน	1 (*ดำเนินการที่ ย.3)	- (ไม่ใช้งบประมาณ)	- (ไม่ใช้งบประมาณ)	- (ไม่ใช้งบประมาณ)	- (ไม่ใช้งบประมาณ)	- (ไม่ใช้งบประมาณ)	-
6. การพัฒนาระบบบริหารจัดการที่เป็นเลิศเพื่อสนับสนุนการจัดการศึกษาที่มีคุณภาพ	9	162,200	176,500	402,900	691,377	691,377	2,124,354
รวม	**38**	**1,211,808**	**992,425**	**1,860,662**	**2,932,541**	**2,932,541**	**9,929,977**

สารบัญ

	หน้า
คำนำ	**ก**
บทสรุปผู้บริหาร	**ข**
สารบัญ	**ฎ**
ส่วนที่ 1 สภาพทั่วไปและข้อมูลพื้นฐาน	**1**
1. สภาพทั่วไปของจังหวัดเพชรบูรณ์	1
1.1 ที่ตั้ง	1
1.2 อาณาเขต	1
1.3 ภูมิประเทศ	1
1.4 ภูมิอากาศ	2
1.5 การปกครองและประชากร	2
1.6 ข้อมูลด้านการท่องเที่ยวและสถานที่ท่องเที่ยว	3
2. สถานการณ์และแนวโน้มการจัดการศึกษาในจังหวัด	4
2.1 สภาพการจัดการศึกษา	4
2.2 สภาพการจัดการศึกษาด้านครูและบุคลากรทางการศึกษา	5
2.3 สภาพด้านโอกาสทางการศึกษา	5
3. ข้อมูลพื้นฐานด้านการศึกษา	7
4. ข้อมูลด้านคุณภาพการศึกษา	18
5. ดัชนีด้านการศึกษาจังหวัดเพชรบูรณ์	27
ส่วนที่ 2 ความสอดคล้องกับแผน 3 ระดับ ตามนัยมติคณะรัฐมนตรี	**35**
1. แผนระดับที่ 1 ยุทธศาสตร์ชาติ	36
2. แผนระดับที่ 2	
2.1 แผนแม่บทภายใต้ยุทธศาสตร์ชาติ (พ.ศ. 2566 - 2580) ฉบับแก้ไขเพิ่มเติม	43
2.2 แผนพัฒนาเศรษฐกิจและสังคมแห่งชาติ ฉบับที่ 13 (พ.ศ. 2566 - 2570)	51
2.3 นโยบายและแผนระดับชาติว่าด้วยความมั่นคงแห่งชาติ (พ.ศ. 2566 - 2570)	53
3. แผนระดับที่ 3	
3.1 แผนการศึกษาแห่งชาติ (พ.ศ. 2560 - 2579)	54
3.2 สาระสำคัญของแผนปฏิบัติราชการ ระยะ 5 ปี (พ.ศ. 2566 – 2570) ของกระทรวงศึกษาธิการ	58
3.3 สาระสำคัญของแผนปฏิบัติราชการประจำปีงบประมาณ พ.ศ. 2569 ของสำนักงานปลัดกระทรวงศึกษาธิการ (ฉบับปรับปรุงตามงบประมาณที่ได้รับจัดสรร)	60
4. นโยบายและแผนอื่นๆ ที่เกี่ยวข้อง	
4.1 นโยบายรัฐบาล (นายอนุทิน ชาญวีรกูล)	67
4.2 เป้าหมายการพัฒนาที่ยั่งยืน (Sustainable Development Goals : SDGs)	67
4.3 นโยบายการศึกษาของกระทรวงศึกษาธิการ ประจำปีงบประมาณ พ.ศ. 2569 – 2570	68

4.4 เป้าหมายและแนวทางการพัฒนาภาคเหนือ พ.ศ. 2566 – 2570 71
4.5 แผนพัฒนาการศึกษาภาคเหนือ พ.ศ. 2566 – 2570 72
4.6 แผนพัฒนากลุ่มจังหวัดภาคเหนือตอนล่าง 1 พ.ศ. 2566 – 2570 81
4.7 แผนพัฒนาการศึกษากลุ่มจังหวัดภาคเหนือตอนล่าง 1 พ.ศ. 2566 – 2570 83
4.8 แผนพัฒนาจังหวัดเพชรบูรณ์ (พ.ศ. 2566 - 2570) 88
4.9 แผนพัฒนาการศึกษาจังหวัดเพชรบูรณ์ ระยะที่ 2 (พ.ศ. 2566 - 2570) ฉบับปรับปรุง พ.ศ. 2568 89
5. อำนาจหน้าที่ของสำนักงานศึกษาธิการจังหวัดเพชรบูรณ์ 96
6. ผลการดำเนินงานประจำปีงบประมาณ พ.ศ. 2568 สำนักงานศึกษาธิการจังหวัดเพชรบูรณ์ 97
7. การวิเคราะห์สภาพแวดล้อม (SWOT Analysis) 101

ส่วนที่ 3 สาระสำคัญของแผนปฏิบัติราชการระยะ 5 ปี (พ.ศ. 2566 – 2570) ของสำนักงานศึกษาธิการจังหวัดเพชรบูรณ์ ฉบับทบทวน พ.ศ. 2569 105
1. สาระสำคัญของแผนปฏิบัติราชการระยะ 5 ปี (พ.ศ. 2566 – 2570) ของสำนักงานศึกษาธิการจังหวัดเพชรบูรณ์ ฉบับทบทวน พ.ศ. 2569 105
1) วิสัยทัศน์ 105
2) ประกาศเจตจำนงการบริหารงานของสำนักงานศึกษาธิการจังหวัดเพชรบูรณ์ 105
3) เอกลักษณ์ 105
4) อัตลักษณ์ 106
5) ค่านิยมองค์การ PNBGO 106
6) พันธกิจ 106
7) เป้าประสงค์รวม 106
8) ประเด็นยุทธศาสตร์ 107
9) เป้าประสงค์ และกลยุทธ์ตามประเด็นยุทธศาสตร์ 107
10) ตัวชี้วัดรายประเด็นยุทธศาสตร์ และค่าเป้าหมาย 109

ส่วนที่ 4 สรุปโครงการ/กิจกรรม แผนปฏิบัติราชการระยะ 5 ปี (พ.ศ. 2566 – 2570) ของสำนักงานศึกษาธิการจังหวัดเพชรบูรณ์ ฉบับทบทวน พ.ศ. 2569 113
1. แผนงานโครงการตามแผนปฏิบัติราชการระยะ 5 ปี (พ.ศ. 2566 – 2570) ของสำนักงานศึกษาธิการจังหวัดเพชรบูรณ์ ฉบับทบทวน พ.ศ. 2569 113
2. โครงการตามยุทธศาสตร์ของแผนปฏิบัติราชการระยะ 5 ปี (พ.ศ. 2566 – 2570) ของสำนักงานศึกษาธิการจังหวัดเพชรบูรณ์ ฉบับทบทวน พ.ศ. 2569 114
3. รายละเอียดโครงการ/กิจกรรม แผนปฏิบัติราชการระยะ 5 ปี (พ.ศ. 2566 – 2570) ของสำนักงานศึกษาธิการจังหวัดเพชรบูรณ์ ฉบับทบทวน พ.ศ. 2569 118

ส่วนที่ 5 การบริหารแผนสู่การปฏิบัติ 173

ภาคผนวก

คณะผู้จัดทำ

ส่วนที่ 1

สภาพทั่วไปและข้อมูลพื้นฐาน

1. ข้อมูลสภาพทั่วไปของจังหวัดเพชรบูรณ์

1.1 ที่ตั้ง

จังหวัดเพชรบูรณ์ เป็นจังหวัดที่มีแนวเขตติดต่อระหว่างภาคเหนือ ภาคตะวันออกเฉียงเหนือ และภาคกลาง ประมาณเส้นรุ้งที่ 16 องศาเหนือ กับเส้นแวงที่ 101 องศาตะวันออก มีพื้นที่ประมาณ 12,668,416 ตารางกิโลเมตร หรือประมาณ 7,917,760 ไร่ ส่วนที่กว้างที่สุดของจังหวัด จากด้านตะวันออกถึงตะวันตก กว้าง 55 กิโลเมตร ส่วนที่ยาวที่สุดวัดจากเหนือสุดถึงใต้สุดยาว 296 กิโลเมตร และสูงจากระดับน้ำทะเลประมาณ 114 เมตร โดยอยู่ห่างจากกรุงเทพมหานคร 349 กิโลเมตร ตามทางหลวงหมายเลข 21

1.2 อาณาเขต

จังหวัดเพชรบูรณ์มีอาณาเขตติดต่อกับจังหวัดใกล้เคียง ดังนี้

ทิศเหนือ	ติดต่อกับ จังหวัดเลย
ทิศใต้	ติดต่อกับ จังหวัดลพบุรี
ทิศตะวันออก	ติดต่อกับ จังหวัดขอนแก่น และชัยภูมิ
ทิศตะวันตก	ติดต่อกับ จังหวัดพิษณุโลก นครสวรรค์ และพิจิตร

1.3 ภูมิประเทศ

จังหวัดเพชรบูรณ์มีลักษณะภูมิประเทศเป็นเทือกเขารูปเกือกม้ารอบพื้นที่ด้านเหนือของจังหวัด และมีแนวขนานกันไปทั้งสองข้างทั้งทิศตะวันออกและทิศตะวันตก พื้นที่ราบส่วนใหญ่เป็นพื้นที่ที่อยู่ตอนกลางและอำเภอด้านใต้ของจังหวัดเป็นพื้นที่ลาดชัน โดยจากเหนือถึงใต้มีพื้นที่ป่าไม้รวม 3,953,455 ไร่ หรือคิดเป็นร้อยละ 45.78 มีแม่น้ำป่าสักเป็นแม่น้ำสายสำคัญที่สุดของจังหวัด ที่ไหลผ่านตลอดกลางของจังหวัดจากทิศเหนือไปทิศใต้ยาวประมาณ 350 กิโลเมตร ซึ่งต้นน้ำเกิดจากภูเขาผาลา ในจังหวัดเลย มีห้วยลำธารหลายสายเกิดจากภูเขาเพชรบูรณ์ แม่น้ำป่าสักไหลผ่านอำเภอหล่มเก่า หล่มสัก เมืองเพชรบูรณ์ หนองไผ่ บึงสามพัน วิเชียรบุรี และศรีเทพ

1.4 ภูมิอากาศ

เนื่องจากพื้นที่ของจังหวัดมีภูเขาล้อมรอบจึงทำให้อากาศร้อนจัดในฤดูร้อน หนาวจัดในฤดูหนาว โดยเฉพาะพื้นที่อำเภอน้ำหนาว อำเภอเขาค้อ และอำเภอหล่มเก่า จะมีอากาศหนาวที่สุด พื้นที่ภูเขาจะมีอากาศเย็นตลอดปี ในฤดูร้อนและฤดูฝน อุณหภูมิสูงสุด 36.8 องศาเซลเซียส และต่ำสุด 18.1 องศาเซลเซียส

- ฤดูร้อน เริ่มตั้งแต่เดือนมีนาคมถึงเดือนเมษายน
- ฤดูฝน เริ่มตั้งแต่เดือนพฤษภาคมถึงเดือนตุลาคม
- ฤดูหนาว เริ่มตั้งแต่เดือนพฤศจิกายนถึงเดือนกุมภาพันธ์

1.5 การปกครองและประชากร

1) เขตการปกครอง

จังหวัดเพชรบูรณ์แบ่งการปกครองออกเป็น 11 อำเภอ 117 ตำบล 1,430 หมู่บ้าน โดยมีองค์กรปกครองส่วนท้องถิ่น รวม 128 แห่ง ประกอบด้วย องค์การบริหารส่วนจังหวัด 1 แห่ง เทศบาลเมือง 3 แห่ง เทศบาลตำบล 22 แห่ง องค์การบริหารส่วนตำบล 102 แห่ง โดยอำเภอเมืองเพชรบูรณ์ มีพื้นที่มากที่สุดอยู่ที่ 2,281 ตร.กม. ในขณะที่อำเภอหล่มสักเป็นอำเภอที่มีจำนวนตำบล จำนวนหมู่บ้าน และจำนวน อบต. มากที่สุดของจังหวัด โดยมีจำนวน 23 ตำบล 251 หมู่บ้าน และ 19 อบต. ตามลำดับ

ตารางที่ 1 ข้อมูลการแบ่งเขตการปกครองจังหวัดเพชรบูรณ์ (รายอำเภอ)

ที่	อำเภอ	พื้นที่ (ตร.กม.)	ตำบล	หมู่บ้าน	เทศบาล	หมู่บ้าน อพป.	อบต. (แห่ง)
1	เมืองเพชรบูรณ์	2,281.00	17	221	4	33	15
2	หล่มสัก	1,535.35	23	251	2	38	19
3	หล่มเก่า	927.07	9	99	1	41	9
4	น้ำหนาว	620.00	4	30	-	17	4
5	เขาค้อ	1,333.00	7	72	1	21	4
6	วังโป่ง	543.00	5	64	2	22	5
7	ชนแดน	1,137.00	9	139	4	18	8
8	หนองไผ่	1,360.20	13	142	6	7	9
9	บึงสามพัน	489.80	9	123	1	1	9
10	วิเชียรบุรี	1,632.00	14	192	2	2	14
11	ศรีเทพ	810.00	7	106	2	2	6
รวม		**12,668.42**	**117**	**1,439**	**25**	**202**	**102**

ที่มา : แผนพัฒนาจังหวัดเพชรบูรณ์ 5 ปี (พ.ศ. 2566 -2570) รอบทบทวนประจำปีงบประมาณ พ.ศ. 2569

2) ประชากร

จังหวัดเพชรบูรณ์มีจำนวนประชากร (ข้อมูล ณ สิงหาคม 2568) รวมทั้งสิ้น 956,429 คน แยกเป็นชาย 469,757 คน หญิง 486,672 คน รายละเอียดแยกเป็นรายอำเภอได้ดังนี้

ตารางที่ 2 แสดงจำนวนประชากรจำแนกรายอำเภอจังหวัดเพชรบูรณ์

อำเภอ	ชาย	หญิง	รวม
อำเภอเมืองเพชรบูรณ์	97,872	101,315	199,187
อำเภอชนแดน	37,040	37,358	74,398
อำเภอหล่มสัก	73,572	78,322	151,894
อำเภอหล่มเก่า	30,999	32,863	63,862
อำเภอวิเชียรบุรี	61,938	64,588	126,526
อำเภอศรีเทพ	33,763	34,563	68,326
อำเภอหนองไผ่	52,885	54,388	107,273
อำเภอบึงสามพัน	34,391	35,395	69,786
อำเภอน้ำหนาว	9,443	9,139	18,582
อำเภอวังโป่ง	16,982	17,660	34,642
อำเภอเขาค้อ	20,872	21,081	41,953
รวม	**469,757**	**486,672**	**956,429**

แหล่งที่มา : สำนักบริหารการทะเบียน กรมการปกครอง กระทรวงมหาดไทย (ข้อมูล ณ สิงหาคม 2568) (https://stat.bora.dopa.go.th/stat/statnew/statMONTH/statmonth/#/displayData)

1.6 ข้อมูลด้านการท่องเที่ยวและสถานที่ท่องเที่ยว

1) แหล่งท่องเที่ยวที่สำคัญของจังหวัดเพชรบูรณ์

เพชรบูรณ์ เดิมสะกดว่า เพ็ชรบูรณ์ เป็นจังหวัดหนึ่งในภาคกลางตอนบนของประเทศไทย ในทางภูมิศาสตร์และอุตุนิยมวิทยาจัดอยู่ในภาคเหนือตอนล่าง มีพื้นที่ประมาณ 12,668 ตารางกิโลเมตร ซึ่งใหญ่เป็นอันดับ 9 ของประเทศ แบ่งการปกครองออกเป็น 11 อำเภอ และมีเขตเทศบาลเมืองเพชรบูรณ์ เป็นศูนย์กลางของจังหวัด เป็นจังหวัดที่มีทรัพยากรธรรมชาติมีความอุดมสมบูรณ์ และมีแหล่งท่องเที่ยวจำนวนมาก รวมถึงเป็นที่ตั้งของอุทยานแห่งชาติ 3 แห่ง สามารถเปิดต้อนรับนักท่องเที่ยว ได้แก่ 1. อุทยานแห่งชาติตาดหมอก จัดตั้งขึ้นเมื่อวันที่ 30 ตุลาคม พ.ศ. 2541 นับเป็นอุทยานแห่งชาติลำดับที่ 87 ของประเทศไทย 2. อุทยานแห่งชาติน้ำหนาว เป็นอุทยานแห่งชาติที่ตั้งอยู่ในท้องที่อำเภอหล่มเก่า อำเภอหล่มสัก อำเภอน้ำหนาว จังหวัดเพชรบูรณ์ และอำเภอคอนสาร จังหวัดชัยภูมิ เป็นอุทยานแห่งชาติที่สวยที่สุดแห่งหนึ่ง 3. อุทยานแห่งชาติทุ่งแสลงหลวง หรือที่รู้จักกันดีในนาม “ทุ่งหญ้าสะวันนาแห่งเมืองไทย” เป็นอุทยานแห่งชาติที่มีขนาดใหญ่เป็นอันดับ 3 ของประเทศ มีเนื้อที่ประมาณ 789,000 ไร่หรือ 1,262.40 ตารางกิโลเมตร ทุ่งแสลงหลวงมีพื้นที่ครอบคลุม

อ.วังทอง อ.นครไทย อ.เนินมะปราง จ.พิษณุโลก อีกประการหนึ่งก็คือ เป็นเมืองที่มีแหล่งชุมชนตั้งแต่สมัยก่อนประวัติศาสตร์และเป็นเมืองเก่าแก่ มีชุมชนพื้นเมือง จำนวน 6 เผ่า ได้แก่ เผ่าเย้า เผ่าม้ง เผ่าลีซอ ไทหล่ม ไทลาวอีสาน และคนไทยเชื้อชาติจีน ซึ่งแต่ละชนเผ่าและเชื้อชาติ มีวัฒนธรรมที่โดดเด่น สืบทอดและยึดมั่นจากรุ่นสู่รุ่นเรื่อยมา และอยู่ด้วยกันด้วยความรักสามัคคี เป็นน้ำหนึ่งใจเดียวกัน จนถึงทุกวันนี้ จึงเป็นที่มาของ “เมืองแห่งวัฒนธรรม” ประกอบไปด้วยสถานที่ท่องเที่ยวที่สำคัญ ดังนี้

1.1 แหล่งท่องเที่ยวธรรมะ ได้แก่ วัดไตรภูมิวัดธรรมยาน วัดมหาธาตุ วัดเพชรวราราม วัดภูเขาดิน พุทธอุทยานเพชรบุระ วัดช้างเผือก วัดหลวงพ่อทบ วัดพระธาตุผาซ่อนแก้ว วัดตาล วัดป่าภูทับเบิก วัดชัยมงคล (บ้านหินกลิ้ง) วัดศรีมงคล (บ้านนาทราย) วัดศรีมงคล วัดศรีบุญเรือง วัดไตรภูมิ วัดท่ากกแก วัดโคกเจริญ (พระเจ้าตากแดด) วัดโพนชัย วัดถ้ำสมบัติ วัดบ้านกองเนียม

1.2 แหล่งท่องเที่ยวทางธรรมชาติ ได้แก่ อุทยานแห่งชาติตาดหมอก อุทยานแห่งชาติทุ่งแสลงหลวง อุทยานแห่งชาติน้ำหนาว อุทยานแห่งชาติเขาค้อ อุทยานธรณีเพชรบูรณ์ และแหล่งท่องเที่ยวธรรมชาติทางธรณีวิทยา

1.3 แหล่งท่องเที่ยววัฒนธรรม ได้แก่ หอโบราณคดีเพ็ชรบูรณ์อินทราชัย พิพิธภัณฑ์อาวุธ พิพิธภัณฑ์หล่มศักดิ์ อุทยานประวัติศาสตร์ศรีเทพ หอนิทรรศน์กำแพงเมืองเพชรบูรณ์ วงเวียนอนุสรณ์นครบาลเพชรบูรณ์ พิพิธภัณฑ์โครงการพัฒนาลุ่มน้ำเข็ก ถนนคนเดินไทหล่ม (หล่มสัก) หอสมุดนานาชาติ (เขาค้อ) อนุสาวรีย์พ่อขุนผาเมือง อนุสรณ์สถานเมืองราดพ่อขุนผาเมือง พระบรมธาตุเจดีย์กาญจนาภิเษก ศูนย์บริการนักท่องเที่ยวหล่มเก่า ศูนย์วัฒนธรรมหล่มเก่าประตูสู่ดินแดนล้านช้างหลวงพระบาง หอนิทรรศการอุ้มพระดำน้ำ

2. สถานการณ์และแนวโน้มการจัดการศึกษาในจังหวัด

2.1 สภาพการจัดการศึกษา

จังหวัดเพชรบูรณ์ แบ่งเขตการปกครองเป็น 11 อำเภอ 117 ตำบล 1,439 หมู่บ้าน มีประชากร 965,429 คน มีสถานศึกษาของรัฐและเอกชน กระจายอยู่ในทุกอำเภอ รวม 822 แห่ง ในจำนวนนี้มีสถานศึกษาที่จัดการเรียนการสอนเฉพาะระดับปฐมวัยในทุกพื้นที่ของจังหวัด และยังมีศูนย์พัฒนาเด็กเล็กขององค์กรปกครองส่วนท้องถิ่น จำนวน 257 แห่ง กระจายในทุกตำบลของจังหวัด มีสถานศึกษาที่จัดการเรียนการสอนระดับการศึกษาขั้นพื้นฐาน (สายสามัญ/อาชีวะ) ศูนย์ส่งเสริมการเรียนรู้ระดับอำเภอ (สกร.อำเภอ) จำนวน 11 ศูนย์ และสถานศึกษาที่จัดการเรียนการสอนระดับอุดมศึกษา จำนวน 4 แห่ง ด้านประชากรของจังหวัดเพชรบูรณ์และประชากรวัยเรียน จำแนกตามระดับการศึกษาขั้นพื้นฐาน มีแนวโน้มดังนี้

ตารางที่ 3 ข้อมูลประชากร ประชากรวัยเรียน จำแนกตามกลุ่มอายุ ระหว่างปี พ.ศ. 2564 - 2568

รายการ/ปี	2564	2565	2566	2567	2568
ประชากรทั้งหมด	981,940	978,372	973,386	967,421	956,429
วัยเรียนก่อนประถมศึกษา (อายุ 3-5 ปี)	29,165	28,292	26,941	25,448	23,048
วัยเรียนระดับประถมศึกษา (อายุ 6-11 ปี)	66,511	65,241	64,024	61,748	57,290
วัยเรียนระดับ ม.ต้น (อายุ 12-14 ปี)	35,133	34,384	33,359	33,322	33,486
วัยเรียนระดับ ม.ปลายหรือเทียบเท่า (อายุ 15-17 ปี)	35,684	35,642	35,344	34,869	33,453

แหล่งที่มา : ข้อมูลสารสนเทศด้านการศึกษาจังหวัดเพชรบูรณ์ ประจำปีการศึกษา 2568 สำนักงานศึกษาธิการจังหวัดเพชรบูรณ์

จากสถานการณ์ประชากรของจังหวัดเพชรบูรณ์ ในภาพรวมมีแนวโน้มลดลงและเมื่อพิจารณารายกลุ่มอายุ ทั้งวัยก่อนประถมศึกษา (อายุ 3 – 5 ปี) วัยเรียนระดับประถมศึกษา (อายุ 6 – 11 ปี) วัยเรียนระดับมัธยมศึกษาตอนต้น (อายุ 12 – 14 ปี) และวัยเรียนระดับมัธยมศึกษาตอนปลายหรือเทียบเท่า (อายุ 15 – 17) ปี ตั้งแต่ปี 2563 - 2567 มีแนวโน้มลดลงทุกปี มีเพียงวัยเรียนระดับมัธยมศึกษาตอนต้น (อายุ 12 – 14 ปี) ในปี 2568 ที่เพิ่มขึ้นจากปี 2567

2.2 สภาพการจัดการศึกษาด้านครูและบุคลากรทางการศึกษา

จังหวัดเพชรบูรณ์ มีข้าราชการครูและบุคลากรทางการศึกษาทุกสังกัด จำนวนทั้งสิ้น 12,047 คน ในจำนวนนี้มีครูที่ปฏิบัติหน้าที่ด้านการสอน จำนวน 9,921 คน มีผู้เรียนในจังหวัด จำนวน 151,704 คน คิดเป็นอัตราส่วนครูต่อผู้เรียน 1 : 15 คน หากจำแนกตามหน่วยงานที่สำคัญในการจัดการศึกษา สามารถจำแนกได้ดังนี้

1. อัตราส่วนครูต่อผู้เรียนของสถานศึกษาระดับการศึกษาขั้นพื้นฐาน คือ 1 : 12
2. อัตราส่วนครูต่อผู้เรียนของสถานศึกษาเอกชน คือ 1 : 15
3. อัตราส่วนครูต่อผู้เรียนของสถานศึกษาองค์กรปกครองส่วนท้องถิ่น คือ 1 : 13
4. อัตราส่วนอาจารย์ต่อผู้เรียนของสถานศึกษาอาชีวศึกษา คือ 1 : 14
5. อัตราส่วนอาจารย์ต่อผู้เรียนของสถานศึกษาอุดมศึกษา คือ 1 : 11

2.3 สภาพด้านโอกาสทางการศึกษา

จังหวัดเพชรบูรณ์ มีประชากรวัยเรียน (อายุ 3-24 ปี) จำนวน 228,747 คน ในจำนวนนี้มีประชากรวัยเรียนระดับก่อนประถมศึกษา (อายุ3-5ปี) จำนวน 23,048 คน และระดับการศึกษาขั้นพื้นฐาน (อายุ 6-17 ปี) จำนวน 124,229 คน จำแนกได้ดังนี้

1) วัยเรียนก่อนประถมศึกษา (อายุ 3-5 ปี) จำนวน 23,048 คน
2) วัยเรียนระดับประถมศึกษา (อายุ 6-11 ปี) จำนวน 57,290 คน
3) วัยเรียนระดับ ม.ต้น (อายุ 12-14 ปี) จำนวน 33,486 คน
4) วัยเรียนระดับ ม.ปลาย (อายุ 15-17 ปี) จำนวน 33,453 คน
5) อุดมศึกษา (อายุ18-24 ปี) จำนวน 81,470 คน

ตารางที่ 4 แสดงจำนวนประชากรวัยเรียนและประชากรที่เข้าเรียน จำแนกตามระดับการศึกษา

กลุ่มประชากร	ระดับการศึกษา			
	ปฐมวัย	ประถมศึกษา	ม.ต้น	ม.ปลาย/เทียบเท่า
ประชากรวัยเรียน	23,048	57,290	33,486	33,453
ประชากรที่เข้าเรียน	21,571	53,487	29,912	23,407
ร้อยละ	**93.59**	**93.36**	**89.32**	**69.96**

จากจำนวนประชากรวัยเรียนดังกล่าว เปรียบเทียบกับประชากรวัยเรียนที่อยู่ในระบบการศึกษา พบว่า ประชากรวัยเรียนในจังหวัดเพชรบูรณ์ มีสัดส่วนการเข้าศึกษาในระดับต่างๆ ระดับปฐมวัย จำนวนประชากร 23,048 คน เข้าเรียน 21,571 คน คิดเป็นร้อยละ 93.59 ระดับประถมศึกษา จำนวนประชากร 57,290 คน เข้าเรียน 53,487 คน คิดเป็นร้อยละ 93.36 ระดับมัธยมศึกษาตอนต้น จำนวนประชากร 33,486 คน เข้าเรียน 29,912 คน คิดเป็นร้อยละ 89.32 และระดับมัธยมศึกษาตอนปลาย/เทียบเท่า จำนวนประชากร 33,453 คนเข้าเรียน 23,407 คน คิดเป็นร้อยละ 69.96 ดังแผนภาพที่ 1 ดังนี้

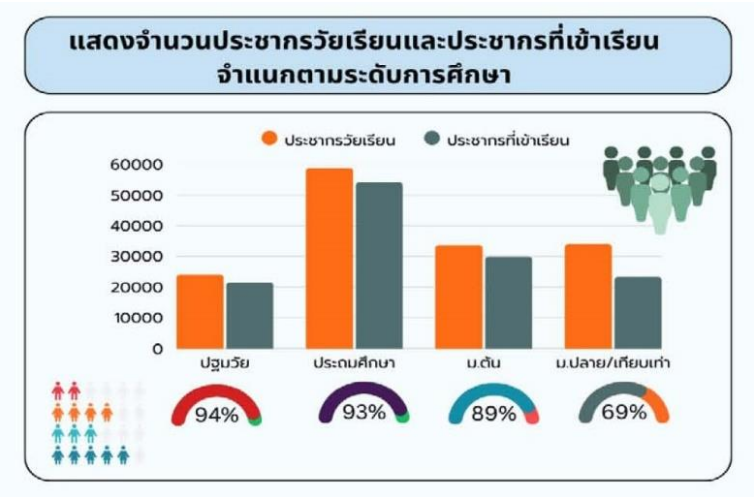

แผนภาพที่ 1 แสดงอัตราการเข้าเรียนของประชากรวัยเรียนต่อระดับการศึกษาขั้นพื้นฐาน จังหวัดเพชรบูรณ์

ตารางที่ 5 แสดงสัดส่วนระดับมัธยมศึกษาตอนปลายต่ออาชีวศึกษา (คน)

จำนวนผู้เรียนระดับ ม.ปลาย/เทียบเท่า	จำนวน	คิดเป็นร้อยละ
ม.ปลาย	16,826	72
ปวช.	6,581	28
รวม	**23,407**	**100**

สัดส่วนผู้เรียนระดับมัธยมศึกษาตอนปลายหรือเทียบเท่า จำนวน 23,407 คน จำแนกเป็นมัธยมศึกษาตอนปลาย จำนวน 16,826 คน และ ปวช. จำนวน 6,581 คน คิดเป็นสัดส่วน 72 : 28 รายละเอียดดังแผนภาพที่ 2

แผนภาพที่ 2 แสดงสัดส่วนการเรียนต่อสายสามัญต่อสายอาชีวศึกษาจังหวัดเพชรบูรณ์

ตารางที่ 6 ข้อมูลสถานการณ์การรวมและการเลิกสถานศึกษาสังกัดสำนักงานคณะกรรมการการศึกษาขั้นพื้นฐาน จังหวัดเพชรบูรณ์

จังหวัดเพชรบูรณ์มีการรวมและการเลิกสถานศึกษาขั้นพื้นฐาน ระหว่างปี พ.ศ. 2560 - 2568 มีสถานศึกษาที่ดำเนินการรวมสถานศึกษาและเลิกสถานศึกษาขั้นพื้นฐาน ดังนี้

หน่วยงาน	ปี พ.ศ. 2560		ปี พ.ศ. 2561		ปี พ.ศ. 2562		ปี พ.ศ. 2563		ปี พ.ศ. 2564		ปี พ.ศ. 2565		ปี พ.ศ. 2566		ปี พ.ศ. 2567		ปี พ.ศ. 2568	
	รวม	เลิก	รวม	เลิก	รวม	เลิก	รวม	เลิก	รวม	เลิก	รวม	เลิก	รวม	เลิก	รวม	เลิก	รวม	เลิก
สพป. พช.1	6	5	7	-	6	12	8	3	1	6	1	2	2	2	3	-	1	1
สพป. พช.2	20	5	3	4	2	9	1	8	1	3	1	2	1	6	-	-	8	7
สพป. พช.3	3	3	1	3	1	-	-	1	-	-	1	-	-	1	-	1	-	-
รวม	29	13	11	7	9	22	9	12	2	9	3	4	3	9	3	1	9	8

หมายเหตุ : สถานศึกษาที่มีการรวมและการเลิกสถานศึกษาขั้นพื้นฐาน พ.ศ. 2560 - 2568 จำนวน 150 แห่ง ข้อมูล ณ วันที่ 30 กันยายน 2568

3. ข้อมูลพื้นฐานด้านการศึกษา

จังหวัดเพชรบูรณ์ มีหน่วยงานที่จัดการศึกษา 6 สังกัด 14 หน่วยงาน เปิดทำการเรียนการสอนตั้งแต่ระดับปฐมวัยจนถึงระดับอุดมศึกษา ครอบคลุมพื้นที่ 11 อำเภอทั่วจังหวัด ข้อมูลที่ดำเนินการจัดทำประกอบไปด้วย ข้อมูลหน่วยงานที่จัดการศึกษา ข้อมูลจำนวนสถานศึกษาจำแนกรายสังกัด ข้อมูลครูและบุคลากรทางการศึกษา จำนวนนักเรียน/นักศึกษา จำนวนห้องเรียน โดยมีครูและบุคลากรทางการศึกษา จำนวน 12,047 คน ในจำนวนนี้มีครูที่ปฏิบัติหน้าที่ด้านการสอน จำนวน 9,921 คน และมีนักเรียน/นักศึกษา จำนวน 151,704 คน ดังนี้

ตารางที่ 7 ข้อมูลหน่วยงานทางการศึกษาจังหวัดเพชรบูรณ์ จำแนกรายกระทรวง ปีการศึกษา 2568

หน่วยงาน	ระดับการศึกษา
1. กระทรวงศึกษาธิการ	
1.1. สำนักงานคณะกรรมการการศึกษาขั้นพื้นฐาน (สพฐ.)	
1.1.1. สำนักงานเขตพื้นที่การศึกษาประถมศึกษาเพชรบูรณ์ เขต 1	อ.1 - ม.3
1.1.2. สำนักงานเขตพื้นที่การศึกษาประถมศึกษาเพชรบูรณ์ เขต 2	อ.1 - ม.6
1.1.3. สำนักงานเขตพื้นที่การศึกษาประถมศึกษาเพชรบูรณ์ เขต 3	อ.1 - ม.6
1.1.4. สำนักงานเขตพื้นที่การศึกษามัธยมศึกษาเพชรบูรณ์	ม.1 - ม.6
1.1.5. สำนักบริหารงานการศึกษาพิเศษ	
1.1.5.1. โรงเรียนโสตศึกษาจังหวัดเพชรบูรณ์	อ.1 - ม.6
1.1.5.2. โรงเรียนราชประชานุเคราะห์ 57 จังหวัดเพชรบูรณ์	ป.1 - ม.6
1.1.5.3. ศูนย์การศึกษาพิเศษ ประจำจังหวัดเพชรบูรณ์	เตรียมความพร้อม
1.2. สำนักงานส่งเสริมการเรียนรู้ประจำจังหวัดเพชรบูรณ์ (สกร.)	
1.2.1. ศูนย์ส่งเสริมการเรียนรู้ระดับอำเภอเมืองเพชรบูรณ์	ประถม-ม.ปลาย
1.2.2. ศูนย์ส่งเสริมการเรียนรู้ระดับอำเภอหล่มสัก	ประถม-ม.ปลาย
1.2.3. ศูนย์ส่งเสริมการเรียนรู้ระดับอำเภอหล่มเก่า	ประถม-ม.ปลาย
1.2.4. ศูนย์ส่งเสริมการเรียนรู้ระดับอำเภอเขาค้อ	ประถม-ม.ปลาย
1.2.5. ศูนย์ส่งเสริมการเรียนรู้ระดับอำเภอวิเชียรบุรี	ประถม-ม.ปลาย
1.2.6. ศูนย์ส่งเสริมการเรียนรู้ระดับอำเภอชนแดน	ประถม-ม.ปลาย
1.2.7. ศูนย์ส่งเสริมการเรียนรู้ระดับอำเภอศรีเทพ	ประถม-ม.ปลาย
1.2.8. ศูนย์ส่งเสริมการเรียนรู้ระดับอำเภอหนองไผ่	ประถม-ม.ปลาย
1.2.9. ศูนย์ส่งเสริมการเรียนรู้ระดับอำเภอวังโป่ง	ประถม-ม.ปลาย
1.2.10. ศูนย์ส่งเสริมการเรียนรู้ระดับอำเภอน้ำหนาว	ประถม-ม.ปลาย
1.2.11. ศูนย์ส่งเสริมการเรียนรู้ระดับอำเภอบึงสามพัน	ป.1 – ม.6
1.3. สำนักงานคณะกรรมการส่งเสริมการศึกษาเอกชน (สช.)	
1.3.1 ในระบบ 52 แห่ง	อ.1 - ม.6
1.3.2 นอกระบบ 15 แห่ง (ไม่นับเป็นสถานศึกษา)	กวดวิชา,อาชีพ
1.4. สำนักงานคณะกรรมการการอาชีวศึกษา (สอศ.)	
1.4.1. สถานศึกษาของรัฐบาล	
1.4.1.1. วิทยาลัยเทคนิคเพชรบูรณ์	ปวช. – ป.ตรี
1.4.1.2. วิทยาลัยเกษตรและเทคโนโลยีเพชรบูรณ์	ปวช. – ปวส.
1.4.1.3. วิทยาลัยสารพัดช่างเพชรบูรณ์	ปวช. – ปวส.
1.4.1.4. วิทยาลัยการอาชีพวิเชียรบุรี	ปวช. – ปวส.

หน่วยงาน	ระดับการศึกษา
1.4.1.5. วิทยาลัยการอาชีพชนแดน	ปวช. – ปวส.
1.4.2. สถานศึกษาของเอกชน	
1.4.2.1. วิทยาลัยเทคโนโลยีบริหารธุรกิจเพชรบูรณ์	ปวช. – ปวส.
1.4.2.2. วิทยาลัยเทคโนโลยีสารสนเทศเพชรบูรณ์	ปวช. – ปวส.
1.4.2.3. โรงเรียนเทคนิคธุรกิจภาคเหนือ	ปวช.
1.4.2.4. วิทยาลัยเทคโนโลยีป่าสักธารา	ปวช. – ปวส.
1.4.2.5. วิทยาลัยเทคโนโลยีวิเชียรบุรี	ปวช. – ปวส.
1.4.2.6. วิทยาลัยเทคโนโลยีศรีเทพพณิชยการ	ปวช. – ปวส.
1.4.2.7. วิทยาลัยเทคโนโลยีไฮเทค เพชรบูรณ์	ปวช. – ปวส.
1.4.2.8. วิทยาลัยเซนต์นีโอศรีชนแดน	ปวช.
1.4.2.9. วิทยาลัยอาชีวศึกษาพณิชยการเพชรบูรณ์	ปวช.
2. กระทรวงมหาดไทย	
2.1. องค์การบริหารส่วนจังหวัดเพชรบูรณ์	
2.1.1.โรงเรียนองค์การบริหารส่วนจังหวัดเพชรบูรณ์ (วังชมภูวิทยาคม)	ม.1 – ม.6
2.2. เทศบาลเมืองเพชรบูรณ์	
2.2.1.โรงเรียนเทศบาล 1 (บ้านในเมือง)	ป.1 – ป.6
2.2.2.โรงเรียนเทศบาล 2 (วัดภูเขาดิน)	อนุบาล
2.2.3.โรงเรียนเทศบาล 3 (ชาญวิทยา)	ม.1 – ม.6
2.2.4.โรงเรียนเทศบาล 4 (บ้านไทรงาม)	อ.1 – ป.6
2.3. เทศบาลเมืองหล่มสัก	
2.3.1.โรงเรียนเทศบาลบ้านศรีมงคล	ป.1 – ม.3
2.3.2.โรงเรียนเทศบาลบ้านสักงอย	อ.1 – ป.6
2.3.3.โรงเรียนเทศบาลวัดประชุมคงคาราม	อ.1 - ป.6
2.3.4.โรงเรียนอนุบาลบ้านศรีมงคล	อนุบาล
2.3.5.วิทยาลัยอาชีวศึกษาเทศบาลหล่มสัก	ปวช. – ปวส.
2.4. เทศบาลเมืองวิเชียรบุรี	
2.4.1.โรงเรียนอนุบาลเทศบาลเมืองวิเชียรบุรี	อนุบาล
2.5. เทศบาลตำบลนางั่ว	
2.5.1.โรงเรียนเทศบาลตำบลนางั่ว	อนุบาล
2.6. เทศบาลตำบลชนแดน	
2.6.1.โรงเรียนอนุบาลเทศบาลชนแดน	อนุบาล
2.7. เทศบาลตำบลดงขุย	

หน่วยงาน	ระดับการศึกษา
2.7.1.โรงเรียนอนุบาลเทศบาลตำบลดงขุย	อนุบาล
2.8. เทศบาลตำบลพุเตย	
2.8.1 โรงเรียนอนุบาลเทศบาลตำบลพุเตย	อนุบาล
2.9 เทศบาลตำบลซับสมอทอด	
2.9.1 โรงเรียนเทศบาลตำบลซับสมอทอด	อนุบาล
2.10 อบต.บ้านไร่	
2.10.1 โรงเรียนอนุบาลองค์การบริหารส่วนตำบลบ้านไร่	อนุบาล
2.11 อบต. สักหลง	
2.11.1 โรงเรียนอนุบาลองค์การบริหารส่วนตำบลสักหลง	อนุบาล
2.12 อบต.ห้วยใหญ่	
2.12.1 โรงเรียนห้วยใหญ่	อนุบาล
2.13 อบต.ภูน้ำหยด (ตั้งใหม่) โอนมาจาก สพฐ.	
2.13.1 โรงเรียนบ้านภูน้ำหยด	อ.1 - ป.6
3. สำนักงานตำรวจแห่งชาติ	
3.1. โรงเรียนตำรวจตระเวนชายแดน (บ้านโป่งตะแบก)	อ.1 – ป.6
4. สำนักงานมหาเถรสมาคม โดยสำนักงานพระพุทธศาสนาแห่งชาติ (พศ.)	
4.1. ปริยัติสามัญวัดไพรสณฑ์ศักดาราม (หล่มสัก)	ม.1 – ม.6
4.2. ปริยัติสามัญวัดสระเกศ (หล่มเก่า)	ม.1 – ม.6
4.3. ปริยัติสามัญวัดมหาธาตุ (เมืองฯ)	ม.1 – ม.6
4.4. พระปริยัติธรรมแผนกสามัญศึกษาวัดประชานิมิต (วิเชียรบุรี)	ม.1 – ม.6
5. กระทรวงการท่องเที่ยวและกีฬา	
5.1. มหาวิทยาลัยการกีฬาแห่งชาติ วิทยาเขตเพชรบูรณ์	ปริญญาตรี
6. กระทรวงอุดมศึกษา วิทยาศาสตร์ วิจัย และนวัตกรรม	
6.1 มหาวิทยาลัยรามคำแหง สาขาวิทยบริการเฉลิมพระเกียรติ จังหวัดเพชรบูรณ์	ปริญญาตรี-เอก
6.2 มหาวิทยาลัยราชภัฏเพชรบูรณ์	ปริญญาตรี-เอก
6.3 มหาวิทยาลัยมหาจุฬาลงกรณราชวิทยาลัย วิทยาลัยสงฆ์พ่อขุนผาเมือง	ปริญญาตรี
6.4 มหาวิทยาลัยเฉลิมกาญจนาเพชรบูรณ์ (ศูนย์บริการการศึกษานอกที่ตั้ง)	ปริญญาตรี-โท

ตารางที่ 8 ข้อมูลจำนวนสถานศึกษา จำแนกรายสังกัด ปีการศึกษา 2568

หน่วยงาน/สังกัด	จำนวน (แห่ง)
1. กระทรวงศึกษาธิการ	
สังกัด สพฐ.	**416**
- สพป.เพชรบูรณ์ เขต 1	118
- สพป.เพชรบูรณ์ เขต 2	113
- สพป.เพชรบูรณ์ เขต 3	185
- สพม.พช.	39
สังกัด สำนักงานบริหารงานการศึกษาพิเศษ สพฐ.	3
สังกัด กรมส่งเสริมการเรียนรู้ (สกร.)	11
สังกัด อาชีวศึกษา รัฐบาล	5
สังกัด อาชีวศึกษา เอกชน	9
สังกัด สช. ในระบบ	52
*สังกัด สช. นอกระบบ (15) ไม่นับเป็นสถานศึกษา	0
2. กระทรวงมหาดไทย (องค์กรปกครองส่วนท้องถิ่น)	20
3. ศูนย์พัฒนาเด็กเล็ก (สังกัดองค์กรปกครองส่วนท้องถิ่น)	257
4. สำนักงานพระพุทธศาสนาแห่งชาติ	4
5. สำนักงานตำรวจแห่งชาติ	1
6. กระทรวงการท่องเที่ยวและกีฬา	1
7. กระทรวงอุดมศึกษา วิทยาศาสตร์ วิจัย และนวัตกรรม	4
รวม	**822**

ตารางที่ 9 สถานศึกษาในจังหวัดเพชรบูรณ์ ปีการศึกษา 2568 จำแนกรายอำเภอ

สังกัด		อำเภอ											
		เมือง	ชนแดน	วังโป่ง	หล่มสัก	หล่มเก่า	เขาค้อ	น้ำหนาว	หนองไผ่	บึงสามพัน	วิเชียรบุรี	ศรีเทพ	รวม
1	สำนักงานคณะกรรมการการศึกษาขั้นพื้นฐาน												
	1.1 สพป.เพชรบูรณ์ เขต 1	62	42	14									**118**
	1.2 สพป.เพชรบูรณ์ เขต 2				55	33	11	14					**113**
	1.3 สพป.เพชรบูรณ์ เขต 3								58	29	61	37	**185**
	1.4 สพม.พช.	6	2	2	7	2	2	1	4	4	6	3	**39**
	1.5 การศึกษาพิเศษ	3											**3**
2	สำนักงานส่งเสริมการเรียนรู้	1	1	1	1	1	1	1	1	1	1	1	**11**
3	อาชีวศึกษา												
	- รัฐบาล	2	1		1						1		**5**
	- เอกชน		2		1				1	2	2	1	**9**
4	สถานศึกษาเอกชน												
	- ในระบบ	7	4		14	3	1		6	8	6	3	**52**
	- นอกระบบ (15 แห่ง) แต่ไม่นับ												**0**
5	องค์กรปกครองส่วนท้องถิ่น												
	- สถานศึกษา	7	2		7					1	3		**20**
	- ศูนย์พัฒนาเด็กเล็ก	30	35	13	33	17	17	7	25	15	33	32	**257**
6	สำนักงานพระพุทธศาสนาแห่งชาติ	1			1	1					1		**4**
7	สำนักงานตำรวจแห่งชาติ		1										**1**
8	กระทรวงการท่องเที่ยวและกีฬา	1											**1**
9	กระทรวงอุดมศึกษา วิทยาศาสตร์ วิจัยและนวัตกรรม	2			2								**4**
	รวม	**122**	**90**	**30**	**122**	**57**	**32**	**23**	**95**	**60**	**114**	**77**	**822**

ตารางที่ 10 ข้อมูลครูและบุคลากรทางการศึกษาจังหวัดเพชรบูรณ์ ปีการศึกษา 2568 จำแนกรายหน่วยงานและสังกัด

ที่	สังกัด	ตำแหน่ง																		พนักงานจ้างทั่วไป	พนักงานภารกิจ	รวม
		ผู้บริหาร			รองผู้บริหารสถานศึกษา			ครูและบุคลากรทางการศึกษา			พนักงานราชการ			ครูอัตราจ้าง			ครูต่างประเทศ					
		ช.	ญ.	รวม	ช.	ญ.	รวม	ช.	ญ.	รวม	ช.	ญ.	รวม	ช.	ญ.	รวม	ช.	ญ.	รวม			
1	สำนักงานคณะกรรมการการศึกษาขั้นพื้นฐาน																					
	สพป.เพชรบูรณ์ เขต 1	63	28	91	2	1	3	470	748	1,218	19	23	42	0	0	0	0	0	0	113	306	1,773
	สพป.เพชรบูรณ์ เขต 2	57	23	80	3	0	3	389	968	1,357	16	18	34	0	0	0	0	0	0	136	272	1,882
	สพป.เพชรบูรณ์ เขต 3	22	53	75	2	1	3	546	1,256	1,802	31	63	94	0	0	0	0	0	0	202	380	2,556
	สพม.พช.	26	41	67	2	1	3	552	917	1,469	15	29	44	0	0	0	0	0	0	161	71	1,815
	โรงเรียนราชประชานุเคราะห์ 57	1	0	1	1	3	4	16	35	51	5	9	14	0	0	0	0	0	0	10	1	81
	โรงเรียนโสตศึกษา	0	1	1	1	3	4	14	31	45	7	8	15	0	0	0	0	0	0	21	0	86
	ศูนย์การศึกษาพิเศษ	0	1	1	1	1	2	13	35	48	4	7	11	14	5	19	0	0	0	5	26	112
2	สำนักงานตำรวจแห่งชาติ (ร.ร.ตชด.)	1	0	1	0	0	0	6	3	9	0	0	0	0	0	0	0	0	0	0	0	10
3	สังกัดสำนักงานคณะกรรมการส่งเสริมการศึกษาเอกชน	0	0	0	0	0	0	283	1,060	1,343	0	0	0	0	0	0	36	90	126	0	0	1,469
4	สังกัดสำนักงานคณะกรรมการการอาชีวศึกษา	12	2	14	12	12	24	161	165	326	22	15	37	28	20	48	0	0	0	144	9	602
5	สำนักงานส่งเสริมการเรียนรู้	4	4	8	0	1	1	8	18	26	97	122	219	0	0	0	0	0	0	54	73	381
6	องค์กรปกครองส่วนท้องถิ่น	6	4	10	0	0	0	-	-	529	0	0	0	0	0	0	0	0	0	0	0	541
7	สำนักงานพระพุทธศาสนาแห่งชาติ	1	0	1	0	1	1	16	15	31	0	0	0	0	0	0	0	0	0	3	2	38
8	กระทรวงการท่องเที่ยวและกีฬา	1	0	1	2	3	5	15	22	37	0	0	0	0	0	0	1	4	5	0	48	96
9	กระทรวงอุดมศึกษา วิทยาศาสตร์วิจัยฯ	3	0	3	4	2	6	134	185	319	0	0	0	0	0	0	0	0	0	267	10	605
	รวม	**197**	**157**	**354**	**30**	**29**	**59**	**3,152**	**5,458**	**8,610**	**216**	**287**	**503**	**42**	**25**	**67**	**37**	**94**	**131**	**1,116**	**1,198**	**12,047**

ตารางที่ 11 ข้อมูลจำนวนนักเรียน นักศึกษาในจังหวัดเพชรบูรณ์ ปีการศึกษา 2568 จำแนกตามหน่วยงานและสังกัด

ที่	สังกัด/กระทรวง	ระดับการศึกษา											รวม
		ก่อนประถม	ประถมศึกษา	ม.ต้น	ม.ปลาย	ปวช.	ปวส.	ป.ตรี	ป.โท	ป.เอก	อื่นๆ		
											เตรียมความพร้อม	ระยะสั้น	
1	สำนักงานคณะกรรมการการศึกษาขั้นพื้นฐาน												86,669
	1.1 สพป.เพชรบูรณ์ เขต 1	2,889	11,164	2,629	0	0	0	0	0	0	0	0	16,682
	1.2 สพป.เพชรบูรณ์ เขต 2	3,219	10,435	2,713	729	0	0	0	0	0	0	0	17,096
	1.3 สพป.เพชรบูรณ์ เขต 3	4,394	14,782	4,171	115	0	0	0	0	0	0	0	23,462
	1.4 สพม.พช.	0	0	14,355	13,681	0	0	0	0	0	0	0	28,036
	1.5 การศึกษาพิเศษ												0
	1.5.1 โรงเรียนราชประชานุเคราะห์ 57	0	247	347	163	0	0	0	0	0	0	0	757
	1.5.2 โรงเรียนโสตศึกษา	7	88	62	76	0	0	0	0	0	0	0	233
	1.5.3 ศูนย์การศึกษาพิเศษ	0	0	0	0	0	0	0	0	0	403	0	403
2	สำนักงานคณะกรรมส่งเสริมการศึกษาเอกชน	5,632	15,358	4,320	1,420	0	0	0	0	0			26,730
3	สำนักงานคณะกรรมการอาชีวศึกษา	0	0	0	0	6,306	3,275	222	0	0	0	0	9,803
4	สำนักงานส่งเสริมการเรียนรู้	0	646	4,149	5,515	0	0	0	0	0	0	0	10,310
5	องค์กรปกครองส่วนท้องถิ่น	5,414	1,383	1,088	511	275	92	0	0	0	3,644	0	12,407
6	สำนักงานตำรวจแห่งชาติ	16	30	0	0	0	0	0	0	0	0	0	46
7	สำนักงานพระพุทธศาสนา	0	0	227	131	0	0	0	0	0	0	0	358
8	กระทรวงอุดมศึกษา วิทยาศาสตร์ วิจัย ฯ	0	0	0	0	0	0	4,435	289	138	0	0	4,862
9	กระทรวงการท่องเที่ยวและกีฬา	0	0	0	0	0	0	519	0	0	0	0	519
	รวม	**21,571**	**54,133**	**34,061**	**22,341**	**6,581**	**3,367**	**5,176**	**289**	**138**	**4,047**	**0**	**151,704**

ตารางที่ 12 ข้อมูลจำนวนข้าราชการครูและบุคลากรทางการศึกษา ระดับอนุบาล ระดับประถมศึกษา และมัธยมศึกษาหรือเทียบเท่า จำแนกรายสังกัด

ลำดับ	สังกัด	จำนวน	หน่วย
1	ข้าราชการครูและบุคลากรทางการศึกษา สังกัดสำนักงานคณะกรรมการการศึกษาขั้นพื้นฐาน (สพฐ.) เขต 1 - 3, สพม.พช.	5,846	คน
2	ข้าราชการครูและบุคลากรทางการศึกษาสังกัดสำนักงานคณะกรรมการส่งเสริมการศึกษาเอกชน (สช.)	1,469	คน
3	ข้าราชการครูและบุคลากรทางการศึกษาสังกัดสำนักงานตำรวจแห่งชาติ (ตชด.)	10	คน
4	ข้าราชการครูและบุคลากรทางการศึกษาสังกัดองค์กรปกครองส่วนท้องถิ่น (อปท.)	541	คน
	รวม	**7,866**	**คน**

หมายเหตุ : ข้อมูลไม่รวมสังกัดอาชีวศึกษา และ สกร.

ตารางที่ 13 ข้อมูลจำนวนนักเรียนระดับอนุบาล ระดับประถมศึกษา และมัธยมศึกษาหรือเทียบเท่า จำแนกรายสังกัด

ลำดับ	รายละเอียด	จำนวน	หน่วย
1	นักเรียนสังกัดสำนักงานคณะกรรมการการศึกษาขั้นพื้นฐาน (สพป.) เขต 1 - 3, สพม.พช. , ราชประชานุเคราะห์ 57 , โสตศึกษา	86,266	คน
2	นักเรียนสังกัดสำนักงานคณะกรรมการส่งเสริมการศึกษาเอกชน (สช.)	26,730	คน
3	นักเรียนสังกัดสำนักงานตำรวจแห่งชาติ (ตชด.)	46	คน
4	นักเรียนสังกัดองค์กรปกครองส่วนท้องถิ่น	8,763	คน
	รวม	**121,805**	**คน**

หมายเหตุ : ไม่รวมนักเรียนในศูนย์การศึกษาพิเศษ เนื่องจากจัดอยู่ในระดับการเตรียมความพร้อม และเด็กในศูนย์พัฒนาเด็กเล็กที่มีอายุต่ำกว่า 3 ขวบ

ตารางที่ 14 ข้อมูลจำนวนห้องเรียนระดับอนุบาล ระดับประถมศึกษา และมัธยมศึกษาหรือเทียบเท่า จำแนกรายสังกัด

ลำดับ	รายละเอียด	จำนวน	หน่วย
1	ห้องเรียนสังกัดสำนักงานคณะกรรมการการศึกษาขั้นพื้นฐาน สพป.พช. เขต 1 , 2 , 3, สพม.พช	5,097	ห้อง
2	ห้องเรียนสังกัดสำนักงานคณะกรรมการส่งเสริมการศึกษาเอกชน (สช.)	1,032	ห้อง
3	ห้องเรียนสังกัดสำนักงานตำรวจแห่งชาติ (ตชด.)	10	ห้อง
4	ห้องเรียนสังกัดองค์กรปกครองส่วนท้องถิ่น	120	ห้อง
	รวม	**6,259**	**ห้อง**

หมายเหตุ จำนวนห้องเรียนไม่รวมห้องเรียนในศูนย์พัฒนาเด็กเล็กสังกัด อปท.

ตารางที่ 15 ข้อมูลสถานศึกษาขนาดเล็ก สังกัดสำนักงานคณะกรรมการการศึกษาขั้นพื้นฐาน จังหวัดเพชรบูรณ์

ลำดับ	สังกัด	จำนวนโรงเรียน
1	สำนักงานเขตพื้นที่การศึกษาประถมศึกษาเพชรบูรณ์เขต 1	67 แห่ง
2	สำนักงานเขตพื้นที่การศึกษาประถมศึกษาเพชรบูรณ์เขต 2	67 แห่ง
3	สำนักงานเขตพื้นที่การศึกษาประถมศึกษาเพชรบูรณ์เขต 3	108 แห่ง
4	สำนักงานเขตพื้นที่การศึกษามัธยมศึกษาเพชรบูรณ์	0 แห่ง
	รวม	**242 แห่ง**

หมายเหตุ จำนวนสถานศึกษาขนาดเล็กหมายถึงสถานศึกษาที่มีจำนวนนักเรียน ตั้งแต่ 120 คนลงมา

ตารางที่ 16 ข้อมูลศูนย์พัฒนาเด็กเล็ก สังกัดกรมส่งเสริมการปกครองส่วนท้องถิ่น จังหวัดเพชรบูรณ์

อำเภอ	จำนวนศูนย์พัฒนาเด็กเล็ก	จำนวนเด็กเล็ก (อายุ 2-5 ปี) (คน)
เมือง	30	1,386
ชนแดน	35	650
วังโป่ง	13	367
หล่มสัก	33	874
หล่มเก่า	17	739
น้ำหนาว	7	185
เขาค้อ	17	639
หนองไผ่	25	773
วิเชียรบุรี	33	897
ศรีเทพ	32	708
บึงสามพัน	15	555
รวม	**257**	**7,773**

แหล่งที่มาของข้อมูล : เว็บไซต์ระบบข้อมูลสารสนเทศทางการศึกษาท้องถิ่น ปีการศึกษา 2568 ภาคเรียนที่ 1

ตารางที่ 17 ข้อมูลจำนวนเด็กพิการเรียนร่วมสังกัดสำนักงานคณะกรรมการการศึกษาขั้นพื้นฐาน จังหวัดเพชรบูรณ์

ลำดับ	สังกัด	จำนวน(คน)
1	สำนักงานเขตพื้นที่การศึกษาประถมศึกษาเพชรบูรณ์ เขต 1	1,190
2	สำนักงานเขตพื้นที่การศึกษาประถมศึกษาเพชรบูรณ์ เขต 2	924
3	สำนักงานเขตพื้นที่การศึกษาประถมศึกษาเพชรบูรณ์ เขต 3	1,259
4	สำนักงานเขตพื้นที่การศึกษามัธยมศึกษาเพชรบูรณ์	252
	รวม	**3,625**

แหล่งที่มาของข้อมูล : ระบบจัดเก็บข้อมูลนักเรียนรายบุคคล (Data Management Center : DMC) ปีการศึกษา 2568 ภาคเรียนที่ 1

ตารางที่ 18 ข้อมูลจำนวนเด็กด้อยโอกาสสังกัดสำนักงานคณะกรรมการการศึกษาขั้นพื้นฐาน จังหวัดเพชรบูรณ์

ลำดับ	สังกัด	จำนวน(คน)
1	สำนักงานเขตพื้นที่การศึกษาประถมศึกษาเพชรบูรณ์ เขต 1	14,001
2	สำนักงานเขตพื้นที่การศึกษาประถมศึกษาเพชรบูรณ์ เขต 2	15,332
3	สำนักงานเขตพื้นที่การศึกษาประถมศึกษาเพชรบูรณ์ เขต 3	20,033
4	สำนักงานเขตพื้นที่การศึกษามัธยมศึกษาเพชรบูรณ์	14,015
	รวม	**63,381**

แหล่งที่มาของข้อมูล: ระบบจัดเก็บข้อมูลนักเรียนรายบุคคล (Data Management Center : DMC) ปีการศึกษา 2568 ภาคเรียนที่ 1

ตารางที่ 19 ข้อมูลจำนวนผู้จบการศึกษาประจำปีการศึกษา 2567

ระดับ	สังกัด									
	สพฐ.	สช.	อปท.	สกร.	ตชด.	พศ.	อาชีวะ	กกท.	อว.	รวม
ประถมศึกษาปีที่ 6	7,085	2,815	244	221	8	-	-	-	-	10,373
มัธยมศึกษาปีที่ 3	6,467	1,276	87	1,477	-	215	-	-	-	9,522
มัธยมศึกษาปีที่ 6	4,223	458	207	2,126	-	150	-	-	-	7,164
ประกาศนียบัตรวิชาชีพ (ปวช.)	-	-	296	-	-	-	1,606	-	-	1,902
ประกาศนียบัตรวิชาชีพชั้นสูง (ปวส.)	-	-	40	-	-	-	1,528	-	-	1,568
ปริญญาตรี	-	-		-	-	-	105	116	826	1,047
ปริญญาโท	-	-	-	-	-	-	-	-	19	19
ปริญญาเอก		-		-	-	-	-	-	-	-
รวม	**17,775**	**4,549**	**874**	**3,824**	**8**	**365**	**3,239**	**116**	**845**	**31,595**

จากตาราง ที่ 19 จังหวัดเพชรบูรณ์มีผู้จบการศึกษา ประจำปีการศึกษา 2567 จากสถานศึกษาทุกสังกัด จำนวน 31,595 คน จำแนกตามระดับการศึกษา ดังนี้ ระดับประถมศึกษาปีที่ 6 จำนวน 10,373 คน ระดับมัธยมศึกษาปีที่ 3 จำนวน 9,522 คน ระดับมัธยมศึกษาปีที่ 6 จำนวน 7,164 คน ระดับประกาศนียบัตรวิชาชีพ (ปวช.) จำนวน 1,902 คน ระดับประกาศนียบัตรวิชาชีพชั้นสูง (ปวส.) จำนวน 1,568 คน ระดับปริญญาตรี จำนวน 1,047 คน ระดับปริญญาโท จำนวน 19 คน

4. ข้อมูลด้านคุณภาพการศึกษา

สำนักงานศึกษาธิการจังหวัดเพชรบูรณ์ ได้ดำเนินการรวบรวมข้อมูลด้านคุณภาพการศึกษาของจังหวัดเพชรบูรณ์ ประกอบด้วย ข้อมูลผลการทดสอบทางการศึกษาระดับชาติขั้นพื้นฐาน (O-NET) ชั้นประถมศึกษาปีที่ 6 ชั้นมัธยมศึกษาปีที่ 3 และชั้นมัธยมศึกษาปีที่ 6 ผลการทดสอบความสามารถพื้นฐานระดับชาติ (NT) ชั้นประถมศึกษาปีที่ 3 ผลการทดสอบทางการศึกษาระดับชาติ ด้านอาชีวศึกษา (V-NET) ผลการทดสอบทางการศึกษาระดับชาติ ด้านการศึกษานอกระบบ (N-NET) ดังนี้

ตารางที่ 20 ข้อมูลผลการทดสอบทางการศึกษาระดับชาติขั้นพื้นฐาน (O-NET) ชั้นประถมศึกษาปีที่ 6 ปีการศึกษา 2567 จำแนกรายวิชาและสังกัด

วิชา	ผลการทดสอบระดับ			สังกัดระดับจังหวัด				
	ประเทศ	ศธภ.17	จังหวัด	สพฐ.	สช.	กศ.พิเศษ	อปท.	ตชด.
ภาษาไทย	54.20	52.35	49.94	49.77	51.14	42.59	43.89	43.16
ภาษาอังกฤษ	33.49	30.68	28.76	27.48	31.89	21.95	26.05	26.17
คณิตศาสตร์	29.21	27.36	24.67	24.37	25.72	16.03	22.24	22.09
วิทยาศาสตร์	42.87	41.10	38.43	38.30	39.28	32.26	34.19	41.25
ค่าเฉลี่ย	39.94	37.87	35.45	34.98	37.01	28.21	31.59	33.17

จากตารางที่ 20 พบว่า ในภาพรวมสังกัดที่มีผลการทดสอบทางการศึกษาระดับชาติขั้นพื้นฐาน (O-NET) ชั้นประถมศึกษาปีที่ 6 ปีการศึกษา 2567 จังหวัดเพชรบูรณ์มีค่าเฉลี่ย 35.45 หากพิจารณาตามรายวิชา ค่าเฉลี่ยสูงสุด ได้แก่ วิชาภาษาไทย (49.94) วิชาวิทยาศาสตร์ (38.43) วิชาภาษาอังกฤษ (28.76) และวิชาคณิตศาสตร์ (24.67) ตามลำดับ และหากพิจารณาตามรายสังกัดสูงที่สุด ได้แก่ สังกัดสำนักงานคณะกรรมการส่งเสริมการศึกษาเอกชน (37.01) รองลงมา สังกัดสำนักงานคณะกรรมการการศึกษาขั้นพื้นฐาน (สพฐ.) (34.98) รองลงมา สังกัดสำนักงานตำรวจแห่งชาติ (ตชด.) (33.17) รองลงมา สังกัดองค์กรปกครองส่วนท้องถิ่น (31.59) และสังกัดสำนักบริหารการศึกษาพิเศษ (28.21) ตามลำดับ รายละเอียดดังแสดงในแผนภาพที่ 3

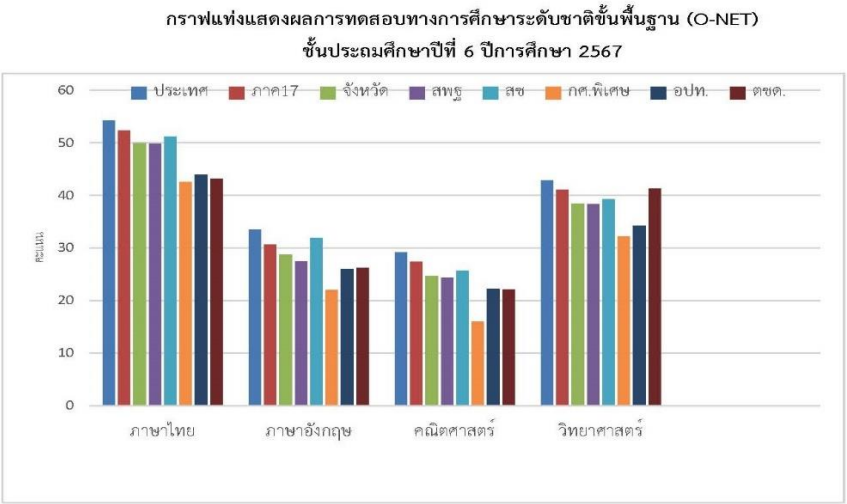

แผนภาพที่ 3 แสดงกราฟแท่งผลการทดสอบทางการศึกษาระดับชาติขั้นพื้นฐาน (O-NET) ชั้นประถมศึกษาปีที่ 6 ปีการศึกษา 2567

ตารางที่ 21 ข้อมูลผลการทดสอบทางการศึกษาระดับชาติขั้นพื้นฐาน (O-NET) ชั้นมัธยมศึกษาปีที่ 3 ปีการศึกษา 2567 จำแนกรายวิชาและสังกัด

วิชา	ผลการทดสอบระดับ			สังกัด				
	ประเทศ	ศธภ. 17	จังหวัด	สพฐ.	สช.	กศ.พิเศษ	อปท.	พุทธ
ภาษาไทย	48.93	48.16	46.81	47.41	45.06	43.63	43.43	28.78
ภาษาอังกฤษ	30.93	29.60	28.71	28.75	28.90	24.28	28.04	26.29
คณิตศาสตร์	26.53	25.77	24.57	24.74	24.03	24.08	23.44	21.55
วิทยาศาสตร์	34.22	33.72	33.01	33.18	32.92	29.78	30.42	26.32
ค่าเฉลี่ย	35.15	34.31	33.28	33.52	32.73	30.44	31.33	25.74

จากตารางที่ 21 พบว่า ในภาพรวมสังกัดที่มีผลการทดสอบทางการศึกษาระดับชาติขั้นพื้นฐาน (O-NET) ชั้นมัธยมศึกษาปีที่ 3 ปีการศึกษา 2567 จังหวัดเพชรบูรณ์ มีค่าเฉลี่ย 33.28 หากพิจารณาตามรายวิชา ค่าเฉลี่ยสูงสุด ได้แก่ วิชาภาษาไทย (46.81) วิชาวิทยาศาสตร์ (33.01) วิชาภาษาอังกฤษ (28.71) และวิชาคณิตศาสตร์ (24.57) ตามลำดับ และหากพิจารณาตามรายสังกัดสูงที่สุด ได้แก่ สังกัดสำนักงานคณะกรรมการการศึกษาขั้นพื้นฐาน (33.52) รองลงมาคือ สังกัดสำนักงานคณะกรรมการส่งเสริมการศึกษาเอกชน (32.73) สังกัดองค์กรปกครองส่วนท้องถิ่น (31.33) สังกัดสำนักงานบริหารการศึกษาพิเศษ (30.44) และสำนักงานพระพุทธศาสนาแห่งชาติ (25.74) ตามลำดับ ดังแสดงในแผนภาพที่ 4

กราฟแท่งแสดงผลการทดสอบทางการศึกษาระดับชาติขั้นพื้นฐาน (O-NET) ชั้นมัธยมศึกษาปีที่ 3 ปีการศึกษา 2567

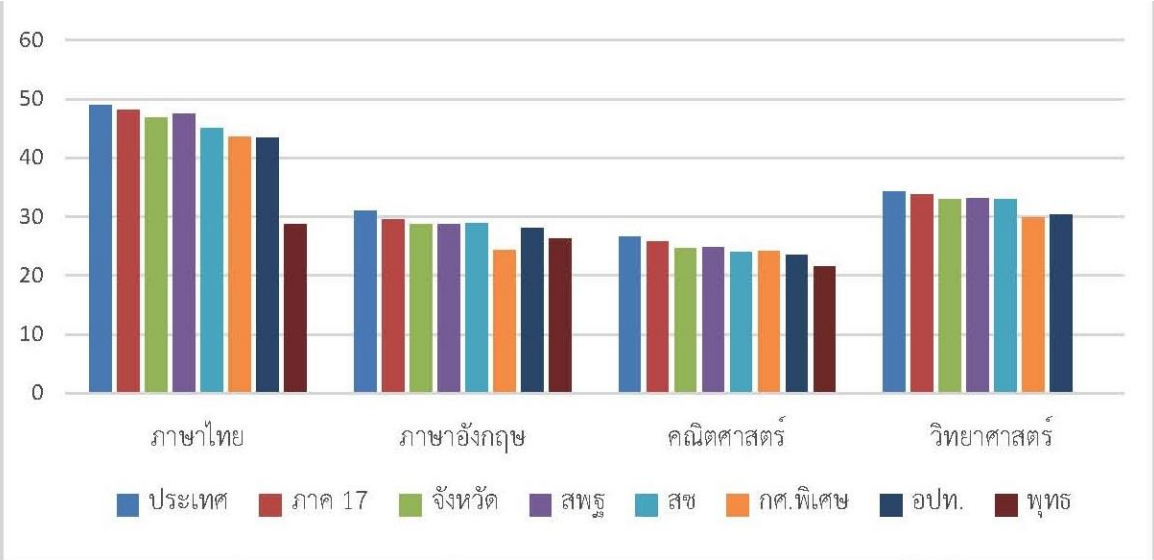

แผนภาพที่ 4 แสดงกราฟแท่งผลการทดสอบทางการศึกษาระดับชาติขั้นพื้นฐาน (O-NET) ชั้นมัธยมศึกษาปีที่ 3 ปีการศึกษา 2567 จำแนกรายวิชาและสังกัด

ตารางที่ 22 ข้อมูลผลการทดสอบทางการศึกษาระดับชาติขั้นพื้นฐาน (O-NET) ชั้นมัธยมศึกษาปีที่ 6 ปีการศึกษา 2567 จำแนกรายวิชาและสังกัด

วิชา	ผลการทดสอบระดับ			รายสังกัด				
	ประเทศ	ภาค ศธภ. 17	จังหวัด	สพฐ.	สช.	กศ.พิเศษ	อปท.	พุทธ
ภาษาไทย	42.21	42.17	41.15	41.01	43.00	45.32	46.84	33.46
สังคมศึกษา	35.77	35.85	35.14	34.84	41.38	34.83	39.92	36.69
ภาษาอังกฤษ	30.61	29.68	28.02	27.80	36.24	21.56	32.08	23.36
คณิตศาสตร์	21.16	21.67	20.03	19.96	21.76	20.69	21.25	18.09
วิทยาศาสตร์	28.95	29.05	28.25	28.10	32.66	26.86	28.02	30.06
ค่าเฉลี่ย	**31.74**	**31.68**	**30.52**	**30.34**	**35.01**	**29.85**	**33.62**	**28.33**

จากตารางที่ 22 พบว่า ในภาพรวมสังกัดที่มีผลการทดสอบทางการศึกษาระดับชาติขั้นพื้นฐาน (O-NET) ชั้นมัธยมศึกษาปีที่ 6 ปีการศึกษา 2567 จังหวัดเพชรบูรณ์ มีค่าเฉลี่ย 30.52 หากพิจารณาตามรายวิชา ค่าเฉลี่ยสูงสุด ได้แก่ วิชาภาษาไทย (41.15) วิชาสังคมศึกษา (35.14) วิชาวิทยาศาสตร์ (28.25) วิชาภาษาอังกฤษ (28.02) และวิชาคณิตศาสตร์ (20.03) ตามลำดับ และหากพิจารณาตามรายสังกัดสูงที่สุด ได้แก่ สังกัดสำนักงานคณะกรรมการส่งเสริมการศึกษาเอกชน (35.01) รองลงมาคือ สังกัดองค์กรปกครองส่วนท้องถิ่น (33.62) สังกัดสำนักงานคณะกรรมการการศึกษาขั้นพื้นฐาน (30.34) สังกัดสำนักบริหารงานการศึกษาพิเศษ (29.85) และสำนักงานพระพุทธศาสนาแห่งชาติ (28.33) ตามลำดับ ดังแสดงในแผนภาพที่ 5

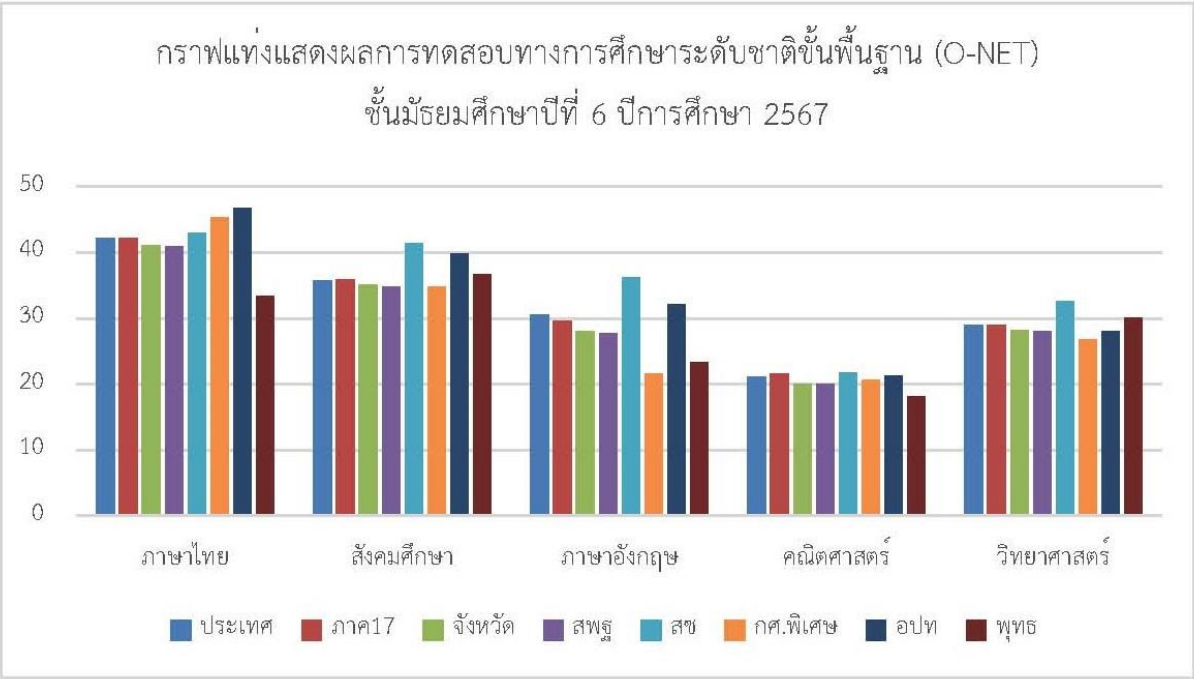

แผนภาพที่ 5 แสดงกราฟแท่งผลการทดสอบทางการศึกษาระดับชาติขั้นพื้นฐาน (O-NET) ชั้นมัธยมศึกษาปีที่ 6 ปีการศึกษา 2567

ตารางที่ 23 ผลการพัฒนาการทดสอบทางการศึกษาระดับชาติขั้นพื้นฐาน (O-NET) ชั้นประถมศึกษาปีที่ 6 เปรียบเทียบปีการศึกษา 2566 และ 2567 จังหวัดเพชรบูรณ์

วิชา	ระดับ								
	ประเทศ			ศธ.ภาค 17			จังหวัด		
	2566	2567	เพิ่ม/ลด	2566	2567	เพิ่ม/ลด	2566	2567	เพิ่ม/ลด
ภาษาไทย	57.30	54.20	**-3.1**	55.99	52.35	**-3.64**	53.82	49.94	**-3.88**
ภาษาอังกฤษ	37.32	33.49	**-3.83**	34.81	30.68	**-4.13**	32.86	28.76	**-4.1**
คณิตศาสตร์	29.92	29.21	**-0.71**	28.58	27.36	**-1.22**	26.30	24.67	**-1.63**
วิทยาศาสตร์	40.75	42.87	**2.12**	39.13	41.10	**1.97**	36.97	38.43	**1.46**
ค่าเฉลี่ย	**41.32**	**39.94**	**-1.38**	**39.62**	**37.87**	**-1.75**	**37.49**	**35.45**	**-2.04**

จากตารางที่ 23 ผลการพัฒนาการทดสอบทางการศึกษาระดับชาติขั้นพื้นฐาน (O-NET) ชั้นประถมศึกษาปีที่ 6 เปรียบเทียบปีการศึกษา 2566 และ 2567 พบว่า ในปีการศึกษา 2567 ผลการทดสอบทางการศึกษาระดับชาติขั้นพื้นฐาน (O-NET) ชั้นประถมศึกษาปีที่ 6 มีค่าเฉลี่ยต่ำกว่าระดับประเทศและระดับภาคทุกรายวิชา และค่าเฉลี่ยของจังหวัดเพชรบูรณ์ พบว่า รายวิชาที่มีผลคะแนนเพิ่มขึ้นคือ วิชาวิทยาศาสตร์ ส่วนรายวิชาที่มีผลคะแนนลดลงคือ วิชาคณิตศาสตร์ วิชาภาษาไทย และวิชาภาษาอังกฤษ

ตารางที่ 24 ผลการพัฒนาการทดสอบทางการศึกษาระดับชาติขั้นพื้นฐาน (O-NET) ชั้นมัธยมศึกษาปีที่ 3 เปรียบเทียบปีการศึกษา 2566 และ 2567 จังหวัดเพชรบูรณ์

วิชา	ระดับ								
	ประเทศ			ศธ.ภาค 17			จังหวัด		
	2566	2567	เพิ่ม/ลด	2566	2567	เพิ่ม/ลด	2566	2567	เพิ่ม/ลด
ภาษาไทย	50.73	48.93	**-1.80**	49.96	48.16	**-1.8**	48.27	48.81	**-1.46**
ภาษาอังกฤษ	31.76	30.93	**-0.83**	30.04	29.60	**-0.44**	29.33	28.71	**-0.62**
คณิตศาสตร์	25.38	26.53	**1.15**	24.31	25.77	**1.46**	23.02	24.57	**1.55**
วิทยาศาสตร์	29.93	34.22	**4.29**	29.29	33.72	**4.43**	28.46	33.01	**4.55**
ค่าเฉลี่ย	**34.45**	**35.15**	**0.70**	**33.4**	**34.31**	**0.91**	**32.27**	**33.28**	**1.01**

จากตารางที่ 24 พบว่า ผลการพัฒนาการทดสอบทางการศึกษาระดับชาติขั้นพื้นฐาน (O-NET) ชั้นมัธยมศึกษาปีที่ 3 เปรียบเทียบปีการศึกษา 2566 และ 2567 พบว่า ในปีการศึกษา 2567 ผลการทดสอบทางการศึกษาระดับชาติขั้นพื้นฐาน (O-NET) ชั้นมัธยมศึกษาปีที่ 3 ค่าเฉลี่ยวิชาภาษาไทยสูงกว่าระดับภาค แต่ต่ำกว่าระดับประเทศ ส่วนวิชาภาษาอังกฤษ วิชาคณิตศาสตร์ และวิชาวิทยาศาสตร์ มีค่าเฉลี่ยต่ำกว่าระดับภาคและระดับประเทศ

ตารางที่ 25 แสดงผลการทดสอบทางการศึกษาระดับชาติขั้นพื้นฐาน (O-NET) ชั้นมัธยมศึกษาปีที่ 6 เปรียบเทียบปีการศึกษา 2566 และ 2567 จังหวัดเพชรบูรณ์

วิชา	ระดับ								
	ประเทศ			ศธ.ภาค 17			จังหวัด		
	2566	2567	เพิ่ม/ลด	2566	2567	เพิ่ม/ลด	2566	2567	เพิ่ม/ลด
ภาษาไทย	40.78	42.21	**1.43**	41.03	42.17	**1.14**	40.37	41.15	**0.78**
สังคมศึกษา	33.09	35.77	**2.68**	33.24	35.85	**2.61**	32.96	35.14	**2.18**
ภาษาอังกฤษ	26.19	30.61	**4.42**	24.83	29.68	**4.85**	24.47	28.02	**3.55**
คณิตศาสตร์	19.96	21.76	**1.80**	19.22	21.67	**2.45**	18.90	20.03	**1.13**
วิทยาศาสตร์	29.09	28.95	**-0.14**	28.78	29.05	**0.27**	27.93	28.25	**0.32**
ค่าเฉลี่ย	**29.82**	**31.86**	**2.04**	**29.5**	**31.68**	**2.18**	**28.93**	**30.52**	**1.59**

จากตารางที่ 25 ผลการทดสอบทางการศึกษาระดับชาติขั้นพื้นฐาน (O-NET) ชั้นมัธยมศึกษาปีที่ 6 เปรียบเทียบปีการศึกษา 2566 และ 2567 พบว่า ผลการพัฒนาการทดสอบทางการศึกษาระดับชาติขั้นพื้นฐาน (O-NET) ชั้นมัธยมศึกษาปีที่ 6 จังหวัดเพชรบูรณ์โดยรวมมีค่าเฉลี่ยเพิ่มขึ้นทุกรายวิชา

ตารางที่ 26 ผลการทดสอบความสามารถพื้นฐานของผู้เรียนระดับชาติ (National Test : NT) ชั้นประถมศึกษาปีที่ 3 ปีการศึกษา 2567 เปรียบเทียบระดับประเทศ ระดับภาค และระดับจังหวัด

ด้าน	ผลการทดสอบ NT		
	ระดับประเทศ	ระดับภาค	ระดับจังหวัด
ด้านภาษา	61.21	60.41	66.54
ด้านคำนวณ	54.41	54.25	60.46
ค่าเฉลี่ย	**57.81**	**57.33**	**65.50**

จากตารางที่ 26 ผลการทดสอบความสามารถพื้นฐานของผู้เรียนระดับชาติ (National Test : NT) ชั้นประถมศึกษาปีที่ 3 ปีการศึกษา 2567 พบว่า จังหวัดเพชรบูรณ์มีค่าเฉลี่ย 2 ด้านสูงกว่าระดับประเทศ และระดับภาค โดยระดับประเทศมีค่าเฉลี่ย 2 ด้าน เท่ากับร้อยละ 57.81 ระดับภาคมีค่าเฉลี่ย 2 ด้าน ร้อยละ 57.33 คะแนน และจังหวัดเพชรบูรณ์ มีค่าเฉลี่ยร้อยละ 65.50 รายละเอียดดังแผนภาพที่ 6

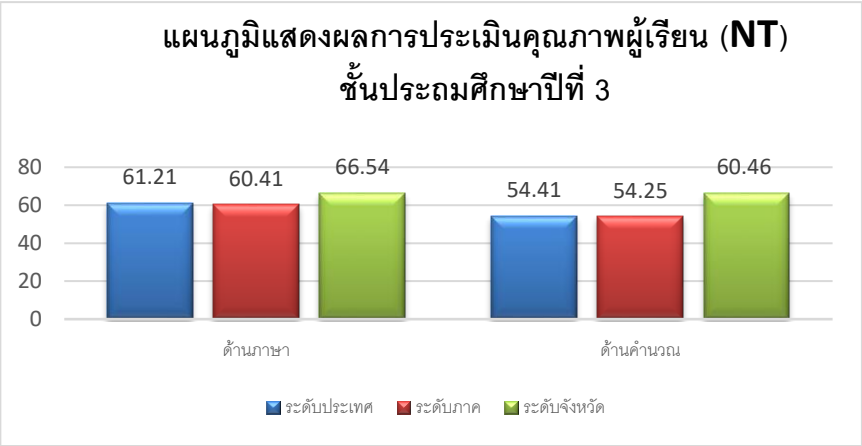

แผนภาพที่ 6 แสดงกราฟเส้นความสามารถพื้นฐานของผู้เรียนระดับชาติ (National Test : NT) ชั้นประถมศึกษาปีที่ 3 ปีการศึกษา 2567

ตารางที่ 27 ผลการทดสอบความสามารถพื้นฐานของผู้เรียนระดับชาติ (National Test : NT) ชั้นประถมศึกษาปีที่ 3

ด้าน	ศึกษาธิการจังหวัด	ศึกษาธิการภาค	ประเทศ	เปรียบเทียบจังหวัด/ภาค	เปรียบเทียบจังหวัด/ประเทศ
คณิตศาสตร์	60.46	54.25	54.41	+6.21	+6.05
ภาษาไทย	66.54	60.41	61.21	+6.13	+5.33
รวม 2 ด้าน	65.50	57.33	57.81	+8.17	+7.69

จากตารางที่ 27 ผลการทดสอบความสามารถพื้นฐานของผู้เรียนระดับชาติ (National Test : NT) ชั้นประถมศึกษาปีที่ 3 ปีการศึกษา 2567 ระดับจังหวัด รวม 2 ด้าน พบว่า มีค่าเฉลี่ยร้อยละ 65.50 เมื่อพิจารณาเป็นรายด้าน พบว่า ผลการประเมินด้านภาษาไทย มีค่าเฉลี่ยร้อยละสูงที่สุด 66.54 รองลงมาคือ ด้านคณิตศาสตร์ มีค่าเฉลี่ยร้อยละ 60.46 เมื่อเปรียบเทียบผลการประเมินคุณภาพผู้เรียน (NT) ชั้นประถมศึกษาปีที่ 3 ปีการศึกษา 2567 กับระดับภาค และระดับประเทศ พบว่า ภาพรวมสูงกว่าระดับภาคและระดับประเทศ

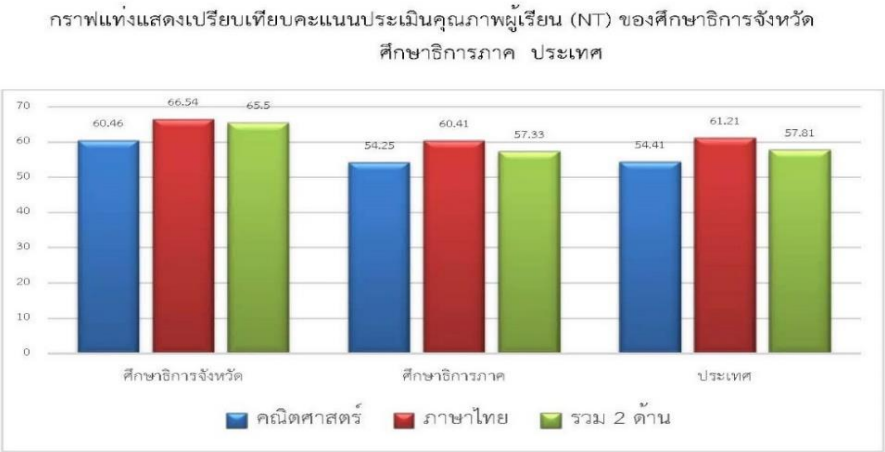

แผนภาพที่ 7 แสดงการเปรียบเทียบคะแนนประเมินคุณภาพผู้เรียน (NT) ของนักเรียนจังหวัดเพชรบูรณ์ ชั้นประถมศึกษาปีที่ 3 ปีการศึกษา 2567

ตารางที่ 28 ผลการประเมินความสามารถด้านการอ่านของผู้เรียน (Reading Test : RT) ชั้นประถมศึกษาปีที่ 1 ปีการศึกษา 2567

คะแนนผลการประเมินการอ่าน				คะแนนเฉลี่ยร้อยละจำแนกตามสังกัด			
ด้าน	ศึกษาธิการจังหวัด	ศึกษาธิการภาค	ประเทศ	สพฐ.	สช.	อปท.	ตชด.
การอ่านออกเสียง	81.16	78.36	80.28	82.06	79.73	73.67	100
การอ่านรู้เรื่อง	78.73	74.82	72.16	79.86	76.10	80.26	98.33
รวม 2 ด้าน	79.94	76.59	78.72	79.94	77.91	76.96	99.16

จากตารางที่ 28 พบว่าผลการประเมินความสามารถด้านการอ่านของผู้เรียน (Reading Test: RT) ชั้นประถมศึกษาปีที่ 1 ปีการศึกษา 2567 จังหวัดเพชรบูรณ์ มีผลคะแนนเฉลี่ยสูงกว่าระดับภาคและระดับประเทศ โดยมีค่าเฉลี่ยรวม 2 ด้าน ของจังหวัดเพชรบูรณ์ คิดเป็นร้อยละ 79.94 ดังแสดงในแผนภาพที่ 7

แผนภาพที่ 7 แสดงผลการประเมินความสามารถด้านการอ่านของผู้เรียน ชั้นประถมศึกษาปีที่ 1

ตารางที่ 29 แสดงจำนวนและร้อยละนักเรียน จำแนกตามระดับคุณภาพการอ่านของผู้เรียน

ด้าน	จำนวนและร้อยละนักเรียน จำแนกตามคุณภาพ (ยกเว้นเด็กพิเศษ และ walk-in)							
	ดีมาก		ดี		พอใช้		ปรับปรุง	
	จำนวน	ร้อยละ	จำนวน	ร้อยละ	จำนวน	ร้อยละ	จำนวน	ร้อยละ
การอ่านออกเสียง	5,474	70.38	1,528	19.64	498	6.40	277	3.56
การอ่านรู้เรื่อง	5,192	66.76	2,114	27.18	400	5.14	71	0.91
รวม 2 ด้าน	5,519	70.96	1,679	21.58	457	5.87	122	1.56

จากตารางที่ 29 พบว่าเด็กนักเรียนในจังหวัดเพชรบูรณ์มีคุณภาพการอ่านออกเสียงและการอ่านรู้เรื่องอยู่ในระดับดีมาก โดยมีค่าเฉลี่ยรวม 2 ด้าน ร้อยละ 70.96 ระดับดี ร้อยละ 21.58 พอใช้ ร้อยละ 5.87 ปรับปรุง ร้อยละ 1.56 ดังแสดงในแผนภาพที่ 8

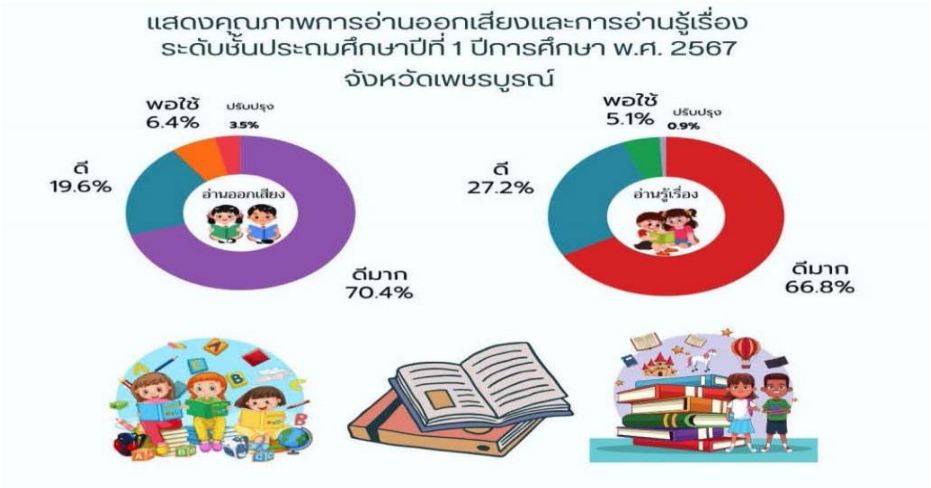

แผนภาพที่ 8 แสดงระดับคุณภาพการอ่านออกเสียงและการอ่านรู้เรื่องของนักเรียนระดับชั้น ป.1

ตารางที่ 30 ผลการทดสอบทางการศึกษาระดับชาติ ด้านอาชีวศึกษา (V-Net) ปีการศึกษา 2567

ระดับการศึกษา	ประเทศ	ศธ. ภาค 17	จังหวัด
ปวช.	39.43	38.31	39.14
ปวส.	ไม่มีการสอบ	ไม่มีการสอบ	ไม่มีการสอบ

จากตารางที่ 30 พบว่า ผลการทดสอบทางการศึกษาระดับชาติ ด้านอาชีวศึกษา (National Test : V-NET) ปีการศึกษา 2567 จังหวัดเพชรบูรณ์มีผลการทดสอบสูงกว่าระดับภาค แต่ต่ำกว่าระดับประเทศ โดยระดับประกาศนียบัตรวิชาชีพ (ปวช.) มีค่าเฉลี่ยระดับประเทศ ร้อยละ 39.43 ระดับภาค มีค่าเฉลี่ยร้อยละ 38.31 และจังหวัดเพชรบูรณ์ มีค่าเฉลี่ยร้อยละ 39.14 และในปีการศึกษา 2567 ระดับประกาศนียบัตรวิชาชีพชั้นสูง (ปวส.) ไม่มีการดำเนินการสอบ

ตารางที่ 31 สถิติผลการทดสอบทางการศึกษาระดับชาติ ด้านอาชีวศึกษา (V-NET) ระหว่างปีการศึกษา 2562 - 2567 จังหวัดเพชรบูรณ์

ระดับการศึกษา	ผลการทดสอบ V-NET					
	ปี 62	ปี 63	ปี 64	ปี 65	ปี 66	ปี 67
ปวช.	41.73	36.52	40.77	40.77	40.49	39.14
ปวส.	40	ไม่มีการสอบ	ไม่มีการสอบ	ไม่มีการสอบ	ไม่มีการสอบ	ไม่มีการสอบ

จากตารางที่ 31 สถิติผลการทดสอบทางการศึกษาระดับชาติ ด้านอาชีวศึกษา (V-NET) ระหว่างปีการศึกษา 2562 – 2567 พบว่า จังหวัดเพชรบูรณ์มีผลการทดสอบฯ มีค่าเฉลี่ยอยู่ระหว่าง 36.52 ถึง 41.73 โดยในปีการศึกษา 2563 มีค่าเฉลี่ยต่ำสุดคือ 36.52 ในปีการศึกษา 2563 – 2567 ในระดับ ปวส. ไม่มีการสอบ

ตารางที่ 32 ผลการทดสอบทางการศึกษาระดับชาติ ด้านการศึกษานอกระบบ (N-NET) ปีการศึกษา 2567 จังหวัดเพชรบูรณ์

ระดับการศึกษา	ประเทศ	ศธ. ภาค 17	จังหวัด
ประถมศึกษา	46.58	42.48	55.50
มัธยมศึกษาตอนต้น	41.42	41.55	42.17
มัธยมศึกษาตอนปลาย	34.88	34.32	35.14

จากตารางที่ 32 พบว่า ผลการทดสอบทางการศึกษาระดับชาติ ด้านการศึกษานอกระบบ (N-NET) ปีการศึกษา 2567 จังหวัดเพชรบูรณ์ มีผลคะแนนเฉลี่ยสูงกว่าระดับประเทศและระดับภาค โดยมีค่าเฉลี่ยในระดับประถมศึกษา 55.50 ระดับมัธยมศึกษาตอนต้น 42.17 และระดับมัธยมศึกษาตอนปลาย 35.14 ดังแสดงในแผนภาพที่ 9

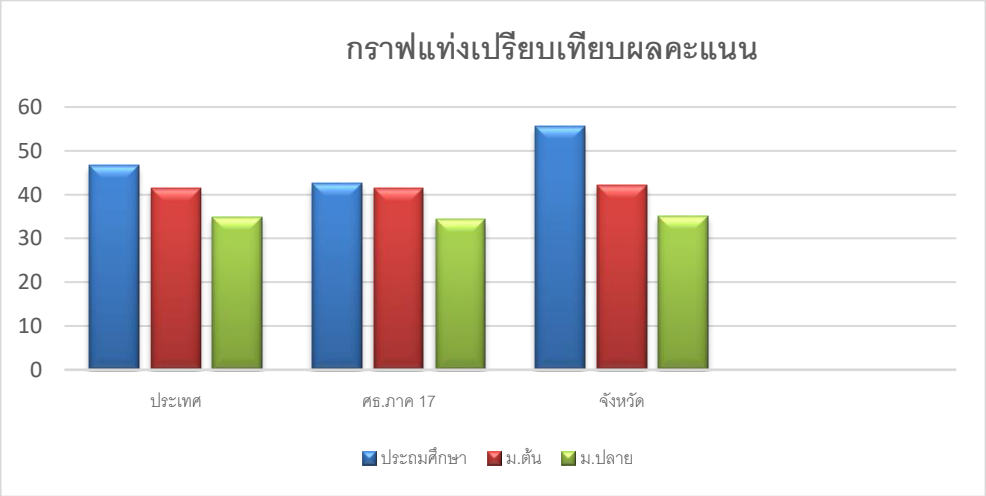

แผนภาพที่ 9 แสดงผลการเปรียบเทียบผลการทดสอบทางการศึกษาระดับชาติ ด้านการศึกษานอกระบบ (N-NET) ปีการศึกษา 2567 จังหวัดเพชรบูรณ์

ตารางที่ 33 สถิติผลการทดสอบทางการศึกษาระดับชาติ ด้านการศึกษานอกระบบ (N-NET) ระหว่างปีการศึกษา 2562 - 2567 จังหวัดเพชรบูรณ์

ระดับการศึกษา	ผลการทดสอบ N-NET					
	ปี 2562	ปี 2563	ปี 2564	ปี 2565	ปี 2566	ปี 2567
ประถมศึกษา	45.34	43.19	34.79	42.92	58.84	55.50
มัธยมศึกษาตอนต้น	39.56	38.05	38.22	38.16	33.56	42.17
มัธยมศึกษาตอนปลาย	34.35	31.36	32.16	36.07	34.50	35.14

จากตารางที่ 33 สถิติผลการทดสอบทางการศึกษาระดับชาติด้านการศึกษานอกระบบ (N-NET) ระหว่างปีการศึกษา 2562 – 2567 พบว่า จังหวัดเพชรบูรณ์มีผลการทดสอบฯ ในปีการศึกษา 2567 มีค่าเฉลี่ยสูงสุดระดับประถมศึกษา 55.50 รองลงมาคือระดับมัธยมศึกษาตอนต้น 42.17 และระดับมัธยมศึกษาตอนปลาย 35.14

5. ดัชนีด้านการศึกษาจังหวัดเพชรบูรณ์

สำนักงานศึกษาธิการจังหวัดเพชรบูรณ์ ได้มีการจัดทำดัชนีทางการศึกษาระดับจังหวัดโดยยึดตามกรอบแผนการศึกษาแห่งชาติ พ.ศ. 2560-2579 ซึ่งได้กำหนดเป้าหมายและทิศทางการจัดการศึกษาของประเทศไว้อย่างชัดเจน กรอบดังกล่าวมุ่งเน้นให้การจัดการศึกษาของประเทศบรรลุเป้าหมายสำคัญ ได้แก่ การเข้าถึงโอกาสทางการศึกษา (Access) ความเท่าเทียมทางการศึกษา (Equity) คุณภาพทางการศึกษา (Quality) ประสิทธิภาพ (Efficiency) และการตอบโจทย์บริบทที่เปลี่ยนแปลง (Relevancy) ทั้งนี้ ผลการวิเคราะห์และการจัดทำดัชนีทางการศึกษาระดับจังหวัด ประจำปีงบประมาณ พ.ศ. 2568 ซึ่งได้ดำเนินการใน 15 ดัชนี เพื่อเป็นประโยชน์สำหรับใช้เป็นเครื่องมือสำคัญในการติดตาม ประเมิน และขับเคลื่อนการพัฒนาการศึกษาในระดับจังหวัด มีรายละเอียด ดังนี้

5.1 ด้านการเข้าถึงโอกาสทางการศึกษา (Access)

การเข้าถึงโอกาสทางการศึกษาระดับการศึกษาขั้นพื้นฐาน ปีการศึกษา 2566 – 2568 จังหวัดเพชรบูรณ์

ตารางที่ 34-1 แสดงจำนวนประชากรวัยเรียนและประชากรที่เข้าเรียน จำแนกตามระดับการศึกษา

กลุ่มประชากร	ระดับการศึกษา											
	ปฐมวัย			ประถมศึกษา			ม.ต้น			ม.ปลาย		
	2566	2567	2568	2566	2567	2568	2566	2567	2568	2566	2567	2568
ประชากรวัยเรียน	26,941	25,448	23,048	64,024	61,748	57,290	33,359	33,322	33,486	35,344	34,869	33,453
ประชากรที่เข้าเรียน	24,099	22,563	21,571	58,875	56,901	53,487	29,754	29,907	29,912	24,984	24,014	23,407
ร้อยละ	**89.45**	**88.66**	**93.59**	**92.00**	**92.15**	**93.36**	**89.20**	**89.75**	**89.32**	**70.70**	**68.87**	**69.96**

ตารางที่ 34-2 แสดงจำนวนประชากรวัยเรียนและประชากรที่เข้าเรียน จำแนกตามระดับการศึกษา

ประชากร/ปีการศึกษา	2566	2567	2568
ประชากรวัยเรียน (อายุ 18-19)	23,605	23,381	23,369
ประชากรที่เข้าเรียน	3,837	3,555	3,367
ร้อยละ	16.26	15.20	14.41

จากตารางที่ 36 จากจำนวนประชากรวัยเรียนจำแนกตามอายุ ระหว่าง 3-17 ปี เปรียบเทียบกับจำนวนประชากรวัยเรียนที่อยู่ในระบบการศึกษา พบว่า ประชากรวัยเรียนในจังหวัดเพชรบูรณ์ มีสัดส่วนการเข้าศึกษาในระดับต่าง ๆ มีแนวโน้มที่สูงขึ้น โดยเฉพาะผู้เรียนในระดับปฐมวัย (อนุบาล 1-3) ต่อประชากรกลุ่มอายุ 3-5 ปี ในปีการศึกษา 2568 การเข้าถึงโอกาสทางการศึกษาคิดเป็นร้อยละ 93.59 สูงที่สุด รองลงมาเป็นระดับประถมศึกษา (อายุ 6-11 ปี) คิดเป็นร้อยละ 93.36 ระดับมัยมศึกษาตอนต้น (อายุ 12-14 ปี) คิดเป็นร้อยละ 89.32 และระดับมัธยมศึกษาตอนปลายหรือเทียบเท่า (อายุ 15-17 ปี) คิดเป็นร้อยละ 69.96 ตามลำดับ นอกจากนี้ การเทียบสัดส่วนผู้เรียนระดับ ปวส. เมื่อเทียบกับประชากรวัยเรียน (อายุ 18-19 ปี) คิดเป็นร้อยละ 14.41

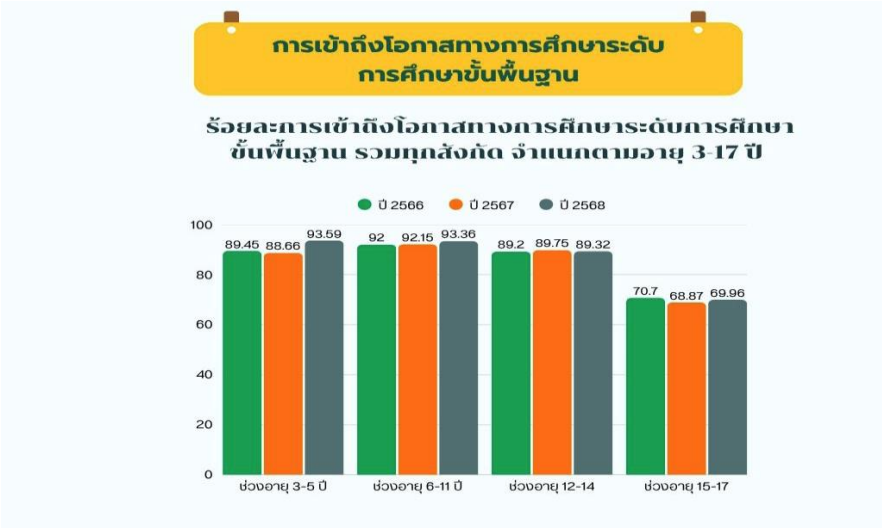

แผนภาพที่ 10 แสดงร้อยละการเข้าถึงทางการศึกษาประชากรวัยเรียนจำแนกตามอายุ ระหว่าง 3-17 ปี

แผนภาพที่ 11 แสดงร้อยละการเข้าถึงทางการศึกษาระดับการศึกษาขั้นพื้นฐาน

5.2 ด้านความเท่าเทียมทางการศึกษา (Equity)

5.2.1 ร้อยละของผู้เรียนที่มีความต้องการจำเป็นพิเศษอยู่ในระบบการศึกษาจำแนกตามสังกัด

ตารางที่ 35 ข้อมูลจำนวนเด็กพิการที่เข้าสู่ระบบการศึกษาจังหวัดเพชรบูรณ์

ลำดับที่	สังกัด	เด็กพิการที่อยู่ในระบบ จำนวน (คน)	เด็กวัยเรียนที่มีความต้องการพิเศษ	ร้อยละ
1	สำนักงานคณะกรรมการการศึกษาขั้นพื้นฐาน (สพฐ.)	3,625	3,625	100
2	สำนักบริหารงานการศึกษาพิเศษ	636	636	100
3	สำนักงานคณะกรรมการส่งเสริมการศึกษาเอกชน	7	7	100
4	สำนักงานคณะกรรมการอาชีวะศึกษา	22	22	100
5	สำนักงานส่งเสริมการเรียนรู้ประจำจังหวัดเพชรบูรณ์	40	40	100
	รวม	**4,330**	**4,330**	100

จำนวนคนพิการในจังหวัดเพชรบูรณ์ 34,998 คน มีจำนวนคนพิการที่เข้าสู่ระบบการศึกษา จำนวน 4,330 คน คิดเป็นร้อยละ 12.37

5.2.2 ร้อยละของเด็ก 3-18 ปี (การศึกษาขั้นพื้นฐาน) ที่กลับเข้าสู่ระบบการศึกษาเทียบกับเด็กนอกระบบการศึกษา มุ่งเป้าหมาย Thailand Zero Dropout

สำนักงานศึกษาธิการจังหวัดเพชรบูรณ์ ได้นำเสนอผู้ว่าราชการจังหวัดเพชรบูรณ์ ลงนามในคำสั่งแต่งตั้งคณะอนุกรรมการด้านการค้นหาเด็กและเยาวชนนอกระบบการศึกษา ระดับอำเภอ ในคณะกรรมการขับเคลื่อนการแก้ไขปัญหาเด็กและเยาวชนนอกระบบการศึกษาให้กลายเป็นศูนย์ (Thailand Zero Dropout) ระดับจังหวัด สถานศึกษา/หน่วยงานทางการศึกษาที่เกี่ยวข้อง ในจังหวัดเพชรบูรณ์ ได้ดำเนินการ ค้นหาเด็กและเยาวชนนอกระบบการศึกษา จากฐานข้อมูลจำนวนเด็กและเยาวชนนอกระบบการศึกษาของระบบศูนย์บริการแลกเปลี่ยนข้อมูลการศึกษา กระทรวงศึกษาธิการ ซึ่งปรากฏว่า จังหวัดเพชรบูรณ์ มีข้อมูลจำนวนเด็กหลุดจากระบบการศึกษา ช่วงอายุระหว่าง 3 - 18 ปี จำนวน 10,397 คน แยกเป็น รายอำเภอ ดังนี้ (ข้อมูล ณ วันที่ 2 มกราคม 2568)

1. อำเภอเมืองเพชรบูรณ์ จำนวน 1,894 คน
2. อำเภอชนแดน จำนวน 1,036 คน
3. อำเภอหล่มสัก จำนวน 1,263 คน
4. อำเภอหล่มเก่า จำนวน 517 คน
5. อำเภอวิเชียรบุรี จำนวน 1,576 คน

6. อำเภอศรีเทพ จำนวน 701 คน
7. อำเภอหนองไผ่ จำนวน 1,169 คน
8. อำเภอบึงสามพัน จำนวน 871 คน
9. อำเภอน้ำหนาว จำนวน 169 คน
10. อำเภอวังโป่ง จำนวน 310 คน
11. อำเภอเขาค้อ จำนวน 891 คน

สถานศึกษา/หน่วยงานทางการศึกษาที่เกี่ยวข้อง ได้ดำเนินการค้นหาเด็กและเยาวชนนอกระบบการศึกษาเรียบร้อยแล้ว ปรากฏว่า ข้อมูลจำนวนเด็กหลุดจากระบบการศึกษาช่วงอายุระหว่าง 3 - 18 ปี ของจังหวัดเพชรบูรณ์ จากฐานข้อมูลจำนวนเด็กและเยาวชน นอกระบบการศึกษาของระบบศูนย์บริการแลกเปลี่ยนข้อมูลการศึกษา กระทรวงศึกษาธิการ ณ วันที่ 21 มีนาคม 2568 ซึ่งสถานศึกษา/หน่วยงานทางการศึกษาที่เกี่ยวข้องยังค้นหาไม่พบ มีจำนวน 84 คน แยกเป็น ดังนี้

1. อำเภอเมืองเพชรบูรณ์ จำนวน 27 คน
2. อำเภอชนแดน จำนวน 16 คน
3. อำเภอหล่มสัก จำนวน 13 คน
4. อำเภอหล่มเก่า จำนวน 1 คน
5. อำเภอวิเชียรบุรี จำนวน 17 คน
6. อำเภอศรีเทพ จำนวน 1 คน
7. อำเภอบึงสามพัน จำนวน 3 คน
8. อำเภอเขาค้อ จำนวน 6 คน

สำนักงานศึกษาธิการจังหวัดเพชรบูรณ์ ได้ดำเนินการรายงานข้อมูลเด็กและเยาวชนนอกระบบการศึกษา ช่วงอายุระหว่าง 3 - 18 ปี ของจังหวัดเพชรบูรณ์ ตามแบบสำรวจข้อมูลเด็กและเยาวชนนอกระบบการศึกษาของจังหวัดเพชรบูรณ์ ทั้ง 84 คน ในระบบศูนย์บริการแลกเปลี่ยนข้อมูลการศึกษากระทรวงศึกษาธิการ โดยผลการติดตามในระบบดังกล่าว ฯ ณ วันที่ 23 เมษายน 2568 ได้คงสถานะเด็กตกหล่นอายุ 3 - 18 ปี ของจังหวัดเพชรบูรณ์ เป็นศูนย์ (0) เรียบร้อยแล้ว

สำนักงานศึกษาธิการจังหวัดเพชรบูรณ์ ได้ดำเนินการจำแนกข้อมูลเด็กและเยาวชนนอกระบบการศึกษา ช่วงอายุระหว่าง 3 - 18 ปี ทั้ง 84 คน เรียบร้อยแล้วปรากฏว่า สามารถจำแนกสาเหตุของปัญหาได้ ดังนี้

1. ไม่มีแรงจูงใจในการเรียน/เด็กไม่อยากเรียน/ไม่เห็นความสำคัญของการเรียน จำนวน 9 คน
2. แต่งงานสร้างครอบครัว จำนวน 10 คน
3. ปัญหาพฤติกรรม (เด็กแว๊น/ติดยา) จำนวน 1 คน
4. พิการทางสติปัญญา (การเรียนรู้/ออทิสติก) จำนวน 1 คน
5. พิการทางด้านร่างกาย (การเคลื่อนไหว/การได้ยินหรือสื่อความหมาย/การมองเห็น) จำนวน 2 คน
6. ต้องทำงานเพื่อหาเงินรายได้ จำนวน 10 คน
7. ต้องย้ายถิ่นฐานตามผู้ปกครองบ่อยครั้ง (ย้ายถิ่นรับจ้างตามฤดูกาล) จำนวน 3 คน
8. ผู้ปกครองไม่เห็นคุณค่าของการศึกษา จำนวน 1 คน

9. ศึกษาต่างประเทศ จำนวน 25 คน

10. จบการศึกษาภาคบังคับ จำนวน 1 คน

11. จบการศึกษาขั้นพื้นฐาน จำนวน 1 คน

12. หาบ้านไม่พบ/ไม่มีข้อมูล/ไม่ยินดีให้ข้อมูล/ไม่พบตัว จำนวน 9 คน

13. รอเข้าอนุบาล จำนวน 3 คน

14. กำลังเรียน จำนวน 3 คน

15. ปัญหาอื่น (เช่น ครอบครัวแตกแยก/ติดตามมารดาไปทำงาน/ติดตามแม่กลับประเทศลาว จำนวน 5 คน

ข้อมูลผลการดำเนินการติดตามเด็กนอกระบบการศึกษาและข้อมูลผู้เรียนที่ไม่มีหลักฐานทางทะเบียนราษฎรและไม่มีสัญชาติไทยจังหวัดเพชรบูรณ์

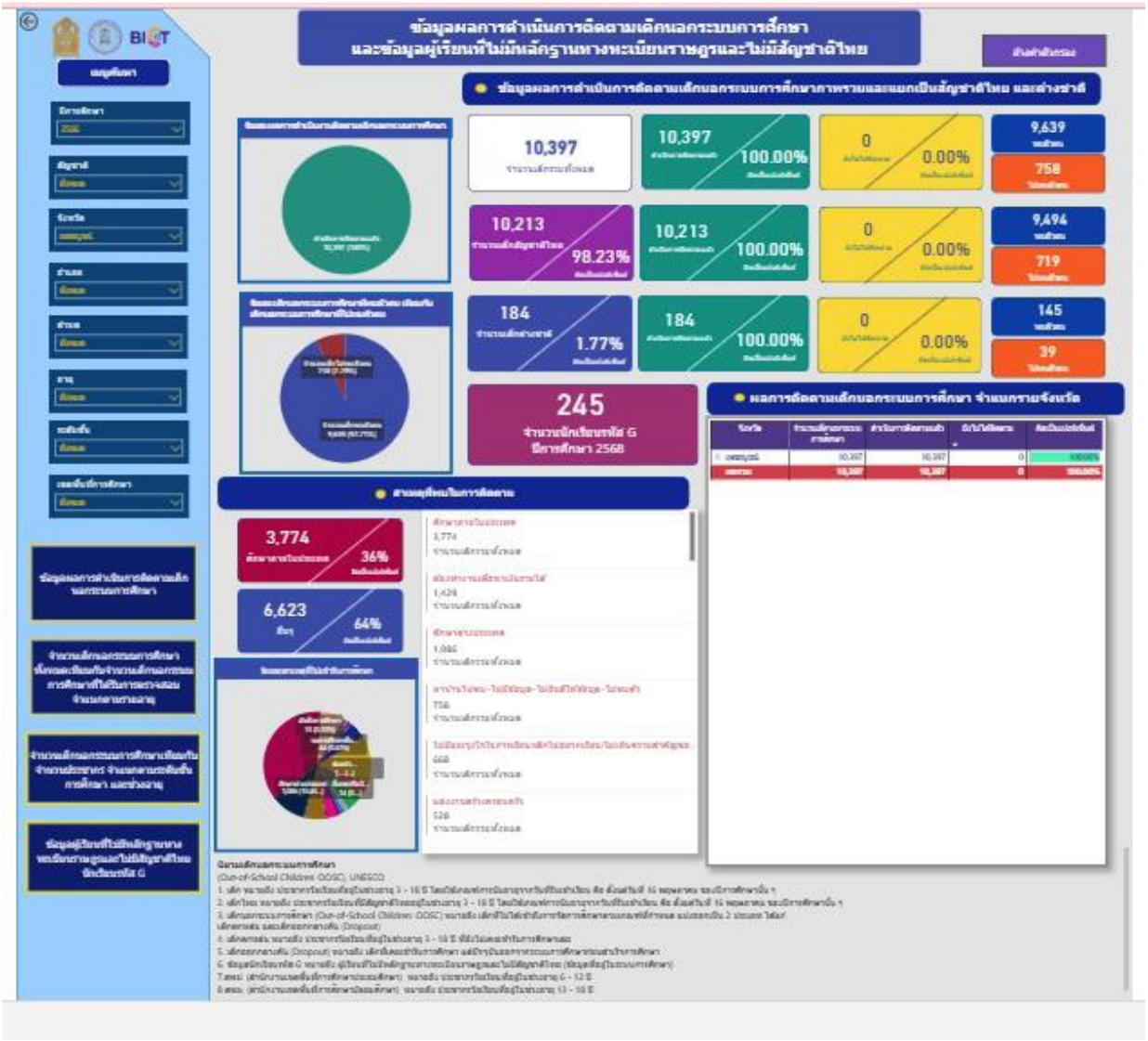

5.3 ด้านคุณภาพทางการศึกษา (Quality)

5.3.1. ร้อยละของคะแนนเฉลี่ยการประเมินความสามารถด้านการอ่านของผู้เรียน (Reading Test : RT) ระดับชั้นประถมศึกษาปีที่ 1

ตารางที่ 36 ผลการประเมินความสามารถด้านการอ่านของผู้เรียน (Reading Test: RT) ชั้นประถมศึกษาปีที่ 1 ปีการศึกษา 2567

คะแนนผลการประเมินการอ่าน				คะแนนเฉลี่ยร้อยละจำแนกตามสังกัด			
ด้าน	ศึกษาธิการจังหวัด	ศึกษาธิการภาค	ประเทศ	สพฐ.	สช.	อปท.	ตชด.
การอ่านออกเสียง	81.16	78.36	80.28	82.06	79.73	73.67	100
การอ่านรู้เรื่อง	78.73	74.82	72.16	79.86	76.10	80.26	98.33
รวม 2 ด้าน	79.94	76.59	78.72	79.94	77.91	76.96	99.16

จากตารางที่ 36 พบว่าผลการประเมินความสามารถด้านการอ่านของผู้เรียน (Reading Test: RT) ชั้นประถมศึกษาปีที่ 1 ปีการศึกษา 2567 จังหวัดเพชรบูรณ์ มีผลคะแนนเฉลี่ยสูงกว่าระดับภาคและระดับประเทศ โดยมีค่าเฉลี่ย 79.94

5.3.2 ร้อยละของคะแนนเฉลี่ยการประเมินคุณภาพผู้เรียน (National Test : NT) วิชาคณิตศาสตร์ และวิชาภาษาไทย ระดับชั้นประถมศึกษาปีที่ 3

ตารางที่ 37 แสดงผลการประเมินคุณภาพผู้เรียน (NT) ชั้นประถมศึกษาปีที่ 3

ด้าน	ศึกษาธิการจังหวัด	ศึกษาธิการภาค	ประเทศ	เปรียบเทียบจังหวัด/ภาค	เปรียบเทียบจังหวัด/ประเทศ
คณิตศาสตร์	60.46	54.25	54.41	+6.21	+6.05
ภาษาไทย	66.54	60.41	61.21	+6.13	+5.33
รวม 2 ด้าน	65.50	57.33	57.81	+8.17	+7.69

5.3.3 ร้อยละของผู้เรียนที่มีคะแนนผลการทดสอบทางการศึกษาระดับชาติขั้นพื้นฐาน (O-NET) แต่ละวิชาผ่านเกณฑ์คะแนนร้อยละ 50 ขึ้นไป ระดับมัธยมศึกษาปีที่ 3

ร้อยละของนักเรียนที่มีคะแนนผลการทดสอบทางการศึกษาระดับชาติขั้นพื้นฐาน (O-NET) แต่ละวิชาผ่านเกณฑ์คะแนนร้อยละ 50 ขึ้นไปเพิ่มขึ้น โดยได้ดำเนินการวิเคราะห์ข้อมูลร้อยละของนักเรียน ที่มีคะแนนผลการทดสอบทางการศึกษาระดับชาติขั้นพื้นฐาน (O-NET) ของนักเรียนทุกสังกัดในจังหวัดเพชรบูรณ์ที่มีคะแนนผลการทดสอบทางการศึกษาระดับชาติขั้นพื้นฐาน (O-NET) ปีการศึกษา 2566 ที่ผ่านเกณฑ์คะแนน ร้อยละ 50 ใน 5 วิชา ได้แก่ ภาษาไทย อังกฤษ คณิตศาสตร์ วิทยาศาสตร์ และสังคมศึกษา ของนักเรียนชั้นมัธยมศึกษาปีที่ 3 รายละเอียดดังตาราง

ตารางที่ 38 จำนวนนักเรียนและร้อยละของนักเรียนที่มีคะแนน O-NET ระดับชั้นมัธยมศึกษาปีที่ 3 ในแต่ละวิชา ปีการศึกษา 2567 ผ่านเกณฑ์ร้อยละ 50 ขึ้นไป

วิชา	จำนวน ผู้เข้าสอบ	จำนวน ผู้ได้เกิน 50	ร้อยละของปี 2567
ภาษาไทย	6,740	2,902	43.05
ภาษาอังกฤษ	6,736	290	4.30
คณิตศาสตร์	6,717	224	3.33
วิทยาศาสตร์	6,730	494	7.34

5.4 ด้านประสิทธิภาพ

ตารางที่ 39 อัตราการออกกลางคันของผู้เรียนระดับการศึกษาภาคบังคับ

สังกัด	จำนวน นักเรียนทั้งหมด	จำนวน นักเรียนออกกลางคัน	ร้อยละ
ประถมศึกษา	53,487	8	0.01
มัธยมศึกษาตอนต้น	29,912	2	0.06

ตารางที่ 40 อัตราการออกกลางคันของผู้เรียนระดับประกาศนียบัตรวิชาชีพ (ปวช.)

สังกัด	จำนวน นักเรียนทั้งหมด	จำนวน นักเรียนออกกลางคัน	ร้อยละ
สถานศึกษาของรัฐบาล (จำนวน 5 แห่ง)	4,040	98	2.42
สถานศึกษาของเอกชน (จำนวน 9 แห่ง)	1,618	29	1.79

ตารางที่ 41 อัตราการออกกลางคันของผู้เรียนระดับประกาศนียบัตรวิชาชีพชั้นสูง (ปวส.)

สังกัด	จำนวน นักเรียนทั้งหมด	จำนวน นักเรียนออกกลางคัน	ร้อยละ
สถานศึกษาของรัฐบาล (จำนวน 5 แห่ง)	2,587	17	0.65
สถานศึกษาของเอกชน (จำนวน 9 แห่ง)	301	3	0.99

5.5 ด้านการตอบโจทย์บริบทที่เปลี่ยนแปลง (Relevancy)

5.5.1 สัดส่วนผู้เรียนอาชีวศึกษาต่อผู้เรียนสามัญศึกษา

วิเคราะห์ข้อมูลจากการเปรียบเทียบจำนวนผู้เรียนระดับ ปวช. ทั้งหมด ต่อจำนวนผู้เรียนระดับมัธยมศึกษาตอนปลายสายสามัญทั้งหมด

ตารางที่ 42 จำนวนนักเรียนมัธยมศึกษาตอนปลายและสัดส่วนผู้เรียนอาชีวศึกษาต่อผู้เรียนสามัญศึกษาปีการศึกษา 2566 – 2567

ปีการศึกษา	จำนวนนักเรียนมัธยมศึกษาตอนปลาย (คน)		ผลการดำเนินงาน สัดส่วน			ค่าเป้าหมาย (แผนชาติ)		
	ประเภทสามัญศึกษา (ม. 4 - 6)	ประเภทอาชีวศึกษา (ปวช.1 - 3)	สามัญศึกษา	:	อาชีวศึกษา	สามัญศึกษา	:	อาชีวศึกษา
2566	17,449	7,535	70	:	30	50	:	50
2567	22,635	6,878	71	:	29	50	:	50

5.2.2 ร้อยละของการได้งานทำ/ประกอบอาชีพของผู้สำเร็จการศึกษาระดับประกาศนียบัตรวิชาชีพ (ปวช.) และระดับประกาศนียบัตรวิชาชีพชั้นสูง (ปวส.) ภายในระยะเวลา 1 ปี

จังหวัดเพชรบูรณ์ โดยสำนักงานอาชีวศึกษาจังหวัดเพชรบูรณ์ ไม่ได้ดำเนินการจัดเก็บและรวบรวมข้อมูลในปีการศึกษา 2567 การได้งานทำ/ประกอบอาชีพของผู้สำเร็จการศึกษาระดับประกาศนียบัตรวิชาชีพ (ปวช.) และระดับประกาศนียบัตรวิชาชีพชั้นสูง (ปวส.)

ส่วนที่ 2

ความสอดคล้องกับแผน 3 ระดับ ตามนัยมติคณะรัฐมนตรี เมื่อวันที่ 4 ธันวาคม 2560

รัฐธรรมนูญแห่งราชอาณาจักรไทย พุทธศักราช 2560 เป็นกฎหมายหลักในการปกครองประเทศ ได้กำหนดไว้ในมาตรา 65 รัฐพึงจัดให้มียุทธศาสตร์ชาติเป็นเป้าหมายการพัฒนาประเทศที่ยั่งยืน ตามหลักธรรมาภิบาล เพื่อใช้เป็นกรอบในการจัดทำแผนต่าง ๆ ให้สอดคล้องและบูรณาการกัน เพื่อให้เกิดเป็นพลังผลักดันร่วมกันไปสู่เป้าหมาย ประกอบกับมติคณะรัฐมนตรี เมื่อวันที่ 4 ธันวาคม 2560 เห็นชอบการจำแนกแผนออกเป็น 3 ระดับ โดยแผนระดับที่ 1 ได้แก่ ยุทธศาสตร์ชาติ แผนระดับที่ 2 ได้แก่ แผนแม่บทภายใต้ยุทธศาสตร์ชาติ แผนพัฒนาเศรษฐกิจและสังคมแห่งชาติ และนโยบายและแผนระดับชาติว่าด้วยความมั่นคงแห่งชาติ และแผนระดับที่ 3 คือ แผนที่จัดทำขึ้นเพื่อสนับสนุนการดำเนินงานของแผนระดับที่ 1 และแผนระดับที่ 2 ให้บรรลุเป้าหมายที่กำหนดไว้ ดังนั้น สำนักงานศึกษาธิการจังหวัดเพชรบูรณ์ จึงจัดทำแผนปฏิบัติราชการประจำปีงบประมาณ พ.ศ. 2569 ของสำนักงานศึกษาธิการจังหวัดเพชรบูรณ์ ให้สอดคล้องกับแนวทางดังกล่าวข้างต้น รวมทั้งนโยบาย ยุทธศาสตร์ จุดเน้น แผน รายงานผลการปฏิบัติราชการ และผลการวิเคราะห์สภาพแวดล้อมภายในและภายนอก (SWOT) ที่เกี่ยวข้องกับภารกิจของหน่วยงาน ดังนี้

1. แผนระดับที่ 1
    1. ยุทธศาสตร์ชาติ พ.ศ. 2561 - 2580
2. แผนระดับที่ 2
    2.1 แผนแม่บทภายใต้ยุทธศาสตร์ชาติ (พ.ศ.2566 - 2580) ฉบับแก้ไขเพิ่มเติม
    2.2 แผนพัฒนาเศรษฐกิจและสังคมแห่งชาติ ฉบับที่ 13 (พ.ศ.2566 - 2570)
    2.3 นโยบายและแผนระดับชาติว่าด้วยความมั่นคงแห่งชาติ (พ.ศ. 2566 - 2570)
3. แผนระดับที่ 3
    3.1 แผนการศึกษาแห่งชาติ (พ.ศ. 2560 - 2579)
    3.3 สาระสำคัญของแผนปฏิบัติราชการ ประจำปีงบประมาณ พ.ศ. 2569 ของกระทรวงศึกษาธิการ
    3.4 แผนปฏิบัติราชการประจำปีงบประมาณ พ.ศ. 2569 ของสำนักงานปลัดกระทรวงศึกษาธิการ
4. นโยบายและแผนอื่นๆ ที่เกี่ยวข้อง
    4.1 นโยบายรัฐบาล (นายอนุทิน ชาญวีรกูล นายกรัฐมนตรี)
    4.2 เป้าหมายการพัฒนาที่ยั่งยืน (Sustainable Development Goals : SDGs)
    4.3 นโยบายการศึกษาของกระทรวงศึกษาธิการ ประจำปีงบประมาณ พ.ศ. 2568 - 2569
    4.4 เป้าหมายและแนวทางการพัฒนาภาคเหนือ พ.ศ. 2566 - 2570
    4.5 แผนพัฒนาการศึกษาภาคเหนือ พ.ศ. 2566 – 2570
    4.6 แผนพัฒนากลุ่มจังหวัดภาคเหนือตอนล่าง 1 พ.ศ. 2566 - 2570

4.7 แผนพัฒนาการศึกษากลุ่มจังหวัดภาคเหนือตอนล่าง 1 พ.ศ. 2566 – 2570

4.8 แผนพัฒนาจังหวัดเพชรบูรณ์ (พ.ศ. 2566 - 2570)

4.9 แผนพัฒนาการศึกษาจังหวัดเพชรบูรณ์ ระยะที่ 2 (พ.ศ.2566 - 2570)

5. อำนาจหน้าที่ของสำนักงานศึกษาธิการจังหวัดเพชรบูรณ์

6. ผลการดำเนินงานประจำปีงบประมาณ พ.ศ. 2568 สำนักงานศึกษาธิการจังหวัดเพชรบูรณ์

7. การวิเคราะห์สภาพแวดล้อม (SWOT Analysis)

1. ยุทธศาสตร์ชาติ (แผนระดับที่ 1)

ยุทธศาสตร์ชาติ พ.ศ. 2561 - 2580 กำหนดวิสัยทัศน์ประเทศไทย “ประเทศไทยมีความมั่นคง มั่งคั่ง ยั่งยืน เป็นประเทศที่พัฒนาแล้ว ด้วยการพัฒนาตามหลักปรัชญาของเศรษฐกิจพอเพียง” อันเป็นคติพจน์ประจำชาติ “มั่นคง มั่งคั่ง ยั่งยืน” มีเป้าหมายการพัฒนาประเทศ คือ “ประเทศชาติมั่นคง ประชาชนมีความสุข เศรษฐกิจพัฒนาอย่างต่อเนื่อง สังคมเป็นธรรมฐานทรัพยากรธรรมชาติยั่งยืน” โดยยกระดับศักยภาพของประเทศในหลากหลายมิติ พัฒนาคนในทุกมิติและในทุกช่วงวัยให้เป็นคนดี เก่ง และมีคุณภาพ สร้างโอกาสและความเสมอภาคทางสังคม สร้างการเติบโตบนคุณภาพชีวิตที่เป็นมิตรกับสิ่งแวดล้อม และมีภาครัฐของประชาชนเพื่อประชาชนและประโยชน์ส่วนรวม ภารกิจของสำนักงานศึกษาธิการจังหวัดเพชรบูรณ์มีส่วนสนับสนุนให้บรรลุเป้าหมายยุทธศาสตร์การพัฒนาประเทศทั้ง 6 ด้าน ดังนี้

1.1) ยุทธศาสตร์ชาติ ด้านการพัฒนาและเสริมสร้างศักยภาพทรัพยากรมนุษย์ (หลัก)

(1) เป้าหมาย

1.1) คนไทยเป็นคนดี คนเก่ง มีคุณภาพ พร้อมสำหรับวิถีชีวิตในศตวรรษที่ 21

1.2) สังคมไทยมีสภาพแวดล้อมที่เอื้อและสนับสนุนต่อการพัฒนาคนตลอดช่วงชีวิต

1.3) ประเทศไทยมีบทบาทด้านความมั่นคงเป็นที่ชื่นชมและได้รับการยอมรับ โดยประชาคมระหว่างประเทศ

(2) ประเด็นยุทธศาสตร์

2.1) การปรับเปลี่ยนค่านิยมและวัฒนธรรม มุ่งเน้นให้สถาบันทางสังคมร่วมปลูกฝังค่านิยมวัฒนธรรมที่พึงประสงค์ โดยบูรณาการร่วมระหว่าง “ครอบครัว ชุมชน ศาสนา การศึกษาและสื่อ” ในการหล่อหลอมคนไทย ให้มีคุณธรรม จริยธรรม ในลักษณะที่เป็น “วิถี” การดำเนินชีวิต โดยมีประเด็นย่อยที่สอดคล้อง ดังนี้ (2) การบูรณาการเรื่องความซื่อสัตย์ วินัย คุณธรรม จริยธรรม ในการจัดการเรียนการสอนในสถานศึกษา (3) การสร้างความเข้มแข็งในสถาบันทางศาสนา (4) การปลูกฝังค่านิยมและวัฒนธรรมโดยใช้ชุมชนเป็นฐาน และ (7) การส่งเสริมให้คนไทยมีจิตสาธารณะและมีความรับผิดชอบต่อส่วนรวม

2.2) การพัฒนาศักยภาพคนตลอดช่วงชีวิต มุ่งเน้นการพัฒนาคนเชิงคุณภาพในทุกช่วงวัย ตั้งแต่ช่วง การตั้งครรภ์ ปฐมวัย วัยเด็ก วัยรุ่น วัยเรียน วัยผู้ใหญ่ วัยแรงงาน และวัยผู้สูงอายุเพื่อสร้างทรัพยากรมนุษย์ ที่มีศักยภาพ มีทักษะความรู้ เป็นคนดี มีวินัย เรียนรู้ได้ด้วยตนเองในทุกช่วงวัยมีความรอบรู้ทางการเงิน มีความสามารถในการวางแผนชีวิตและการวางแผนทางการเงินที่เหมาะสมในแต่ละช่วงวัย และความสามารถในการดำรงชีวิตอย่างมีคุณค่า รวมถึงการพัฒนาและปรับทัศนคติให้คนทุกช่วงวัยที่เคยกระทำผิดได้กลับมา

ใช้ชีวิตในสังคมได้อย่างสงบสุขและเป็นกำลังสำคัญในการพัฒนาประเทศโดยมีประเด็นย่อยที่สอดคล้อง ดังนี้ (1) ช่วงการตั้งครรภ์/ปฐมวัย (2) ช่วงวัยเรียน/วัยรุ่น (3) ช่วงวัยแรงงาน

2.3) ปฏิรูปกระบวนการเรียนรู้ที่ตอบสนองต่อการเปลี่ยนแปลงในศตวรรษที่ 21 โดยมุ่งเน้นผู้เรียน ให้มีทักษะการเรียนรู้และมีใจใฝ่เรียนรู้ตลอดเวลา มีการออกแบบระบบการเรียนรู้ใหม่ การเปลี่ยนบทบาทครู การเพิ่มประสิทธิภาพระบบบริหารจัดการศึกษา และการพัฒนาระบบการเรียนรู้ตลอดชีวิต การสร้างความตื่นตัวให้คนไทยตระหนักถึงบทบาท ความรับผิดชอบ และการวางตำแหน่งของประเทศไทยในภูมิภาคเอเชียอาคเนย์และประชาคมโลก การวางพื้นฐานระบบรองรับการเรียนรู้โดยใช้ดิจิทัลแพลตฟอร์ม และการสร้างระบบการศึกษาเพื่อเป็นเลิศทางวิชาการระดับนานาชาติ โดยมีประเด็นย่อยที่สอดคล้อง ดังนี้ (1) การปรับเปลี่ยนระบบการเรียนรู้ให้เอื้อต่อการพัฒนาทักษะสำหรับศตวรรษที่ 21 (2) การเปลี่ยนโฉมบทบาท ‘ครู’ ให้เป็นครูยุคใหม่ (3) การเพิ่มประสิทธิภาพระบบบริหารจัดการศึกษาในทุกระดับ ทุกประเภท (4) การพัฒนาระบบการเรียนรู้ตลอดชีวิต (6) การวางพื้นฐานระบบรองรับการเรียนรู้โดยใช้ดิจิทัลแพลตฟอร์ม (7) การสร้างระบบการศึกษาเพื่อเป็นเลิศทางวิชาการระดับนานาชาติ

2.4) การตระหนักถึงพหุปัญญาของมนุษย์ที่หลากหลาย อาทิ ภาษา ตรรกะและคณิตศาสตร์ ด้านทัศนะและมิติ ดนตรี กีฬาและการเคลื่อนไหวของร่างกาย การจัดการตนเอง มนุษยสัมพันธ์รวมถึงผู้มีความสามารถอันโดดเด่นด้านใดด้านหนึ่งหรือหลายด้าน โดยการพัฒนาและรักษากลุ่มผู้มีความสามารถพิเศษ ของพหุปัญญาแต่ละประเภท การสร้างสภาพแวดล้อมและระบบสนับสนุนประชากรไทยมีอาชีพบนฐานพหุปัญญา การสร้างเสริมศักยภาพผู้มีความสามารถพิเศษให้สามารถต่อยอดการประกอบอาชีพได้อย่างมั่นคง โดยมีประเด็นย่อยที่สอดคล้อง ดังนี้ (1) การพัฒนาและส่งเสริมพหุปัญญา ผ่านครอบครัวระบบสถานศึกษา สภาพแวดล้อม รวมทั้งสื่อ (2) การสร้างเส้นทางอาชีพ สภาพแวดล้อม การทำงานและระบบสนับสนุนที่เหมาะสม สำหรับผู้มีความสามารถพิเศษผ่านกลไกต่าง ๆ (3) การดึงดูดกลุ่มผู้เชี่ยวชาญต่างชาติและคนไทยที่มีความสามารถในต่างประเทศ ให้มาสร้างและพัฒนาเทคโนโลยีและนวัตกรรมให้กับประเทศ

2.5) การสร้างสภาพแวดล้อมที่เอื้อต่อการพัฒนาและเสริมสร้างศักยภาพทรัพยากรมนุษย์ มุ่งเน้นการสร้างความอยู่ดีมีสุขของครอบครัวไทย การส่งเสริมบทบาทในการมีส่วนร่วมของภาครัฐภาคเอกชน ครอบครัวและชุมชนในการพัฒนาทรัพยากรมนุษย์ การปลูกฝังและพัฒนาทักษะนอกห้องเรียนและการพัฒนาระบบฐานข้อมูลเพื่อการพัฒนาทรัพยากรมนุษย์ โดยมีประเด็นย่อยที่สอดคล้อง ดังนี้ (2) การส่งเสริมบทบาทการมีส่วนร่วมของภาครัฐ ภาคเอกชน องค์กรปกครองส่วน ท้องถิ่น ครอบครัวและชุมชนในการพัฒนาทรัพยากรมนุษย์ (3) การปลูกฝังและพัฒนาทักษะนอกห้องเรียน (4) การพัฒนาระบบฐานข้อมูลเพื่อการพัฒนาทรัพยากรมนุษย์

(3) การบรรลุเป้าหมายตามยุทธศาสตร์ชาติ

แผนปฏิบัติราชการประจำปีงบประมาณ พ.ศ. 2569 ของสำนักงานศึกษาธิการจังหวัดเพชรบูรณ์ เป็นกรอบแนวทางในการปฏิบัติงานของหน่วยงาน เพื่อให้การบริหารจัดการศึกษาเป็นไปอย่างมีประสิทธิภาพตามเป้าหมายของการพัฒนาศักยภาพคน โดยเฉพาะกลุ่มประชากรวัยเรียน ตั้งแต่ระดับปฐมวัยถึงการศึกษาตลอดชีวิต ส่งผลโดยตรงต่อการศึกษาของจังหวัดให้บรรลุเป้าหมายตามยุทธศาสตร์ชาติ ด้านการพัฒนาและเสริมสร้างศักยภาพทรัพยากรมนุษย์

1.2 ยุทธศาสตร์ชาติ ด้านการสร้างโอกาสและความเสมอภาคทางสังคม

(1) เป้าหมาย

1. สร้างความเป็นธรรมและลดความเหลื่อมล้ำในทุกมิติ

2. เพิ่มขีดความสามารถของชุมชนท้องถิ่นในการพัฒนา การพึ่งตนเองและการจัดการตนเอง เพื่อสร้างสังคมคุณภาพ

(2) ประเด็นยุทธศาสตร์

2.1) การลดความเหลื่อมล้ำสร้างความเป็นธรรมในทุกมิติ โดยมีประเด็นย่อยที่สอดคล้อง ดังนี้ (7) สร้างความเป็นธรรมในการเข้าถึงบริการสาธารณสุขและการศึกษา โดยเฉพาะสำหรับผู้มีรายได้น้อยและกลุ่มผู้ด้อยโอกาส “ด้านการศึกษาเน้นการสร้างโอกาสในการเข้าถึง การศึกษาที่มีคุณภาพที่เป็นมาตรฐานเสมอกัน โดยเฉพาะในพื้นที่ห่างไกลทุรกันดารและยากจนและกลุ่มเป้าหมาย ที่ต้องการการดูแลเป็นพิเศษ การจัดให้มีมาตรการเพื่อลดความเหลื่อมล้ำทางการศึกษา การสนับสนุนกลไก ความร่วมมือของภาคส่วนต่าง ๆ เพื่อพัฒนาการศึกษาในระดับจังหวัด การใช้เทคโนโลยีเพื่อส่งเสริมการเรียนรู้และการเข้าถึงข้อมูลข่าวสาร ความรู้และนวัตกรรมของคนทุกกลุ่ม รวมถึงระบบการติดตามสนับสนุนและประเมินผลเพื่อสร้างหลักประกันสิทธิการได้รับการศึกษาที่มีคุณภาพของประชาชน”

(3) การบรรลุเป้าหมายตามยุทธศาสตร์ชาติ

แผนปฏิบัติราชการประจำปีงบประมาณ พ.ศ. 2569 ของสำนักงานศึกษาธิการจังหวัดเพชรบูรณ์ เป็นกรอบแนวทางในการปฏิบัติงานของหน่วยงาน เพื่อให้การบริหารจัดการศึกษาเป็นไปอย่างมีประสิทธิภาพ ตามเป้าหมายของการพัฒนาศักยภาพคน ส่งเสริม สนับสนุนการสร้างโอกาสและความเสมอภาคทางการศึกษาอย่างทั่วถึง เหมาะสมตามศักยภาพและช่วงวัยของผู้เรียน เพื่อลดความเหลื่อมล้ำทางการศึกษา

1.3 ยุทธศาสตร์ชาติ ด้านการปรับสมดุลและพัฒนาระบบการบริหารจัดการภาครัฐ

(1) เป้าหมาย

1) ภาครัฐมีวัฒนธรรมการทำงานที่มุ่งผลสัมฤทธิ์และผลประโยชน์ส่วนรวมตอบสนองความต้องการของประชาชนได้อย่างสะดวก รวดเร็ว โปร่งใส

2) ภาครัฐมีขนาดที่เล็กลง พร้อมปรับตัวให้ทันต่อการเปลี่ยนแปลง

3) ภาครัฐมีความโปร่งใส ปลอดการทุจริตและประพฤติมิชอบ

(2) ประเด็นยุทธศาสตร์

2.1) ภาครัฐที่ยึดประชาชนเป็นศูนย์กลาง ตอบสนองความต้องการ และให้บริการอย่างสะดวก รวดเร็ว โปร่งใส หน่วยงานของรัฐต้องร่วมมือและช่วยเหลือกันในการปฏิบัติหน้าที่ มีระบบการบริหารจัดการที่ทันสมัย มีประสิทธิภาพ มีความโปร่งใส ให้การบริหารราชการแผ่นดินทั้งราชการส่วนกลางส่วนภูมิภาค ส่วนท้องถิ่น และงานของรัฐอย่างอื่นให้เป็นไปตามหลักการบริหารกิจการบ้านเมืองที่ดีสร้างประโยชน์สุขแก่ประชาชน โดยมีประเด็นย่อยที่สอดคล้อง ดังนี้ (1) การให้บริการสาธารณะของภาครัฐได้มาตรฐานสากลและเป็นระดับแนวหน้าของภูมิภาค (2) ภาครัฐมีความเชื่อมโยงในการให้บริการสาธารณะต่าง ๆ ผ่านการนำเทคโนโลยีดิจิทัลมาประยุกต์ใช้

2.2) ภาครัฐบริหารงานแบบบูรณาการโดยมียุทธศาสตร์ชาติเป็นเป้าหมายและเชื่อมโยงการพัฒนา ในทุกระดับ ทุกประเด็น ทุกภารกิจ และทุกพื้นที่ การบริหารจัดการภาครัฐมีความสอดคล้องเชื่อมโยงและเป็นกลไกสำคัญในการนำยุทธศาสตร์ชาติสู่การปฏิบัติในทุกระดับ มีการจัดสรรงบประมาณที่มีลักษณะยึดโยงกับยุทธศาสตร์ในทุกระดับ มีเป้าหมายร่วมกันทั้งในเชิงประเด็นเชิงภารกิจและเชิงพื้นที่ โดยอาศัยข้อมูลขนาดใหญ่ รวมทั้งมีระบบการติดตามและประเมินผลการดำเนินงานทั้งในระดับยุทธศาสตร์ ภารกิจและพื้นที่ เพื่อนำไปสู่การกำหนดประเด็นการพัฒนา การจัดทำนโยบาย และการติดตามประเมินผลที่เป็นระบบอย่างต่อเนื่อง โดยมีประเด็นย่อยที่สอดคล้อง ดังนี้ (1) ให้ยุทธศาสตร์ชาติเป็นกลไกขับเคลื่อนการพัฒนาประเทศ

2.4) ภาครัฐมีความทันสมัย ทันการเปลี่ยนแปลงและมีขีดสมรรถนะสูง สามารถปฏิบัติงานอย่างมีประสิทธิภาพ มีความคุ้มค่า เทียบได้กับมาตรฐานสากล สามารถรองรับกับสภาพแวดล้อมในการปฏิบัติงานที่มีความหลากหลายซับซ้อนมากขึ้น และทันการเปลี่ยนแปลงในอนาคต โดยมีประเด็นย่อยที่สอดคล้อง ดังนี้ (2) พัฒนาและปรับระบบวิธีการปฏิบัติราชการให้ทันสมัย

2.5) บุคลากรภาครัฐเป็นคนดีและเก่ง ยึดหลักคุณธรรม จริยธรรม มีจิตสำนึก มีความสามารถสูง มุ่งมั่น และเป็นมืออาชีพ ในการปฏิบัติหน้าที่และขับเคลื่อนภารกิจยุทธศาสตร์ชาติโดยภาครัฐมีกำลังคนที่เหมาะสมทั้งปริมาณและคุณภาพ มีระบบบริหารจัดการและพัฒนาบุคลากรให้สามารถสนองความต้องการ ในการปฏิบัติงาน มีความก้าวหน้าในอาชีพ สามารถจูงใจให้คนดีคนเก่งทำงานในภาครัฐ มีระบบการพัฒนาขีดความสามารถบุคลากรภาครัฐให้มีสมรรถนะใหม่ ๆ สามารถรองรับการเปลี่ยนแปลงบริบทการพัฒนา มีการเสริมสร้างคุณธรรมและจริยธรรม การปรับเปลี่ยนแนวคิดให้การปฏิบัติราชการเป็นมืออาชีพ มีจิตบริการ ทำงานในเชิงรุกและมองไปข้างหน้า สามารถบูรณาการการทำงานร่วมกับภาคส่วนอื่นได้อย่างเป็นรูปธรรม โดยมีประเด็นย่อยที่สอดคล้อง ดังนี้ (1) ภาครัฐมีการบริหารกำลังคนที่มีความคล่องตัว ยึดระบบคุณธรรม (2) บุคลากรภาครัฐยึดค่านิยมในการทำงานเพื่อประชาชน มีคุณธรรม และมีการพัฒนา ตามเส้นทางความก้าวหน้าในอาชีพ

2.6) ภาครัฐมีความโปร่งใส ปลอดการทุจริตและประพฤติมิชอบ ทุกภาคส่วนร่วมต่อต้านการทุจริต ภาครัฐมีการบริหารจัดการตามหลักธรรมาภิบาลและหลักปรัชญาของเศรษฐกิจพอเพียงในทุกระดับ โดยเฉพาะการสร้างวัฒนธรรมแยกแยะประโยชน์ส่วนบุคคลและประโยชน์ส่วนรวมของบุคลากรภาครัฐให้เกิดขึ้น รวมทั้งสร้างจิตสำนึกและค่านิยมให้ทุกภาคส่วนตื่นตัวและละอายต่อการทุจริตประพฤติมิชอบทุกรูปแบบ พร้อมทั้งส่งเสริม สนับสนุน ให้ภาคีองค์กรภาคเอกชน ภาคประชาสังคม ชุมชน ประชาชน และภาคีต่าง ๆ มีส่วนร่วมในการสอดส่อง เฝ้าระวัง ให้ข้อมูล แจ้งเบาะแสการทุจริต และตรวจสอบการดำเนินงานของหน่วยงานภาครัฐและภาคส่วนอื่น ๆ โดยได้รับความคุ้มครองจากรัฐตามที่กฎหมายบัญญัติ

2.6.1) บุคลากรภาครัฐยึดมั่นในหลักคุณธรรม จริยธรรมและความซื่อสัตย์ สุจริต กำหนดให้เจ้าพนักงานของรัฐต้องยึดถือแนวทางปฏิบัติตามประมวลจริยธรรม หลักปรัชญาของเศรษฐกิจพอเพียง และหลีกเลี่ยงการขัดกันระหว่างประโยชน์บุคคลและประโยชน์ส่วนรวม รวมทั้งยื่นบัญชีทรัพย์สินและหนี้สินของตนเอง คู่สมรส และบุตรที่ยังไม่บรรลุนิติภาวะ โดยเฉพาะผู้ดำรงตำแหน่งทางการเมือง ตุลาการศาลรัฐธรรมนูญ ผู้ดำรงตำแหน่งในองค์กรอิสระ ผู้ว่าการตรวจเงินแผ่นดิน และผู้ดำรงตำแหน่งระดับสูงตามที่กฎหมายกำหนด จะต้องเปิดเผยบัญชีแสดงรายการทรัพย์สินและหนี้สินให้ประชาชนทราบ

(3) การบรรลุเป้าหมายตามยุทธศาสตร์ชาติ

แผนปฏิบัติราชการประจำปีงบประมาณ พ.ศ. 2569 ของสำนักงานศึกษาธิการจังหวัดเพชรบูรณ์ เป็นกรอบแนวทางในการปฏิบัติงานของหน่วยงาน เพื่อให้การบริหารจัดการศึกษาเป็นไปอย่างมีประสิทธิภาพ ตามเป้าหมายของการพัฒนาศักยภาพคน ด้วยการพัฒนาระบบการบริหารจัดการด้านการศึกษาโดยเน้นการบูรณาการการทำงานร่วมกับทุกภาคส่วนและทำงานเชิงรุก โดยมุ่นเน้นที่คุณภาพการศึกษาโดยยึดผู้เรียนเป็นสำคัญ

1.4 ยุทธศาสตร์ชาติ ด้านความมั่นคง

(1) เป้าหมาย

1.1) ประชาชนอยู่ดี กินดี และมีความสุข

1.2) บ้านเมืองมีความมั่นคงในทุกมิติและทุกระดับ

1.3) ประเทศไทยมีบทบาทด้านความมั่นคงเป็นที่ชื่นชมและได้รับการยอมรับ โดยประชาคมระหว่างประเทศ

(2) ประเด็นยุทธศาสตร์

2.1) การรักษาความสงบภายในประเทศ เพื่อสร้างเสริมความสงบเรียบร้อยและสันติสุขให้เกิดขึ้นกับ ประเทศชาติบ้านเมือง ให้สถาบันหลักมีความมั่นคง เป็นจุดศูนย์รวมจิตใจอย่างยั่งยืนประชาชนอยู่ดีมีสุข มีความมั่นคงปลอดภัยทั้งในชีวิตและทรัพย์สิน สังคมมีความเข้มแข็ง สามัคคีปรองดองและเอื้อเฟื้อเผื่อแผ่กันพร้อมที่จะร่วมแก้ไขปัญหาของชาติ โดยมีประเด็นย่อยที่สอดคล้อง ได้แก่ (1) การพัฒนาและเสริมสร้างคนในทุกภาคส่วนให้มีความเข้มแข็ง มีความพร้อมตระหนัก ในเรื่องความมั่นคงและมีส่วนร่วมในการแก้ไขปัญหา (2) การพัฒนาและเสริมสร้างความจงรักภักดีต่อสถาบันหลักของชาติ (3) การพัฒนาและเสริมสร้างการเมืองในระบอบประชาธิปไตยอันมีพระมหากษัตริย์ ทรงเป็นประมุขที่มีเสถียรภาพและมีธรรมาภิบาล เห็นแก่ประโยชน์ของประเทศชาติมากกว่าประโยชน์ส่วนตน

2.2) การป้องกันและแก้ไขปัญหาที่มีผลกระทบต่อความมั่นคง เพื่อแก้ไขปัญหาเดิมที่มีอยู่อย่างตรงประเด็นจนหมดไปอย่างรวดเร็ว และป้องกันไม่ให้ปัญหาใหม่เกิดขึ้นอันจะส่งผลให้การบริหารจัดการและการพัฒนาประเทศในทุก ๆ ด้าน ดำเนินการไปได้อย่างต่อเนื่องและราบรื่นตามหลักปรัชญาของเศรษฐกิจพอเพียง ซึ่งเป็นกุญแจสำคัญที่จะนำไปสู่การบรรลุเป้าหมายการพัฒนาที่ยั่งยืน โดยมีประเด็นย่อยที่สอดคล้อง ได้แก่ (1) การแก้ไขปัญหาความมั่นคงในปัจจุบัน และ (2) การติดตามเฝ้าระวัง ป้องกันและแก้ไขปัญหาที่อาจอุบัติขึ้นใหม่

(3) การบรรลุเป้าหมายตามยุทธศาสตร์ชาติ

แผนปฏิบัติราชการประจำปีงบประมาณ พ.ศ. 2569 ของสำนักงานศึกษาธิการจังหวัดเพชรบูรณ์ เป็นกรอบแนวทางในการปฏิบัติงานของหน่วยงาน เพื่อให้การบริหารจัดการศึกษาเป็นไปอย่างมีประสิทธิภาพ ตามเป้าหมายของการพัฒนาศักยภาพคน ปลูกฝัง สร้างความตระหนักในสถาบันหลักของชาติ สร้างความรู้ความเข้าใจ มีส่วนร่วมอย่างถูกต้องในการปกครองระบอบประชาธิปไตยอันมีพระมหากษัตริย์ทรงเป็นประมุขในบริบทของไทย การสืบสานศาสตร์พระราชา แนวทางตามพระราชดำริและภัยคุกความรูปแบบใหม่ สู่ผู้เรียนผ่านกระบวนการจัดการศึกษา

1.5 ยุทธศาสตร์ชาติ ด้านการสร้างความสามารถในการแข่งขัน

(1) เป้าหมาย : ประเทศไทยเป็นประเทศที่พัฒนาแล้ว เศรษฐกิจเติบโตอย่างมีเสถียรภาพและยั่งยืน

(2) ประเด็นยุทธศาสตร์

2.1) การเกษตรสร้างมูลค่า ประเทศไทยเป็นหนึ่งในผู้เล่นสำคัญด้านการผลิตและการค้าสินค้าเกษตรในเวทีโลกด้วยพื้นฐานทางพืชเกษตรเขตร้อน และมีข้อได้เปรียบด้านความหลากหลายทางชีวภาพที่สามารถพัฒนาต่อยอดโครงสร้างธุรกิจการเกษตรด้วยการสร้างมูลค่าเพิ่ม เน้นเกษตรคุณภาพสูงและขับเคลื่อนการเกษตรด้วยเทคโนโลยีและนวัตกรรม ที่ให้ความสำคัญกับการเพิ่มผลิตภาพการผลิตทั้งเชิงปริมาณและมูลค่าและความหลากหลายของสินค้าเกษตร เพื่อรักษาฐานรายได้เดิมและสร้างฐานอนาคตใหม่ที่สร้างรายได้สูงทั้งเกษตร อัตลักษณ์พื้นถิ่น เกษตรปลอดภัย เกษตรชีวภาพ เกษตรแปรรูป และเกษตรอัจฉริยะ เพื่อให้เกษตรกรมีรายได้สูงขึ้น โดยมีประเด็นย่อยที่สอดคล้อง ดังนี้ (2) เกษตรปลอดภัย

2.3) สร้างความหลากหลายด้านการท่องเที่ยว โดยรักษาการเป็นจุดหมายปลายทางที่สำคัญของการท่องเที่ยวระดับโลกที่ดึงดูดนักท่องเที่ยวทุกระดับและเพิ่มสัดส่วนของนักท่องเที่ยวที่มีคุณภาพสูง มุ่งพัฒนาธุรกิจด้านการท่องเที่ยวให้มีมูลค่าสูงเพิ่มมากยิ่งขึ้น ด้วยอัตลักษณ์และวัฒนธรรมไทยและใช้ประโยชน์จากข้อมูล และภูมิปัญญาท้องถิ่นเพื่อสร้างสรรค์คุณค่าทางเศรษฐกิจและความหลากหลายของการท่องเที่ยวให้สอดรับกับทิศทางและแนวโน้มของตลาดยุคใหม่ โดยการสร้างและใช้ประโยชน์จากข้อมูลขนาดใหญ่ รวมทั้งเทคโนโลยีและนวัตกรรมในการส่งเสริมการตลาด การดูแลความปลอดภัยและอำนวยความสะดวกแก่นักท่องเที่ยวทุกกลุ่ม รวมถึงคนพิการและผู้สูงอายุ การใช้ประโยชน์จากการท่องเที่ยวให้เอื้อต่อผลิตภัณฑ์ชุมชนและเศรษฐกิจต่อเนื่อง พัฒนาแหล่งท่องเที่ยวเดิมและสร้างแหล่งท่องเที่ยวใหม่ที่มีเอกลักษณ์เฉพาะโดยคำนึงถึงศักยภาพของแต่ละพื้นที่ การส่งเสริมการท่องเที่ยวพำนักระยะยาว ตลอดจนส่งเสริมการพัฒนาโครงสร้างพื้นฐาน ระบบนิเวศและทรัพยากรที่เอื้อต่อการเติบโตของการท่องเที่ยวที่มีคุณภาพ เพื่อกระจายโอกาสในการสร้างรายได้ไปสู่ชุมชนและเมืองอย่างทั่วถึงและยั่งยืน และพัฒนาการเชื่อมโยงการท่องเที่ยวไทยกับประเทศอื่น ๆ ในภูมิภาค เพื่อการเป็นแม่เหล็กดึงดูดนักท่องเที่ยวอย่างประทับใจตลอดการท่องเที่ยวจนเกิดการท่องเที่ยวซ้ำและแนะนำต่อ โดยมีประเด็นย่อยที่สอดคล้อง ดังนี้ (1) ท่องเที่ยวเชิงสร้างสรรค์และวัฒนธรรม (5) ท่องเที่ยวเชื่อมโยงภูมิภาค

2.4) โครงสร้างพื้นฐาน เชื่อมไทย เชื่อมโลก โครงสร้างพื้นฐานเป็นสิ่งจำเป็นสำหรับประเทศไทยในการก้าวสู่การเป็นศูนย์กลางเศรษฐกิจอาเซียน และเป็นจุดเชื่อมต่อที่สำคัญของภูมิภาคเอเชียในยุคของการเปลี่ยนแปลงทางด้านเทคโนโลยีอย่างรวดเร็วและรุนแรง โครงสร้างพื้นฐานจะครอบคลุมถึงโครงสร้างพื้นฐานทางกายภาพในด้านโครงข่ายคมนาคม พื้นที่และเมือง รวมถึงเทคโนโลยี ตลอดจนโครงสร้างพื้นฐานทางเศรษฐกิจเพื่ออำนวยความสะดวกและลดต้นทุนในการเคลื่อนย้ายสินค้า บริการเงินทุน บุคลากร และเชื่อมโยงประเทศไทยกับประชาคมโลก โดยมีประเด็นย่อยที่สอดคล้อง ดังนี้ (3) เพิ่มพื้นที่และเมืองเศรษฐกิจ (4) พัฒนาโครงสร้างพื้นฐานเทคโนโลยีสมัยใหม่

(3) การบรรลุเป้าหมายตามยุทธศาสตร์ชาติ

แผนปฏิบัติราชการประจำปีงบประมาณ พ.ศ. 2569 ของสำนักงานศึกษาธิการจังหวัดเพชรบูรณ์ เป็นกรอบแนวทางในการปฏิบัติงานของหน่วยงาน เพื่อให้การบริหารจัดการศึกษาเป็นไปอย่างมีประสิทธิภาพตามเป้าหมายของการพัฒนาศักยภาพคน ส่งเสริมการจัดการศึกษาเพื่อพัฒนากำลังคนสร้างขีดความสามารถในการตอบสนองการพัฒนาจังหวัด ซึ่งสอดคล้องกับบริบทของจังหวัด ที่มียุทธศาสตร์ด้านการเกษตรปลอดภัย การท่องเที่ยว และการสร้างพื้นฐานการมีอาชีพและการทำงานผ่านกระบวนการจัดการศึกษา

1.6 ยุทธศาสตร์ชาติ ด้านการสร้างการเติบโตบนคุณภาพชีวิตที่เป็นมิตรต่อสิ่งแวดล้อม

(1) เป้าหมาย

1. อนุรักษ์และรักษาทรัพยากรธรรมชาติ สิ่งแวดล้อม และวัฒนธรรมให้คนรุ่นต่อไปได้ใช้อย่างยั่งยืน มีสมดุล

2. ยกระดับกระบวนทัศน์ เพื่อกำหนดอนาคตประเทศด้านทรัพยากรธรรมชาติสิ่งแวดล้อมและวัฒนธรรม บนหลักของการมีส่วนร่วม และธรรมาภิบาล

(2) ประเด็นยุทธศาสตร์

2.1) สร้างการเติบโตอย่างยั่งยืนบนสังคมเศรษฐกิจสีเขียว มุ่งเน้นการพัฒนาสังคมเศรษฐกิจให้เติบโตและมีความเป็นธรรมบนความสมดุลของฐานทรัพยากรธรรมชาติและคุณภาพสิ่งแวดล้อมที่ดีด้วยเศรษฐกิจฐานชีวภาพ นำไปสู่การยกระดับคุณภาพชีวิต เพิ่มความเป็นธรรมทางสังคม สามารถลดความเสี่ยงของผลกระทบด้านสิ่งแวดล้อมและลดปัญหาความขาดแคลนของทรัพยากรลงได้ โดยมีเป้าหมายสู่สังคมที่มีระดับคุณภาพชีวิตที่สูงขึ้นแต่มีผลกระทบต่อสิ่งแวดล้อมต่ำลง ผ่านแนวทางและมาตรการต่าง ๆ เช่น การบริโภคและการผลิตที่เป็นมิตรกับสิ่งแวดล้อม เพิ่มพื้นที่สีเขียวและป่าไม้ รักษาฐานทรัพยากรสัตว์ป่าและความหลากหลายทางชีวภาพ ส่งเสริมให้สิ่งแวดล้อมมีคุณภาพดีขึ้นคนมีความรับผิดชอบต่อสังคม มีความเอื้ออาทร และเสียสละเพื่อผลประโยชน์ส่วนรวมของชาติ โดยมีประเด็นย่อยที่สอดคล้อง ดังนี้ (2) อนุรักษ์และฟื้นฟูความหลากหลายทางชีวภาพในและนอกถิ่นกำเนิด (4) รักษาและเพิ่มพื้นที่สีเขียวที่เป็นมิตรกับสิ่งแวดล้อม (5) ส่งเสริมการบริโภคและการผลิตที่ยั่งยืน

2.6) ยกระดับกระบวนทัศน์เพื่อกำหนดอนาคตประเทศ มุ่งส่งเสริมคุณลักษณะและพฤติกรรมที่พึงประสงค์ด้านสิ่งแวดล้อมของคนไทย พัฒนาเครื่องมือและกลไกเพื่อการบริหารจัดการทรัพยากรธรรมชาติและสิ่งแวดล้อมที่มีประสิทธิภาพ รองรับการเติบโตที่มีคุณภาพในอนาคต รวมทั้งจัดตั้งและพัฒนากระบวนการยุติธรรมด้านทรัพยากรธรรมชาติและสิ่งแวดล้อม และพัฒนาระบบประชาธิปไตยสิ่งแวดล้อม เพื่อแก้ไขปัญหาและลดความขัดแย้ง พัฒนา และดำเนินโครงการยกระดับกระบวนทัศน์ เพื่อกำหนดอนาคตประเทศ โดยมีประเด็นย่อยที่สอดคล้อง ดังนี้ (1) ส่งเสริมคุณลักษณะและพฤติกรรมที่พึงประสงค์ด้านสิ่งแวดล้อมและคุณภาพชีวิตที่ดี ของคนไทย

(3) การบรรลุเป้าหมายตามยุทธศาสตร์ชาติ

แผนปฏิบัติราชการประจำปีงบประมาณ พ.ศ. 2569 ของสำนักงานศึกษาธิการจังหวัดเพชรบูรณ์ เป็นกรอบแนวทางในการปฏิบัติงานของหน่วยงาน เพื่อให้การบริหารจัดการศึกษาเป็นไปอย่างมีประสิทธิภาพตามเป้าหมายของการพัฒนาศักยภาพคน ปลูกฝังการน้อมนำศาสตร์พระราชาสู่การพัฒนาที่ยั่งยืน โดยยึดหลัก 3 ประการ คือ “มีความพอประมาณ มีเหตุผล มีภูมิคุ้มกัน” และการอนุรักษ์ทรัพยากรธรรมชาติ การบริโภคที่เป็นมิตรกับสิ่งแวดล้อม การบริหารจัดการพื้นที่สีเขียว สู่การพัฒนาคุณภาพชีวิตของผู้เรียน

2. แผนระดับที่ 2

2.1 แผนแม่บทภายใต้ยุทธศาสตร์ชาติ (พ.ศ. 2566 - 2580) (ฉบับแก้ไขเพิ่มเติม)

แผนปฏิบัติราชการประจำปีงบประมาณ พ.ศ. 2569 ของสำนักงานศึกษาธิการจังหวัดเพชรบูรณ์ มีแนวทางการดำเนินงานที่สอดคล้องกับแผนแม่บทภายใต้ยุทธศาสตร์ชาติ ดังนี้

(1) ประเด็น (12) การพัฒนาการเรียนรู้ (หลัก)

1) เป้าหมายระดับประเด็นของแผนแม่บทฯ

เป้าหมายที่ 1 คนไทยมีการศึกษาที่มีคุณภาพตามมาตรฐานสากลเพิ่มขึ้น มีทักษะที่จำเป็นของโลกศตวรรษที่ 21 สามารถในการแก้ปัญหา ปรับตัว สื่อสาร และทำงานร่วมกับผู้อื่นได้อย่างมีประสิทธิผลเพิ่มขึ้น มีนิสัยใฝ่เรียนรู้อย่างต่อเนื่องตลอดชีวิต

เป้าหมายที่ 2 คนไทยได้รับการพัฒนาเต็มตามศักยภาพตามความถนัดและความสามารถของพหุปัญญาดีขึ้น

การบรรลุเป้าหมายตามแผนแม่บทฯ : แผนปฏิบัติราชการประจำปีงบประมาณ พ.ศ. 2569 ของสำนักงานศึกษาธิการจังหวัดเพชรบูรณ์ เป็นกรอบแนวทางในการปฏิบัติงานของหน่วยงาน เพื่อให้การบริหารจัดการศึกษาเป็นไปอย่างมีประสิทธิภาพตามเป้าหมายของการพัฒนาศักยภาพคน ให้มีคุณภาพตามมาตรฐานสากลเพิ่มขึ้น มีทักษะที่จำเป็นของโลกศตวรรษที่ 21 เต็มตามศักยภาพ ตามความถนัดและความสามารถของพหุปัญญา

2) แผนย่อยของแผนแม่บทฯ

2.1) แผนย่อย 3.1 การปฏิรูปกระบวนการเรียนรู้ที่ตอบสนองต่อการเปลี่ยนแปลงในศตวรรษที่ 21

เป้าหมายของแผนย่อย : คนไทยได้รับการศึกษาที่มีคุณภาพตามมาตรฐาน มีทักษะ การเรียนรู้และทักษะที่จำเป็นของโลกศตวรรษที่ 21 สามารถเข้าถึงการเรียนรู้อย่างต่อเนื่องตลอดชีวิตดีขึ้น

แนวทางการพัฒนา

(1) ปรับเปลี่ยนระบบการเรียนรู้สำหรับศตวรรษที่ 21

(2) เปลี่ยนโฉมบทบาท “ครู” ให้เป็นครูยุคใหม่

(3) เพิ่มประสิทธิภาพระบบบริหารจัดการศึกษาในทุกระดับ ทุกประเภท

การบรรลุเป้าหมายตามแผนย่อยของแผนแม่บทฯ : แผนปฏิบัติราชการประจำปีงบประมาณ พ.ศ. 2569 ของสำนักงานศึกษาธิการจังหวัดเพชรบูรณ์ เป็นกรอบแนวทางในการปฏิบัติงานของหน่วยงาน เพื่อให้การบริหารจัดการศึกษาเป็นไปอย่างมีประสิทธิภาพ ตามเป้าหมายของการพัฒนาศักยภาพคน โดยการพัฒนาระบบการจัดการศึกษาและปรับกระบวนการเรียนการสอนในศตวรรษที่ 21

2.2) แผนย่อย 3.2 การตระหนักถึงพหุปัญญาของมนุษย์ที่หลากหลาย

เป้าหมายของแผนย่อย : ประเทศไทยมีระบบข้อมูลเพื่อการส่งเสริมการพัฒนาศักยภาพตามพหุปัญญา เพื่อประโยชน์ในการพัฒนาและการส่งต่อการพัฒนาให้เต็มตามศักยภาพเพิ่มขึ้น

แนวทางการพัฒนา

(1) พัฒนาและส่งเสริมพหุปัญญา

(2) สร้างเส้นทางอาชีพ สภาพแวดล้อมการทำงาน และระบบสนับสนุนที่เหมาะสมสำหรับผู้มีความสามารถพิเศษ

การบรรลุเป้าหมายตามแผนย่อยของแผนแม่บทฯ : แผนปฏิบัติราชการประจำปีงบประมาณ พ.ศ. 2569 ของสำนักงานศึกษาธิการจังหวัดเพชรบูรณ์ เป็นกรอบแนวทางในการปฏิบัติงานของหน่วยงานเพื่อให้การบริหารจัดการศึกษาเป็นไปอย่างมีประสิทธิภาพ ตามเป้าหมายของการพัฒนาศักยภาพคน โดยการส่งเสริมการจัดการศึกษา ตระหนักถึงพหุปัญญาของผู้เรียน

(2) ประเด็น (11) การพัฒนาศักยภาพคนตลอดช่วงชีวิต

1) เป้าหมายระดับประเด็นของแผนแม่บทฯ

เป้าหมายที่ 1 คนไทยทุกช่วงวัยมีคุณภาพเพิ่มขึ้น ได้รับการพัฒนาอย่างสมดุล ทั้งด้านร่างกาย สติปัญญา และคุณธรรมจริยธรรม เป็นผู้ที่มีความรู้และทักษะในศตวรรษที่ 21 รักการเรียนรู้อย่างต่อเนื่องตลอดชีวิต

การบรรลุเป้าหมายตามแผนแม่บทฯ : แผนปฏิบัติราชการประจำปีงบประมาณ พ.ศ. 2569 ของสำนักงานศึกษาธิการจังหวัดเพชรบูรณ์ เป็นกรอบแนวทางในการปฏิบัติงานของหน่วยงานเพื่อให้การบริหารจัดการศึกษาเป็นไปอย่างมีประสิทธิภาพ ตามเป้าหมายของการพัฒนาศักยภาพคน ให้ได้รับการพัฒนาอย่างสมดุลทั้งด้านร่างกาย สติปัญญาและคุณธรรมจริยธรรม เป็นผู้ที่มีความรู้และทักษะในศตวรรษที่ 21 รักการเรียนรู้อย่างต่อเนื่องตลอดชีวิต

2) แผนย่อยของแผนแม่บทฯ

2.1) แผนย่อย 3.2 การพัฒนาเด็กตั้งแต่ช่วงการตั้งครรภ์จนถึงปฐมวัย

เป้าหมายของแผนย่อย : เด็กเกิดอย่างมีคุณภาพ มีพัฒนาการสมวัย สามารถเข้าถึงบริการที่มีคุณภาพมากขึ้น

แนวทางการพัฒนา

(2) จัดให้มีการพัฒนาเด็กปฐมวัยให้มีสุขภาวะที่ดีและสมวัย

(3) จัดให้มีการพัฒนาเด็กปฐมวัยให้มีพัฒนาการ สมรรถนะและคุณลักษณะที่ดีที่สมวัยทุกด้าน

การบรรลุเป้าหมายตามแผนย่อยของแผนแม่บทฯ : แผนปฏิบัติราชการประจำปีงบประมาณ พ.ศ. 2569 ของสำนักงานศึกษาธิการจังหวัดเพชรบูรณ์ เป็นกรอบแนวทางในการปฏิบัติงานของหน่วยงานเพื่อให้การบริหารจัดการศึกษาเป็นไปอย่างมีประสิทธิภาพ ตามเป้าหมายของการพัฒนาศักยภาพคน ส่งเสริมการพัฒนาศักยภาพเด็กระดับปฐมวัยให้มีความพร้อมทุกด้าน

2.2) แผนย่อย 3.3 การพัฒนาช่วงวัยเรียน/วัยรุ่น

เป้าหมายของแผนย่อย : วัยเรียน/วัยรุ่น มีความรู้และทักษะในศตวรรษที่ 21 ครบถ้วน รู้จักคิด วิเคราะห์ รักการเรียนรู้ มีสำนึกพลเมือง มีความกล้าหาญทางจริยธรรม มีความสามารถในการแก้ปัญหา ปรับตัว สื่อสาร และทำงานร่วมกับผู้อื่นได้อย่างมีประสิทธิผลตลอดชีวิตดีขึ้น

แนวทางการพัฒนา

(1) จัดให้มีการพัฒนาทักษะที่สอดรับกับทักษะในศตวรรษที่ 21

(2) จัดให้มีการพัฒนาทักษะด้านภาษา ศิลปะ และความสามารถในการใช้เทคโนโลยีที่สอดคล้องกับความสามรถ ความถนัดและความสนใจ

(3) จัดให้มีการพัฒนาทักษะในการวางแผนชีวิตและวางแผนการเงิน ตลอดจนทักษะที่เชื่อมต่อกับโลกการทำงาน

(4) จัดให้มีพัฒนาทักษะอาชีพที่สอดคล้องกับความต้องการของประเทศ

การบรรลุเป้าหมายตามแผนย่อยของแผนแม่บทฯ : แผนปฏิบัติราชการประจำปีงบประมาณ พ.ศ. 2569 ของสำนักงานศึกษาธิการจังหวัดเพชรบูรณ์ เป็นกรอบแนวทางในการปฏิบัติงานของหน่วยงาน เพื่อให้การบริหารจัดการศึกษาเป็นไปอย่างมีประสิทธิภาพ ตามเป้าหมายของการพัฒนาศักยภาพคน ส่งเสริมการพัฒนาศักยภาพผู้เรียนช่วงวัยเรียนและวัยรุ่นให้มีความพร้อมทุกด้าน และตามศักยภาพตามความถนัด

(3) ประเด็น (10) การปรับเปลี่ยนค่านิยมและวัฒนธรรม

1) เป้าหมายระดับประเด็นของแผนแม่บทฯ

เป้าหมายที่ 1 คนไทยมีคุณธรรม จริยธรรม ค่านิยมที่ดีงาม และมีความรัก และภูมิใจในความเป็นไทยมากขึ้น นำหลักปรัชญาของเศรษฐกิจพอเพียงมาใช้ในการดำรงชีวิต สังคมไทยมีความสุขและเป็นที่ยอมรับของนานาประเทศมากขึ้น

การบรรลุเป้าหมายตามแผนแม่บทฯ : แผนปฏิบัติราชการประจำปีงบประมาณ พ.ศ. 2569 ของสำนักงานศึกษาธิการจังหวัดเพชรบูรณ์ เป็นกรอบแนวทางในการปฏิบัติงานของหน่วยงาน เพื่อให้การบริหารจัดการศึกษาเป็นไปอย่างมีประสิทธิภาพตามเป้าหมายของการพัฒนาศักยภาพคนส่งเสริมให้มีคุณธรรม จริยธรรม ค่านิยมที่ดีงาม มีความรักและภูมิใจในความเป็นไทยมากขึ้น นำหลักปรัชญาของเศรษฐกิจพอเพียงมาใช้ในการดำรงชีวิตผู้เรียนมีคุณธรรม จริยธรรม ค่านิยมที่ดีงาม และมีความรัก และภูมิใจในความเป็นไทยมากขึ้น นำหลักปรัชญาของเศรษฐกิจพอเพียงมาใช้ในการดำรงชีวิต

2) แผนย่อยของแผนแม่บทฯ

2.1) แผนย่อย 3.1 การปลูกฝังคุณธรรม จริยธรรม ค่านิยมและการเสริมสร้างจิตสาธารณะและการเป็นพลเมืองที่ดี

เป้าหมายของแผนย่อย : คนไทยเป็นมนุษย์ที่สมบูรณ์ มีความพร้อมในทุกมิติตามมาตรฐานและสมดุลทั้งด้านสติปัญญา คุณธรรมจริยธรรม มีจิตวิญญาณที่ดี เข้าใจในการปฏิบัติตนปรับตัวเข้ากับสภาพแวดล้อมดีขึ้น

แนวทางการพัฒนา

(2) บูรณาการเรื่องความซื่อสัตย์ วินัย คุณธรรม จริยธรรม และด้านสิ่งแวดล้อม ในการจัดการเรียนการสอนในและนอกสถานศึกษา

(5) การส่งเสริมให้คนไทยมีจิตสาธารณะและมีความรับผิดชอบต่อส่วนรวม

การบรรลุเป้าหมายตามแผนย่อยของแผนแม่บทฯ : แผนปฏิบัติราชการประจำปีงบประมาณ พ.ศ. 2569 ของสำนักงานศึกษาธิการจังหวัดเพชรบูรณ์ เป็นกรอบแนวทางในการปฏิบัติงานของหน่วยงาน เพื่อให้การบริหารจัดการศึกษาเป็นไปอย่างมีประสิทธิภาพตามเป้าหมายของการพัฒนาศักยภาพคน ให้มีความพร้อมในทุกมิติตามมาตรฐานและสมดุลทั้งด้านสติปัญญา คุณธรรมจริยธรรม มีจิตวิญญาณที่ดี เข้าใจในการปฏิบัติตนปรับตัวเข้ากับสภาพแวดล้อม

(4) ประเด็น (1) ความมั่นคง

1) เป้าหมายระดับประเด็นของแผนแม่บทฯ

เป้าหมายที่ 1 ประเทศชาติมีความมั่นคงในทุกมิติ และทุกระดับเพิ่มขึ้น

เป้าหมายที่ 2 ประชาชนอยู่ดี กินดี และมีความสุขดีขึ้น

การบรรลุเป้าหมายตามแผนแม่บทฯ : แผนปฏิบัติราชการประจำปีงบประมาณ พ.ศ. 2569 ของสำนักงานศึกษาธิการจังหวัดเพชรบูรณ์ เป็นกรอบแนวทางในการปฏิบัติงานของหน่วยงาน เพื่อให้การบริหารจัดการศึกษาเป็นไปอย่างมีประสิทธิภาพ ตามเป้าหมายของการพัฒนาศักยภาพคน ส่งเสริมให้มีผู้เรียน ครู และบุคลากรทางการศึกษา มีความตระหนัก ในสถาบันหลักของชาติ สร้างความรู้ความเข้าใจ มีส่วนร่วมอย่างถูกต้อง ในการปกครองระบอบประชาธิปไตยอันมีพระมหากษัตริย์ทรงเป็นประมุขในบริบทของไทย การสืบสานศาสตร์พระราชา แนวทางตามพระราชดำริและภัยคุกคามรูปแบบใหม่ สู่ผู้เรียนผ่านกระบวนการจัดการศึกษา

2) แผนย่อยของแผนแม่บทฯ

2.1) แผนย่อย 3.1 การรักษาความสงบภายในประเทศ

เป้าหมายของแผนย่อย : (2) คนไทยมีความจงรักภักดี ซื่อสัตย์ พร้อมธำรงรักษาไว้ซึ่งสถาบันหลักของชาติ สถาบันศาสนาเป็นที่เคารพ ยึดเหนี่ยวจิตใจของคนไทยสูงขึ้น

แนวทางการพัฒนา

(2) เสริมสร้างความมั่นคงของสถาบันหลักของชาติ ภายใต้การปกครองระบอบประชาธิปไตยอันมีพระมหากษัตริย์ทรงเป็นประมุข โดยปลูกฝังและสร้างความตระหนักรู้ถึงความสำคัญของสถาบันหลักของชาติ รณรงค์เสริมสร้างความรักและภาคภูมิใจในความเป็นคนไทยและชาติไทย ผ่านทางกลไกต่าง ๆ รวมถึงการศึกษาประวัติศาสตร์ในเชิงสร้างสรรค์ น้อมนำและเผยแพร่ศาสตร์พระราชา หลักปรัชญาของเศรษฐกิจพอเพียง รวมถึงแนวทางพระราชดำริต่าง ๆ ให้เกิดความเข้าใจอย่างถ่องแท้ และนำไปประยุกต์ปฏิบัติใช้อย่างกว้างขวาง จัดกิจกรรมเฉลิมพระเกียรติและพระราชกรณียกิจอย่างสม่ำเสมอ

การบรรลุเป้าหมายตามแผนย่อยของแผนแม่บทฯ : แผนปฏิบัติราชการประจำปีงบประมาณ พ.ศ. 2569 ของสำนักงานศึกษาธิการจังหวัดเพชรบูรณ์ เป็นกรอบแนวทางในการปฏิบัติงานของหน่วยงาน เพื่อให้การบริหารจัดการศึกษาเป็นไปอย่างมีประสิทธิภาพตามเป้าหมายของการพัฒนาศักยภาพคน ให้ผู้เรียนมีตระหนักรู้ถึงความสำคัญของสถาบันหลักของชาติ น้อมนำและเผยแพร่ศาสตร์พระราชา หลักปรัชญาของเศรษฐกิจพอเพียง รวมถึงแนวทางพระราชดำริต่าง ๆ สู่การปฏิบัติในการดำรงชีวิต

2.2) แผนย่อย 3.2 การป้องกันและแก้ไขปัญหาที่มีผลกระทบต่อความมั่นคง

เป้าหมายของแผนย่อย

1. ปัญหาความมั่นคงที่มีอยู่ในปัจจุบัน (เช่น ปัญหายาเสพติด ความมั่นคงทางไซเบอร์ การค้ามนุษย์ ฯลฯ) ได้รับการแก้ไขจนไม่ส่งผลกระทบต่อการบริหารและพัฒนาประเทศ

แนวทางการพัฒนา

1. ป้องกันและปราบปรามยาเสพติด
2. ป้องกันและแก้ไขปัญหาความมั่นคงทางไซเบอร์

การบรรลุเป้าหมายตามแผนย่อยของแผนแม่บทฯ : แผนปฏิบัติราชการประจำปีงบประมาณ พ.ศ. 2569 ของสำนักงานศึกษาธิการจังหวัดเพชรบูรณ์ เป็นกรอบแนวทางในการปฏิบัติงานของหน่วยงาน เพื่อให้การบริหารจัดการศึกษาเป็นไปอย่างมีประสิทธิภาพตามเป้าหมายของการพัฒนาศักยภาพคนมีการดำเนินการพัฒนากลไก บูรณาการระบบบริหารจัดการการป้องกันและแก้ไขปัญหายาเสพติดหรือภัยคุกคามรูปแบบใหม่ ผ่านโครงการต่าง ๆ เช่น การสร้างภูมิคุ้มกันและป้องกันยาเสพติด เพื่อให้นักเรียน นักศึกษาได้รับองค์ความรู้จากหลักสูตรที่สอดแทรกผ่านกระบวนการการเรียนการสอน และกิจกรรมต่าง ๆ รวมไปถึงการมีเจตคติไม่เข้าไปยุ่งเกี่ยวกับยาเสพติด

(5) ประเด็น (23) การวิจัยและพัฒนานวัตกรรม

1) เป้าหมายระดับประเด็นของแผนแม่บทฯ

เป้าหมายที่ 1 ความสามารถในการแข่งขันด้านโครงสร้างฐานทางเทคโนโลยี และด้านโครงสร้างพื้นฐานทางวิทยาศาสตร์ของประเทศเพิ่มสูงขึ้น

การบรรลุเป้าหมายตามแผนแม่บทฯ : แผนปฏิบัติราชการประจำปีงบประมาณ พ.ศ. 2569 ของสำนักงานศึกษาธิการจังหวัดเพชรบูรณ์ เป็นกรอบแนวทางในการปฏิบัติงานของหน่วยงานเพื่อให้การบริหารจัดการศึกษาเป็นไปอย่างมีประสิทธิภาพ ตามเป้าหมายของการพัฒนาศักยภาพคนส่งเสริมให้มีการพัฒนานวัตกรรมทางการศึกษา หรือนวัตกรรมที่ส่งเสริมกระบวนการเรียนรู้ของครูและบุคลากรทางการศึกษา ทั้งในสถานศึกษา หน่วยงานทางการศึกษา หรือสถาบันอุดมศึกษาในจังหวัด

2) แผนย่อยของแผนแม่บทฯ

2.1) แผนย่อย 3.2 การวิจัยและพัฒนานวัตกรรม ด้านสังคม

เป้าหมายของแผนย่อย

คุณภาพชีวิต ศักยภาพทรัพยากรมนุษย์ และความเสมอภาคทางสังคมได้รับการยกระดับเพิ่มขึ้น จากผลการวิจัยและพัฒนานวัตกรรมเชิงสังคม

แนวทางการพัฒนา

(1) พัฒนาและเสริมสร้างศักยภาพทรัพยากรมนุษย์ โดยการส่งเสริมการวิจัย พัฒนาและประยุกต์ใช้นวัตกรรมในการพัฒนาศักยภาพทรัพยากรมนุษย์ของประเทศทุกกลุ่ม ตลอดทุกช่วงวัย

การบรรลุเป้าหมายตามแผนย่อยของแผนแม่บทฯ : แผนปฏิบัติราชการประจำปีงบประมาณ พ.ศ. 2569 ของสำนักงานศึกษาธิการจังหวัดเพชรบูรณ์ เป็นกรอบแนวทางในการปฏิบัติงานของหน่วยงาน เพื่อให้การบริหารจัดการศึกษาเป็นไปอย่างมีประสิทธิภาพตามเป้าหมายของการพัฒนาศักยภาพคน ส่งเสริมให้มีการพัฒนานวัตกรรมทางการศึกษา หรือนวัตกรรมที่ส่งเสริมกระบวนการเรียนรู้ของครูและบุคลากรทางการศึกษา ทั้งในสถานศึกษา หน่วยงานงานทางการศึกษา หรือสถาบันอุดมศึกษาในจังหวัด

(6) ประเด็น 17 ความเสมอภาคและหลักประกันทางสังคม

1) เป้าหมายระดับประเด็นของแผนแม่บทฯ

คนไทยทุกคนได้รับการคุ้มครองและมีหลักประกันทางสังคมเพิ่มขึ้น

การบรรลุเป้าหมายตามแผนแม่บทฯ : แผนปฏิบัติราชการประจำปีงบประมาณ พ.ศ. 2569 ของสำนักงานศึกษาธิการจังหวัดเพชรบูรณ์ เป็นกรอบแนวทางในการปฏิบัติงานของหน่วยงาน เพื่อให้การบริหารจัดการศึกษาเป็นไปอย่างมีประสิทธิภาพตามเป้าหมายของการพัฒนาศักยภาพคน ส่งเสริมสนับสนุนการสร้างโอกาส ความเสมอภาค และความเท่าเทียมทางการศึกษา เพื่อให้ผู้เรียนได้รับโอกาสทางการศึกษาอย่างทั่วถึงเสมอภาคและเท่าเทียมด้วยรูปแบบที่หลากหลาย ผ่านกลไกสร้างและเพิ่มโอกาสและความเสมอภาคในการเข้าถึงการศึกษาให้ผู้เรียนสามารถเข้าถึงการศึกษาอย่างทั่วถึง เสมอภาคและเท่าเทียม

2) แผนย่อยของแผนแม่บทฯ

2.1) แผนย่อย 3.1 การคุ้มครองทางสังคมขั้นพื้นฐานและหลักประกันทางเศรษฐกิจ สังคม และสุขภาพ

เป้าหมายของแผนย่อย : คนไทยทุกคน โดยเฉพาะกลุ่มด้อยโอกาสและกลุ่มเปราะบางได้รับการคุ้มครองและมีหลักประกันทางสังคมเพิ่มขึ้น

แนวทางการพัฒนา

1) ขยายฐานความคุ้มครองทางสังคม

การบรรลุเป้าหมายตามแผนย่อยของแผนแม่บทฯ : แผนปฏิบัติราชการประจำปีงบประมาณ พ.ศ. 2569 ของสำนักงานศึกษาธิการจังหวัดเพชรบูรณ์ เป็นกรอบแนวทางในการปฏิบัติงานของหน่วยงาน เพื่อให้การบริหารจัดการศึกษาเป็นไปอย่างมีประสิทธิภาพตามเป้าหมายของการพัฒนาศักยภาพคน ดำเนินการส่งเสริมสนับสนุนการสร้างโอกาสและความเสมอภาคทางการศึกษา เพื่อให้ผู้เรียนได้รับโอกาสทางการศึกษาอย่างทั่วถึง เสมอภาคและเท่าเทียมด้วยรูปแบบที่หลากหลาย

(7) ประเด็นที่ 20 การบริการประชาชนและประสิทธิภาพภาครัฐ

1) เป้าหมายระดับประเด็นของแผนแม่บทฯ

1. บริการของรัฐมีประสิทธิภาพและมีคุณภาพเป็นที่ยอมรับของผู้ใช้บริการ
2. ภาครัฐมีการดำเนินการที่มีประสิทธิภาพ ด้วยการนำนวัตกรรม เทคโนโลยี มาประยุกต์ใช้

การบรรลุเป้าหมายตามแผนแม่บทฯ : แผนปฏิบัติราชการประจำปีงบประมาณ พ.ศ. 2569 ของสำนักงานศึกษาธิการจังหวัดเพชรบูรณ์ เป็นกรอบแนวทางในการปฏิบัติงานของหน่วยงาน เพื่อให้การบริหารจัดการศึกษาเป็นไปอย่างมีประสิทธิภาพตามเป้าหมายของการพัฒนาศักยภาพคน มีภารกิจโดยตรงเกี่ยวกับการพัฒนายุทธศาสตร์ การแปลงนโยบายของกระทรวงเป็นแผนปฏิบัติราชการ จัดทำงบประมาณและบริหารราชการประจำทั่วไปของหน่วยงาน เพื่อการบรรลุเป้าหมายและเกิดผลสัมฤทธิ์ตามภารกิจ รวมถึงการตรวจราชการและการตรวจสอบภายใน การพัฒนาระบบและเครือข่ายข้อมูลสารสนเทศเพื่อการบริหารงาน ซึ่งมีเป้าหมายเพื่อให้หน่วยงานมีระบบการบริหารจัดการที่มีประสิทธิภาพด้วยเทคโนโลยีดิจิทัล ตอบสนองความต้องการของผู้รับบริการได้อย่างสะดวก รวดเร็วและโปร่งใส บูรณาการความร่วมมือหน่วยงานภาคีเครือข่ายในการจัดการศึกษาอย่างมีคุณภาพ

2) แผนย่อยของแผนแม่บทฯ

2.1) แผนย่อย 3.1 การพัฒนาบริการประชาชน

เป้าหมายของแผนย่อย : งานบริการภาครัฐที่ปรับเปลี่ยนเป็นดิจิทัลเพิ่มขึ้น

แนวทางการพัฒนา

1. พัฒนารูปแบบบริการภาครัฐเพื่ออำนวยความสะดวกในการให้บริการประชาชน
2. พัฒนาการให้บริการภาครัฐผ่านการนำเทคโนโลยีดิจิทัลมาประยุกต์ใช้
3. ปรับวิธีการทำงาน

การบรรลุเป้าหมายตามแผนย่อยของแผนแม่บทฯ : แผนปฏิบัติราชการประจำปีงบประมาณ พ.ศ. 2569 ของสำนักงานศึกษาธิการจังหวัดเพชรบูรณ์ เป็นกรอบแนวทางในการปฏิบัติงานของหน่วยงาน เพื่อให้การบริหารจัดการศึกษาเป็นไปอย่างมีประสิทธิภาพตามเป้าหมายของการพัฒนาศักยภาพคน มุ่งหวังให้เป็น

หน่วยงานที่มีระบบการบริหารจัดการที่มีประสิทธิภาพด้วยเทคโนโลยีดิจิทัลตอบสนอบความต้องการ ของผู้รับบริการได้อย่างสะดวก รวดเร็วและโปร่งใส รวมทั้งการเผยแพร่ ข้อมูล ข่าวสารแวดวงการศึกษาผ่านสื่อสังคมออนไลน์

2.2) แผนย่อย 3.2 การบริหารจัดการการเงินการคลัง

เป้าหมายของแผนย่อย

1. หน่วยงานภาครัฐบรรลุผลสัมฤทธิ์ตามเป้าหมายยุทธศาสตร์ชาติ

2. หน่วยงานของรัฐดำเนินการโครงการตามห่วงโซ่คุณค่าของประเทศไทยเพื่อการบรรลุเป้าหมายของยุทธศาสตร์ชาติ

แนวทางการพัฒนา

1. จัดทำงบประมาณตอบสนองต่อเป้าหมายตามยุทธศาสตร์ชาติ

2. กำหนดให้มีการติดตามประเมินผลสัมฤทธิ์การดำเนินการตามยุทธศาสตร์ชาติ และผลสัมฤทธิ์ของแผนงาน/โครงการ

การบรรลุเป้าหมายตามแผนย่อยของแผนแม่บทฯ : แผนปฏิบัติราชการประจำปีงบประมาณ พ.ศ. 2569 ของสำนักงานศึกษาธิการจังหวัดเพชรบูรณ์ เป็นกรอบแนวทางในการปฏิบัติงานของหน่วยงาน เพื่อให้การบริหารจัดการศึกษาเป็นไปอย่างมีประสิทธิภาพตามเป้าหมายของการพัฒนาศักยภาพคน มีหน้าที่ศึกษาวิเคราะห์ จัดทำข้อมูลเพื่อใช้ในการกำหนดเป้าหมายและผลสัมฤทธิ์ของหน่วยงาน กำหนดยุทธศาสตร์การบริหารจัดทำงบประมาณและแผนปฏิบัติราชการของหน่วยงาน และประสานงานกับหน่วยงานภายในและภายนอกเพื่อสนับสนุนการจัดการศึกษาที่มีคุณภาพ โดยการเพิ่มประสิทธิภาพการบริหารจัดการให้เท่าทันการเปลี่ยนแปลง

2.3 แผนย่อย 3.4) การพัฒนาระบบบริหารงานภาครัฐ

เป้าหมายของแผนย่อย : ภาครัฐมีขีดสมรรถนะสูงเทียบเท่ามาตรฐานสากลและมีความคล่องตัว

แนวทางการพัฒนา

1. พัฒนาหน่วยงานภาครัฐให้เป็น “ภาครัฐทันสมัย เปิดกว้าง เป็นองค์กรขีดสมรรถนะสูง”

2. กำหนดนโยบายและการบริหารจัดการที่ตั้งอยู่บนข้อมูลและหลักฐานเชิงประจักษ์

3. ปรับเปลี่ยนรูปแบบการจัดโครงสร้างองค์การและออกแบบระบบการบริหารงานใหม่ให้มีความยืดหยุ่น คล่องตัว กระชับ ทันสมัย

การบรรลุเป้าหมายตามแผนย่อยของแผนแม่บทฯ : แผนปฏิบัติราชการประจำปีงบประมาณ พ.ศ. 2569 ของสำนักงานศึกษาธิการจังหวัดเพชรบูรณ์ เป็นกรอบแนวทางในการปฏิบัติงานของหน่วยงาน เพื่อให้การบริหารจัดการศึกษาเป็นไปอย่างมีประสิทธิภาพตามเป้าหมายของการพัฒนาศักยภาพคน กำหนดเป้าหมายในการเพิ่มประสิทธิภาพการบริหารจัดการให้เท่าทันการเปลี่ยนแปลงในโลกยุคใหม่ บูรณาการความร่วมมือหน่วยงานภาคีเครือข่ายในการจัดการศึกษาอย่างมีคุณภาพ โดยการพัฒนาระบบฐานข้อมูลด้านการศึกษาให้เป็นเอกภาพ เป็นปัจจุบันและเชื่อมโยงกันในทุกพื้นที่ ทุกระดับ

2.4 แผนย่อย 3.5) การสร้างและพัฒนาบุคลากรภาครัฐ

เป้าหมายของแผนย่อย : บุคลากรภาครัฐยึดค่านิยมในการทำงานเพื่อประชาชน ยึดหลักคุณธรรม จริยธรรม มีจิตสำนึก มีความสามารถสูง มุ่งมั่น และเป็นมืออาชีพ

แนวทางการพัฒนา

1. ปรับปรุงกลไกในการกำหนดเป้าหมายและนโยบายกำลังคนในภาครัฐให้มีมาตรฐานและเกิดผลในทางปฏิบัติได้อย่างมีประสิทธิภาพ

2. เสริมสร้างความเข้มแข็งในการบริหารงานบุคคลในภาครัฐให้เป็นไปตามระบบคุณธรรมอย่างแท้จริง

3. พัฒนาบุคลากรภาครัฐทุกประเภทให้มีความรู้ความสามารถสูง มีทักษะการคิดวิเคราะห์และการปรับตัวให้ทันต่อการเปลี่ยนแปลง

4. สร้างผู้นำทางยุทธศาสตร์ในหน่วยงานภาครัฐทุกระดับอย่างต่อเนื่องและเป็นระบบ

การบรรลุเป้าหมายตามแผนย่อยของแผนแม่บทฯ : แผนปฏิบัติราชการประจำปีงบประมาณ พ.ศ. 2569 ของสำนักงานศึกษาธิการจังหวัดเพชรบูรณ์ เป็นกรอบแนวทางในการปฏิบัติงานของหน่วยงาน เพื่อให้การบริหารจัดการศึกษาเป็นไปอย่างมีประสิทธิภาพตามเป้าหมายของการพัฒนาศักยภาพคน ส่งเสริมการพัฒนาศักยภาพบุคลากรในด้านต่าง ๆ เพื่อยกระดับสมรรถนะการปฏิบัติงานให้เท่าทันการเปลี่ยนแปลงในโลกยุคใหม่ เช่น ด้านคุณธรรม จริยธรรม การส่งเสริมและพัฒนาทักษะดิจิทัล การพัฒนาสมรรถนะที่จำเป็นเพื่อเพิ่มประสิทธิภาพในการปฏิบัติงาน เป็นต้น

(8) ประเด็นที่ 21 การต่อต้านการทุจริตและประพฤติมิชอบ

1) เป้าหมายระดับประเด็นของแผนแม่บทฯ

ประเทศไทยปลอดการทุจริตและประพฤติมิชอบ

การบรรลุเป้าหมายตามแผนแม่บทฯ : แผนปฏิบัติราชการประจำปีงบประมาณ พ.ศ. 2569 ของสำนักงานศึกษาธิการจังหวัดเพชรบูรณ์ เป็นกรอบแนวทางในการปฏิบัติงานของหน่วยงาน เพื่อให้การบริหารจัดการศึกษาเป็นไปอย่างมีประสิทธิภาพตามเป้าหมายของการพัฒนาศักยภาพคน มีการดำเนินการตามแผนปฏิบัติการป้องกันและปราบปรามการทุจริตและประพฤตมิชอบ ซึ่งจะส่งผลต่อการบรรลุเป้าหมายในระดับประเด็นของแผนแม่บทการต่อต้านการทุจริตและประพฤติมิชอบ (Y2) “ประเทศไทยปลอดการทุจริตและประพฤติมิชอบ”

2) แผนย่อยของแผนแม่บทฯ

2.1 แผนย่อย 3.1) การป้องกันการทุจริตและประพฤติมิชอบ

เป้าหมายของแผนย่อย : ประชาชนมีวัฒนธรรมและพฤติกรรมซื่อสัตย์สุจริต

แนวทางการพัฒนา

1. ปลูกและปลุกจิตสำนึกการเป็นพลเมืองที่ดี มีวัฒนธรรมสุจริต และการปลูกฝังและหล่อหลอมวัฒนธรรมในกลุ่มเด็กและเยาวชนทุกช่วงวัย ทุกระดับ

2. ส่งเสริมการปฏิบัติหน้าที่ของข้าราชการและเจ้าหน้าที่ของรัฐให้มีความใสสะอาด ปราศจากพฤติกรรมที่ส่อไปในทางทุจริต เป็นภาครัฐที่ทันสมัย มีประสิทธิภาพ และตอบโจทย์ประชาชน

การบรรลุเป้าหมายตามแผนย่อยของแผนแม่บทฯ : แผนปฏิบัติราชการประจำปีงบประมาณ พ.ศ. 2569 ของสำนักงานศึกษาธิการจังหวัดเพชรบูรณ์ เป็นกรอบแนวทางในการปฏิบัติงานของหน่วยงาน เพื่อให้การบริหารจัดการศึกษาเป็นไปอย่างมีประสิทธิภาพตามเป้าหมายของการพัฒนาศักยภาพคน ดำเนินการป้องกันและปราบปรามการทุจริตและประพฤติมิชอบ โดยการขับเคลื่อนมาตรการและพัฒนาเสริมสร้างศักยภาพบุคลากร

ในการป้องกันการทุจริตและประพฤติมิชอบ การขับเคลื่อนหลักสูตรต้านทุจริตศึกษาและเสริมสร้างการต่อต้านการทุจริตและประพฤติมิชอบ การขับเคลื่อนการส่งเสริมและพัฒนาคุณธรรมจริยธรรม เป็นต้น

(9) ประเด็นที่ 18 การเติบโตอย่างยั่งยืน

1) เป้าหมายระดับประเด็นของแผนแม่บทฯ

สภาพแวดล้อมของประเทศไทยมีคุณภาพดีขึ้นอย่างยั่งยืน

การบรรลุเป้าหมายตามแผนแม่บทฯ : แผนปฏิบัติราชการประจำปีงบประมาณ พ.ศ. 2569 ของสำนักงานศึกษาธิการจังหวัดเพชรบูรณ์ เป็นกรอบแนวทางในการปฏิบัติงานของหน่วยงาน เพื่อให้การบริหารจัดการศึกษาเป็นไปอย่างมีประสิทธิภาพตามเป้าหมายของการพัฒนาศักยภาพคน กำหนดประเด็นยุทธศาสตร์ส่งเสริมการสร้างคุณภาพชีวิตที่เป็นมิตรกับสิ่งแวดล้อมเพื่อการพัฒนาที่ยั่งยืน มีเป้าหมายเพื่อให้หน่วยงานและสถานศึกษามีการส่งเสริมคุณภาพชีวิตที่เป็นมิตรกับสิ่งแวดล้อม ด้วยการส่งเสริมการจัดกิจกรรมสร้างความรู้ความเข้าใจ และความตระหนักรู้คุณภาพชีวิตที่เป็นมิตรกับสิ่งแวดล้อมด้วยรูปแบบที่หลากหลาย

2) แผนย่อยของแผนแม่บทฯ

2.1 แผนย่อย 3.5) การยกระดับกระบวนทัศน์เพื่อกำหนดอนาคตประเทศ

เป้าหมายของแผนย่อย : คนไทยมีคุณลักษณะและพฤติกรรมที่พึงประสงค์ด้านสิ่งแวดล้อมและคุณภาพชีวิตที่ดี

แนวทางการพัฒนา : ส่งเสริมคุณลักษณะและพฤติกรรมที่พึงประสงค์ด้านสิ่งแวดล้อมและคุณภาพชีวิตที่ดีของคนไทย

การบรรลุเป้าหมายตามแผนย่อยของแผนแม่บทฯ : แผนปฏิบัติราชการประจำปีงบประมาณ พ.ศ. 2569 ของสำนักงานศึกษาธิการจังหวัดเพชรบูรณ์ เป็นกรอบแนวทางในการปฏิบัติงานของหน่วยงาน เพื่อให้การบริหารจัดการศึกษาเป็นไปอย่างมีประสิทธิภาพตามเป้าหมายของการพัฒนาศักยภาพคน ดำเนินการการส่งเสริมคุณภาพชีวิตที่เป็นมิตรกับสิ่งแวดล้อมเพื่อการพัฒนาอย่างยั่งยืนให้แก่บุคลากรในหน่วยงาน

2.2 แผนพัฒนาเศรษฐกิจและสังคมแห่งชาติ ฉบับที่ 13

แผนพัฒนาเศรษฐกิจและสังคมแห่งชาติ ฉบับที่ 13 (พ.ศ.2566 - 2570) มีวัตถุประสงค์เพื่อ **พลิกโฉมประเทศไทยสู่ "สังคมก้าวหน้า เศรษฐกิจสร้างมูลค่า อย่างยั่งยืน"** หมายถึง การสร้างการเปลี่ยนแปลงที่ครอบคลุมตั้งแต่ระดับโครงสร้าง นโยบายและกลไก เพื่อมุ่งเสริมสร้างสังคมที่ก้าวทันพลวัตของโลก และเกื้อหนุนให้คนไทยมีโอกาสที่จะพัฒนาตนเองได้อย่างเต็มศักยภาพพร้อมกับการยกระดับกิจกรรมการผลิตและการให้บริการให้สามารถสร้างมูลค่าเพิ่มที่สูงขึ้น โดยอยู่บนพื้นฐานของความยั่งยืนทางสิ่งแวดล้อม และได้กำหนดเป้าหมายหลักของการพัฒนา จำนวน 5 ประการ ประกอบด้วย 1) การปรับโครงสร้างการผลิตสู่เศรษฐกิจฐาน 2) การพัฒนาคนสำหรับโลกยุคใหม่ 3) การมุ่งสู่สังคมแห่งโอกาสและความเป็นธรรม 4) การเปลี่ยนผ่านการผลิตและบริโภคไปสู่ความยั่งยืน 5) การเสริมสร้างความสามารถของประเทศในการรับมือกับการเปลี่ยนแปลงและความเสี่ยงภายใต้บริบทโลกใหม่ ดังนั้น เพื่อถ่ายทอดเป้าหมายหลักไปสู่ภาพของการขับเคลื่อนที่ชัดเจนในลักษณะของวาระการพัฒนาที่เอื้อให้เกิดการทำงานร่วมกันของหลายหน่วยงานและหลายภาคส่วนในการผลักดันการพัฒนาเรื่องใดเรื่องหนึ่งให้เกิดผลได้อย่างเป็นรูปธรรม จึงได้กำหนดหมุดหมายการพัฒนา จำนวน 13 หมุดหมาย ซึ่งเป็นการบ่งบอกถึงสิ่งที่ประเทศไทยปรารถนาจะ "เป็น" หรือมุ่งหวังจะ "มี" เพื่อสะท้อนประเด็นการพัฒนาที่มีลำดับความสำคัญสูงต่อการพลิกโฉมประเทศไทยสู่ "สังคมก้าวหน้า เศรษฐกิจ สร้างมูลค่าอย่างยั่งยืน"

ภารกิจที่สำนักงานศึกษาธิการจังหวัดเพชรบูรณ์มีส่วนเกี่ยวข้องกับหมุดหมายการพัฒนาที่เชื่อมโยงกับเป้าหมายหลัก ประกอบด้วย 3 หมุดหมาย ดังนี้

หมุดหมายที่ 9 ไทยมีความยากจนข้ามรุ่นลดลงและคนไทยทุกคนมีความคุ้มครองทางสังคมที่เพียงพอ เหมาะสม กลยุทธ์ที่ 2 การสร้างโอกาสที่เสมอภาคแก่เด็กจากครัวเรือนยากจนข้ามรุ่น กลยุทธ์ย่อยที่ 2.2 ส่งเสริมโอกาสทางการศึกษาและการพัฒนาทักษะอาชีพที่มีคุณภาพ เป้าหมาย : 1) ครัวเรือนยากจนข้ามรุ่นมีโอกาสในการเลื่อนสถานะทางเศรษฐกิจและสังคม 2) คนไทยทุกช่วงวัยได้รับความคุ้มครองทางสังคมที่เพียงพอต่อการดำรงชีวิต

หมุดหมายที่ 12 ไทยมีกำลังคนสมรรถนะสูง มุ่งเรียนรู้อย่างต่อเนื่อง ตอบโจทย์การพัฒนาแห่งอนาคต กลยุทธ์ที่ 1 คนไทยทุกช่วงวัยได้รับการพัฒนาในทุกมิติ กลยุทธ์ย่อยที่ 1.1 พัฒนาเด็กช่วงตั้งครรภ์ถึงปฐมวัยให้มีพัฒนาการรอบด้าน มีอุปนิสัยที่ดี กลยุทธ์ย่อยที่ 1.2 พัฒนาผู้อยู่ในช่วงวัยการศึกษาระดับพื้นฐานให้มีความตระหนักรู้ในตนเอง มีทักษะดิจิทัลและมีสมรรรถนะที่จำเป็นต่อการเรียนรู้ การดำรงชีวิตและการทำงาน กลยุทธ์ที่ 3 การเรียนรู้ตลอดชีวิต กลยุทธ์ย่อยที่ 3.1 พัฒนาระบบนิเวศเพื่อการเรียนรู้ตลอดชีวิต กลยุทธ์ย่อยที่ 3.2 พัฒนาทางเลือกในการเข้าถึงการเรียนรู้สำหรับผู้ที่ไม่สามารถเรียนในระบบการศึกษาปกติ เป้าหมาย : 1) คนไทยได้รับการพัฒนาอย่างเต็มศักยภาพในทุกช่วงวัย มีสมรรถนะที่จำเป็นสำหรับโลกยุคใหม่ มีคุณลักษณะตามบรรทัดฐานที่ดีของสังคม มีคุณธรรม จริยธรรมและมีภูมิคุ้มกันต่อการเปลี่ยนแปลงอย่างพลิกโฉมฉับพลันของโลก สามารถดำรงชีวิตร่วมกันในสังคมได้อย่างสงบสุข 2) ประชาชนทุกกลุ่มเข้าถึงการเรียนรู้ตลอดชีวิต

หมุดหมายที่ 13 ไทยมีภาครัฐที่ทันสมัย มีประสิทธิภาพและตอบโจทย์ประชาชน กลยุทธ์ที่ 1 การพัฒนาคุณภาพในการให้บริการภาครัฐที่ตอบโจทย์ สะดวกและประหยัด กลยุทธ์ย่อยที่ 1.1 ยกเลิกภารกิจให้บริการที่สามารถเปิดให้ภาคส่วนอื่นให้บริการแทน กลยุทธ์ย่อยที่ 1.2 ทบทวนกระบวนการทำงานของภาครัฐควบคู่กับพัฒนาการบริการภาครัฐในรูปแบบดิจิทัลแบบเบ็ดเสร็จ กลยุทธ์ที่ 2 การปรับเปลี่ยนการบริหารจัดการและโครงสร้างของภาครัฐให้ยืดหยุ่น เชื่อมโยง เปิดกว้างและมีประสิทธิภาพเพื่อรองรับการเปลี่ยนแปลงที่เอื้อต่อการพัฒนาประเทศ กลยุทธ์ย่อยที่ 2.1 เร่งทบทวนบทบาทภาครัฐและกระจายอำนาจการบริหารจัดการภาครัฐ กลยุทธ์ย่อยที่ 2.2 สร้างความโปร่งใสและธรรมาภิบาลภาครัฐ กลยุทธ์ที่ 3 ปรับเปลี่ยนภาครัฐเป็นรัฐบาลดิจิทัลที่ใช้ข้อมูลในการบริหารจัดการเพื่อการพัฒนาประเทศ กลยุทธ์ย่อยที่ 3.1 ปรับเปลี่ยนข้อมูลภาครัฐทั้งหมดให้เป็นดิจิทัล กลยุทธ์ย่อยที่ 3.2 ปรับเปลี่ยนกระบวนการทำงานภาครัฐเป็นดิจิทัล กลยุทธ์ที่ 4 สร้างระบบบริหารภาครัฐที่ส่งเสริมการปรับเปลี่ยนและพัฒนาบุคลากรให้มีทักษะที่จำเป็นในการให้บริการภาครัฐดิจิทัลและปรับปรุงกฎหมาย ระเบียบ มาตรการภาครัฐให้เอื้อต่อการพัฒนาประเทศ กลยุทธ์ย่อยที่ 4.1 ปรับระบบบริหารทรัพยากรบุคคลภาครัฐเพื่อดึงดูดและรักษาผู้มีศักยภาพมาขับเคลื่อนการพัฒนาประเทศ กลยุทธ์ย่อยที่ 4.2 ยกเลิกกฎหมายที่หมดความจำเป็นและพัฒนากฎหมายที่เอื้อต่อการพัฒนาประเทศ เป้าหมาย : 1) การบริการภาครัฐมีคุณภาพเข้าถึงได้ 2) ภาครัฐมีขีดสมรรถนะคล่องตัว

2.3 นโยบายและแผนระดับชาติว่าด้วยความมั่นคงแห่งชาติ (พ.ศ. 2566 - 2570)

นโยบายและแผนระดับชาติว่าด้วยความมั่นคงแห่งชาติ (พ.ศ. 2566 - 2570) ใช้เป็นกรอบทิศทางในการป้องกัน แจ้งเตือน แก้ไข หรือระงับยับยั้งภัยคุกคาม เพื่อธำรงไว้ซึ่งความมั่นคงแห่งชาติ และรักษาผลประโยชน์แห่งชาติ อันเป็นเป้าหมายสูงสุดของประเทศ โดยมีวิสัยทัศน์ว่า “ประเทศชาติมีเสถียรภาพ ประชาชนอยู่ดีมีสุข ปลอดภัยจากภัยคุกคามทุกรูปแบบ มีศักยภาพบริหารจัดการความมั่นคงแบบองค์รวม และรักษาไว้ซึ่งผลประโยชน์แห่งชาติอย่างยั่งยืน” และมีเป้าหมายในภาพรวม : ประเทศไทยมีความมั่นคงและมีเสถียรภาพมากขึ้น ประชาชนดำรงชีวิตโดยปกติสุข รวมทั้งมีการพัฒนาศักยภาพบริหารจัดการ เพื่อเสริมสร้างความมั่นคงแบบองค์รวมและรักษาไว้ซึ่งผลประโยชน์แห่งชาติ โดยมีทั้งสิ้น 17 นโยบายและแผนความมั่นคง

สำนักงานศึกษาธิการจังหวัดเพชรบูรณ์ มีส่วนเกี่ยวข้องกับนโยบายและแผนความมั่นคง ดังนี้

นโยบายและแผนความมั่นคงที่ 1 การเสริมสร้างความมั่นคงของสถาบันหลักของชาติ กลยุทธ์หลักที่ 1 การปกป้องและเชิดชูสถาบันพระมหากษัตริย์ กลยุทธ์ย่อยที่ 1.1 ส่งเสริมการเรียนรู้ และการจัดทำหรือพัฒนาหลักสูตรการศึกษาเกี่ยวกับสถาบันพระมหากษัตริย์ในทุกระดับอย่างเหมาะสมสอดคล้องกับทุกช่วงวัย เพื่อสร้างความรู้ความเข้าใจและการตระหนักถึงความสำคัญของสถาบันพระมหากษัตริย์ในฐานะศูนย์รวมจิตใจของประชาชนในชาติ กลยุทธ์ย่อยที่ 1.2 ส่งเสริมการจัดทำและเผยแพร่ชุดข้อมูลความรู้เกี่ยวกับสถาบันพระมหากษัตริย์ พระราชประวัติ พระราชกรณียกิจ โครงการพระราชดำริ หลักการทรงงานแก่เด็ก เยาวชน และประชาชนทั่วไป โดยมุ่งเน้นการจัดทำสื่อที่มีความทันสมัย มีการเผยแพร่ในหลายช่องทาง รวมถึงมีการจัดทำระบบการบริหารจัดการชุดข้อมูลระหว่างส่วนราชการ ภาคเอกชน และภาคประชาชน โดยเฉพาะการเข้ามามีส่วนร่วมของเด็กและเยาวชน กลยุทธ์หลักที่ 2 การส่งเสริมการอยู่ร่วมกันของคนในชาติอย่างสันติและเคารพในความแตกต่างหลากหลายบนพื้นฐานสิทธิมนุษยชน กลยุทธ์ย่อยที่ 2.4 สร้างความตระหนักรู้ การเสริมสร้าง ทัศนคติ และความรู้ความเข้าใจเกี่ยวกับหลักการสิทธิมนุษยชนในทุกระดับ ตั้งแต่ระดับครอบครัว ชุมชน สถานศึกษา สถานที่ทำงาน ให้บุคคลตระหนักและปกป้องถึงสิทธิของตนเอง รวมถึงเคารพและไม่ละเมิดสิทธิของบุคคลอื่น กลยุทธ์ย่อยที่ 2.10 ส่งเสริมให้สถาบันครอบครัวและสถาบัน การศึกษาเป็นหน่วยทางสังคม ที่สำคัญในการวางรากฐานความมั่นคงของประเทศ โดยมุ่งเน้นแนวคิดการแบ่งปันและการทำประโยชน์เพื่อสังคม ส่วนรวม ตลอดจนการอยู่ร่วมกันบนความแตกต่างหลากหลายของคนในชาติ

นโยบายและแผนความมั่นคงที่ 8 การป้องกัน ปราบปราม และแก้ไขปัญหายาเสพติด กลยุทธ์หลักที่ 1 การเสริมสร้างความเข้มแข็งในระดับปัจเจกบุคคล ครอบครัว ชุมชน และสังคมให้มี ภูมิคุ้มกันและสภาวะแวดล้อมที่เอื้อต่อการสร้างพื้นที่ปลอดภัยและลดความต้องการยาเสพติด กลยุทธ์ย่อยที่ 1.1 สร้างภูมิคุ้มกันระดับบุคคลด้วยการเสริมสร้างทัศนคติและความรู้ เท่าทันยาเสพติดทั้งการเสพและการค้า รวมถึงการพัฒนาคุณภาพชีวิตและส่งเสริมกิจกรรมเชิงสร้างสรรค์ให้สอดคล้องกับแต่ละกลุ่มเป้าหมาย ทั้งรูปแบบ เนื้อหา วิธีการ และช่องทางการสื่อสาร และให้ความสำคัญกับการมีส่วนร่วมของกลุ่มเป้าหมายในทุกขั้นตอน

นโยบายและแผนความมั่นคงที่ 9 การป้องกันและบรรเทาสาธารณภัย กลยุทธ์หลักที่ 1 การลดความเสี่ยงจากสาธารณภัยให้มีประสิทธิภาพ กลยุทธ์ย่อยที่ 1.3 เสริมสร้างความรู้ความเข้าใจ รวมถึงการรับรู้และตระหนักรู้การจัดการความเสี่ยงจากสาธารณภัยที่ถูกต้องให้กับทุกภาคส่วน ทั้งมิติการวิเคราะห์ภัยที่อาจเกิดขึ้น ความล่อแหลมในพื้นที่ และประเมินสภาพความเปราะบางที่อาจก่อให้เกิดอันตรายทั้งต่อชีวิตและทรัพย์สิน

นโยบายและแผนความมั่นคงที่ 10 การป้องกันและแก้ไขปัญหาความมั่นคงทางไซเบอร์ กลยุทธ์หลักที่ 1 การป้องกัน รับมือ และลดความเสี่ยงกับภัยคุกคามทางไซเบอร์ที่กระทบ ต่อระบบ โครงสร้างพื้นฐานสำคัญทางสารสนเทศ กลยุทธ์ย่อยที่ 1.2 ส่งเสริมให้หน่วยงานโครงสร้างพื้นฐานสำคัญทางสารสนเทศมีมาตรฐานและแนวทางปฏิบัติในการป้องกัน รับมือ ลดความเสี่ยง รักษาและฟื้นฟูความเสียหายจากภัยคุกคามทางไซเบอร์ที่เท่าทันต่อเหตุการณ์ที่สอดคล้องกับมาตรฐานสากล

3. แผนระดับที่ 3

3.1 แผนการศึกษาแห่งชาติ (พ.ศ. 2560 - 2579)

วิสัยทัศน์

คนไทยทุกคนได้รับการศึกษาและเรียนรู้ตลอดชีวิตอย่างมีคุณภาพ ดำรงชีวิตอย่างเป็นสุข สอดคล้องกับหลักปรัชญาของเศรษฐกิจพอเพียง และการเปลี่ยนแปลงของโลกศตวรรษที่ 21

พันธกิจ

1. พัฒนาระบบและกระบวนการจัดการศึกษาที่คนไทยทุกคนเข้าถึงโอกาสในการศึกษา และเรียนรู้ตลอดชีวิตสร้างความเสมอภาคด้านการศึกษาแก่ผู้เรียนทุกกลุ่มเป้าหมาย ยกระดับคุณภาพและประสิทธิภาพของการจัดการศึกษาทุกระดับและจัดการศึกษาที่สอดคล้องและรองรับกระแสการเปลี่ยนแปลงของโลกศตวรรษที่ 21

2. พัฒนาคุณภาพของคนไทยให้เป็นผู้มีความรู้ คุณลักษณะและทักษะการเรียนรู้ในศตวรรษ ที่ 21 สามารถพัฒนาศักยภาพและเรียนรู้ได้ด้วยตนเองอย่างต่อเนื่องตลอดชีวิต

3. สร้างความมั่นคงแก่ประเทศชาติโดยสร้างสังคมไทยให้เป็นสังคมแห่งการเรียนรู้และสังคมคุณธรรมจริยธรรมที่คนไทยทุกคนอยู่ร่วมกันอย่างปลอดภัยสงบสุขและพอเพียง

4. พัฒนาศักยภาพและความสามารถในการแข่งขันของประเทศไทยเพื่อการก้าวข้ามกับดักประเทศรายได้ปานกลางสู่การเป็นประเทศในโลกที่หนึ่งและลดความเหลื่อมล้ำในสังคมด้วยการเพิ่มผลิตภาพของกำลังแรงงาน (productivity) ให้มีทักษะและสมรรถนะที่สอดคล้องกับ ความต้องการของตลาดงานและการพัฒนาประเทศพร้อมรับการเปลี่ยนแปลงที่เป็นพลวัตของ โลกศตวรรษที่ 21 ภายใต้ยุคเศรษฐกิจและสังคม 4.0

เป้าหมาย

1. ด้านผู้เรียน (Learner Aspirations) โดยมุ่งพัฒนาผู้เรียนทุกคนให้มีคุณลักษณะและทักษะการเรียนรู้ในศตวรรษที่ 21 (3Rs8Cs) ประกอบด้วย ทักษะและคุณลักษณะดังต่อไปนี้

3Rs ได้แก่ การอ่านออก (Reading) การเขียนได้ (Writing) และการคิดเลขเป็น (Arithmetics)

8Cs ทักษะด้านการคิดอย่างมีวิจารณญาณและทักษะในการแก้ปัญหา ทักษะด้านการสร้างสรรค์และนวัตกรรม ทักษะด้านความเข้าใจต่างวัฒนธรรม ต่างกระบวนทัศน์ ทักษะด้านความร่วมมือ การทำงานเป็นทีมและภาวะผู้นำ ทักษะด้านการสื่อสารสารสนเทศและการรู้เท่าทันสื่อ ทักษะด้านคอมพิวเตอร์และเทคโนโลยีสารสนเทศและการสื่อสาร ทักษะอาชีพ และทักษะการเรียนรู้ ความมีเมตตา กรุณา มีวินัย คุณธรรม จริยธรรม

2. ด้านการจัดการศึกษา (Aspirations) 5 ประการ

2.1 ประชากรทุกคนเข้าถึงการศึกษาที่มีคุณภาพและมีมาตรฐานอย่างทั่วถึง (Access)

2.2 ผู้เรียนทุกคนทุกกลุ่มเป้าหมายได้รับบริการการศึกษาที่มีคุณภาพตามมาตรฐานอย่างเท่าเทียม (Equity)

2.3 ระบบการศึกษาที่มีคุณภาพ สามารถพัฒนาผู้เรียนให้บรรลุขีดความสามารถ เต็มตามศักยภาพ (Quality)

2.4 ระบบการบริหารจัดการศึกษาที่มีประสิทธิภาพ เพื่อการลงทุนทางการศึกษาที่คุ้มค่าและบรรลุเป้าหมาย (Efficiency)

2.5 ระบบการศึกษาที่สนองตอบและก้าวทันการเปลี่ยนแปลงของโลกที่เป็นพลวัตและบริบทที่เปลี่ยนแปลง (Relevancy)

ผลลัพธ์

1. เด็กไทยมีคุณลักษณะและทักษะการเรียนรู้ในศตวรรษที่ 21 (3Rs8Cs)
2. สังคมไทยเป็นสังคมแห่งการเรียนรู้และคุณธรรม มุ่งสู่การพัฒนาอย่างยั่งยืน
3. ประเทศไทยก้าวข้ามกับดักรายได้ปานกลาง (Middle Income Trap)

ยุทธศาสตร์ ประกอบ 6 ยุทธศาสตร์ ดังนี้

ยุทธศาสตร์ที่ 1 การจัดการศึกษาเพื่อความมั่นคงของสังคมและประเทศชาติ

เป้าหมาย

1. คนทุกช่วงวัยมีความรักในสถาบันหลักของชาติ และยึดมั่นการปกครองระบอบประชาธิปไตยอันมีพระมหากษัตริย์ทรงเป็นประมุข

2. คนทุกช่วงวัยในเขตพัฒนาพิเศษเฉพาะกิจจังหวัดชายแดนภาคใต้และพื้นที่พิเศษได้รับการศึกษาและเรียนรู้อย่างมีคุณภาพ

3. คนทุกช่วงวัยได้รับการศึกษา การดูแลและป้องกันจากภัยคุกคามในชีวิตรูปแบบใหม่

แนวทางการพัฒนา

1. พัฒนาการจัดการศึกษาเพื่อเสริมสร้างความมั่นคงของสถาบันหลักของชาติ และการปกครองระบอบประชาธิปไตยอันมีพระมหากษัตริย์ทรงเป็นประมุข

2. ยกระดับคุณภาพและส่งเสริมโอกาสในการเข้าถึงการศึกษาในเขตพัฒนาพิเศษเฉพาะกิจจังหวัดชายแดนภาคใต้

3. ยกระดับคุณภาพและส่งเสริมโอกาสในการเข้าถึงการศึกษาในพื้นที่พิเศษ (พื้นที่สูงพื้นที่ตามแนวตะเข็บชายแดน และพื้นที่เกาะแก่ง ชายฝั่งทะเล ทั้งกลุ่มชนต่างเชื้อชาติ ศาสนา และวัฒนธรรม กลุ่มชนชายขอบ และแรงงานต่างด้าว)

4. พัฒนาการจัดการศึกษาเพื่อการจัดระบบการดูแลและป้องกันภัยคุกคามในรูปแบบใหม่ อาทิ อาชญากรรมและความรุนแรงในรูปแบบต่าง ๆ ยาเสพติด ภัยพิบัติจากธรรมชาติภัยจากโรคอุบัติใหม่ ภัยจากไซเบอร์ เป็นต้น

ยุทธศาสตร์ที่ 2 การผลิตและพัฒนากำลังคน การวิจัยและนวัตกรรมเพื่อสร้างขีดความสามารถในการแข่งขันของประเทศ

เป้าหมาย

1. กำลังคนมีทักษะที่สำคัญจำเป็นและมีสมรรถนะตรงตามความต้องการของตลาดงานและการพัฒนาเศรษฐกิจและสังคมของประเทศ

2. สถาบันการศึกษาและหน่วยงานที่จัดการศึกษาผลิตบัณฑิตที่มีความเชี่ยวชาญและเป็นเลิศเฉพาะด้าน

3. การวิจัยและพัฒนาเพื่อสร้างองค์ความรู้และนวัตกรรมที่สร้างผลผลิตและมูลค่าเพิ่มทางเศรษฐกิจ

แนวทางการพัฒนา

1. ผลิตและพัฒนากำลังคนให้มีสมรรถนะในสาขาที่ตรงตามความต้องการของตลาดงานและการพัฒนาเศรษฐกิจและสังคมของประเทศ

2. ส่งเสริมการผลิตและพัฒนากำลังคนที่มีความเชี่ยวชาญและเป็นเลิศเฉพาะด้าน

3. ส่งเสริมการวิจัยและพัฒนาเพื่อสร้างองค์ความรู้และนวัตกรรมที่สร้างผลผลิตและมูลค่าเพิ่มทางเศรษฐกิจ

ยุทธศาสตร์ที่ 3 การพัฒนาศักยภาพคนทุกช่วงวัย และการสร้างสังคมแห่งการเรียนรู้

เป้าหมาย

1. ผู้เรียนมีทักษะและคุณลักษณะพื้นฐานของพลเมืองไทยและทักษะ และคุณลักษณะที่จำเป็นในศตวรรษที่ 21

2. คนทุกช่วงวัยมีทักษะความรู้ความสามารถและสมรรถนะตามมาตรฐานการศึกษาและมาตรฐานวิชาชีพ และพัฒนาคุณภาพชีวิตได้ตามศักยภาพ

3. สถานศึกษาทุกระดับการศึกษาสามารถจัดกิจกรรม/กระบวนการเรียนรู้ ตามหลักสูตรได้อย่างมีคุณภาพและมาตรฐาน

4. แหล่งเรียนรู้ สื่อตำราเรียน นวัตกรรมและสื่อการเรียนรู้มีคุณภาพและมาตรฐาน และประชาชนสามารถเข้าถึงได้โดยไม่จำกัดเวลาและสถานที่

5. ระบบและกลไกการวัด การติดตามและประเมินผลมีประสิทธิภาพ

6. ระบบการผลิตครู อาจารย์ และบุคลากรทางการศึกษาได้มาตรฐานระดับสากล

7. ครู อาจารย์ และบุคลากรทางการศึกษาได้รับการพัฒนาสมรรถนะตามมาตรฐาน

แนวทางการพัฒนา

1. ส่งเสริม สนับสนุนให้คนทุกช่วงวัยมีทักษะ ความรู้ความสามารถ และการพัฒนาคุณภาพชีวิตอย่างเหมาะสม เต็มตามศักยภาพในแต่ละช่วงวัย

2. ส่งเสริมและพัฒนาแหล่งเรียนรู้ สื่อตำราเรียน และสื่อการเรียนรู้ต่าง ๆ ให้มีคุณภาพมาตรฐาน และประชาชนสามารถเข้าถึงแหล่งเรียนรู้ได้โดยไม่จำกัดเวลาและสถานที่

3. สร้างเสริมและปรับเปลี่ยนค่านิยมของคนไทยให้มีวินัย จิตสาธารณะและพฤติกรรมที่พึงประสงค์

4. พัฒนาระบบและกลไกการติดตาม การวัดและประเมินผลผู้เรียนให้มีประสิทธิภาพ

5. พัฒนาคลังข้อมูล สื่อ และนวัตกรรมการเรียนรู้ ที่มีคุณภาพและมาตรฐาน

6. พัฒนาคุณภาพและมาตรฐานการผลิตครู อาจารย์ และบุคลากรทางการศึกษา

7. พัฒนาคุณภาพครู อาจารย์ และบุคลากรทางการศึกษา

ยุทธศาสตร์ที่ 4 การสร้างโอกาส ความเสมอภาคและความเท่าเทียมทางการศึกษา

เป้าหมาย

1. ผู้เรียนทุกคนได้รับโอกาสและความเสมอภาคในการเข้าถึงการศึกษาที่มีคุณภาพ
2. การเพิ่มโอกาสทางการศึกษาผ่านเทคโนโลยีดิจิทัลเพื่อการศึกษาสำหรับคนทุกช่วงวัย
3. ระบบข้อมูลรายบุคคลและสารสนเทศทางการศึกษาที่ครอบคลุม ถูกต้อง และเป็นปัจจุบัน เพื่อการวางแผนการบริหารจัดการศึกษา การติดตามประเมินและรายงานผล

แนวทางการพัฒนา

1. เพิ่มโอกาสและความเสมอภาคในการเข้าถึงการศึกษาที่มีคุณภาพ
2. พัฒนาระบบเทคโนโลยีดิจิทัลเพื่อการศึกษาสำหรับคนทุกช่วงวัย
3. พัฒนาฐานข้อมูลด้านการศึกษาที่มีมาตรฐาน เชื่อมโยงและเข้าถึงได้

ยุทธศาสตร์ที่ 5 การจัดการศึกษาเพื่อสร้างเสริมคุณภาพชีวิตที่เป็นมิตรกับสิ่งแวดล้อม

เป้าหมาย

1. คนทุกช่วงวัย มีจิตสำนึกรักษ์สิ่งแวดล้อม มีคุณธรรม จริยธรรม และนำแนวคิด ตามหลักปรัชญาของเศรษฐกิจพอเพียงสู่การปฏิบัติ
2. หลักสูตร แหล่งเรียนรู้ และสื่อการเรียนรู้ที่ส่งเสริมคุณภาพชีวิตที่เป็นมิตรกับสิ่งแวดล้อม คุณธรรม จริยธรรม และการนำแนวคิดตามหลักปรัชญาของเศรษฐกิจพอเพียงสู่การปฏิบัติ
3. การวิจัยเพื่อพัฒนาองค์ความรู้และนวัตกรรมด้านการสร้างเสริมคุณภาพชีวิตที่เป็นมิตรกับสิ่งแวดล้อม

แนวทางการพัฒนา

1. ส่งเสริม สนับสนุนการสร้างจิตสำนึกรักษ์สิ่งแวดล้อม มีคุณธรรม จริยธรรมและนำแนวคิดตามหลักปรัชญาของเศรษฐกิจพอเพียงสู่การปฏิบัติในการดำเนินชีวิต
2. ส่งเสริมและพัฒนาหลักสูตร กระบวนการเรียนรู้ แหล่งเรียนรู้และสื่อการเรียนรู้ต่าง ๆ ที่เกี่ยวข้องกับการสร้างเสริมคุณภาพชีวิตที่เป็นมิตรกับสิ่งแวดล้อม
3. พัฒนาองค์ความรู้ งานวิจัย และนวัตกรรม ด้านการสร้างเสริมคุณภาพชีวิตที่เป็นมิตรกับสิ่งแวดล้อม

ยุทธศาสตร์ที่ 6 การพัฒนาประสิทธิภาพของระบบบริหารจัดการศึกษา

เป้าหมาย

1. โครงสร้าง บทบาท และระบบการบริหารจัดการการศึกษามีความคล่องตัวชัดเจนและสามารถตรวจสอบได้
2. ระบบการบริหารจัดการศึกษามีประสิทธิภาพและประสิทธิผลส่งผลต่อคุณภาพ และมาตรฐานการศึกษา
3. ทุกภาคส่วนของสังคมมีส่วนร่วมในการจัดการศึกษาที่ตอบสนองความต้องการของประชาชนและพื้นที่

4. กฎหมายและรูปแบบการบริหารจัดการทรัพยากรทางการศึกษารองรับลักษณะที่แตกต่างกันของผู้เรียน สถานศึกษา และความต้องการกำลังแรงงานของประเทศ

5. ระบบบริหารงานบุคคลของครู อาจารย์และบุคลากรทางการศึกษา มีความเป็นธรรม สร้างขวัญกำลังใจ และส่งเสริมให้ปฏิบัติงานได้อย่างเต็มตามศักยภาพ

แนวทางการพัฒนา

1. ปรับปรุงโครงสร้างการบริหารจัดการศึกษา
2. เพิ่มประสิทธิภาพการบริหารจัดการสถานศึกษา
3. ส่งเสริมการมีส่วนร่วมของทุกภาคส่วนในการจัดการศึกษา
4. ปรับปรุงกฎหมายเกี่ยวกับระบบการเงินเพื่อการศึกษาที่ส่งผลต่อคุณภาพ และประสิทธิภาพการจัดการศึกษา
5. พัฒนาระบบบริหารงานบุคคลของครู อาจารย์ และบุคลากรทางการศึกษา

3.2 สาระสำคัญของแผนปฏิบัติราชการ ระยะ 5 ปี (พ.ศ. 2566 - 2570) ของกระทรวงศึกษาธิการ

สาระสำคัญของแผนปฏิบัติราชการ ระยะ 5 ปี (พ.ศ. 2566 - 2570) ของกระทรวงศึกษาธิการ ดังนี้

วิสัยทัศน์

ภายในปี 2570 ผู้เรียนทุกช่วงวัยได้รับการพัฒนาเต็มตามศักยภาพ มีคุณธรรม จริยธรรม มีทักษะที่จำเป็นพร้อมเรียนรู้ตลอดชีวิตและปรับตัวสอดคล้องกับวิถีชีวิตโลกยุคใหม่

พันธกิจ

1. พัฒนาการจัดการศึกษาให้มีคุณภาพตามมาตรฐาน
2. สร้างโอกาสการเรียนรู้ตลอดชีวิต และลดความเหลื่อมล้ำทางการศึกษา
3. ผลิต พัฒนาและสร้างเสริมศักยภาพกำลังคนที่มีคุณภาพ สอดคล้องกับความต้องการของตลาดแรงงานและความต้องการของประเทศ
4. ส่งเสริม สนับสนุนการสร้างผลงานวิจัย องค์ความรู้ เทคโนโลยี นวัตกรรมและสิ่งประดิษฐ์ที่สามารถนำไปใช้ประโยชน์สำหรับการพัฒนาด้านการศึกษา สังคม หรือสร้างมูลค่าเพิ่มเชิงเศรษฐกิจ
5. พัฒนาระบบบริหารจัดการการศึกษาให้ทันสมัย มีประสิทธิภาพตามหลักธรรมาภิบาล

ผลสัมฤทธิ์

1. ผู้เรียนได้รับการศึกษาที่มีคุณภาพตามมาตรฐานการศึกษาของชาติ มีทักษะการเรียนรู้ และทักษะที่จำเป็นของโลกยุคใหม่ สามารถเข้าถึงการเรียนรู้อย่างต่อเนื่องตลอดชีวิตได้รับการพัฒนาศักยภาพตามพหุปัญญา
2. กำลังคนมีสมรรถนะสอดคล้องกับความต้องการของตลาดแรงงาน และความต้องการของประเทศ
3. ประชาชนกลุ่มเป้าหมายได้รับบริการทางการศึกษาและการเรียนรู้ตลอดชีวิตอย่างทั่วถึงและเท่าเทียม ด้วยรูปแบบและวิธีการที่เหมาะสม

ประเด็นยุทธศาสตร์

1. การจัดการศึกษาเพื่อความมั่นคงของสังคมและประเทศ
2. การผลิตและพัฒนากำลังคน เพื่อสร้างขีดความสามารถในการแข่งขันของประเทศ
3. การพัฒนาศักยภาพคนทุกช่วงวัยและการสร้างสังคมแห่งการเรียนรู้

4. การสร้างโอกาสเข้าถึงบริการทางการศึกษาที่มีคุณภาพอย่างทั่วถึง และเสมอภาค
5. การจัดการศึกษาเพื่อการสร้างเสริมคุณภาพชีวิตที่เป็นมิตรกับสิ่งแวดล้อม
6. การพัฒนาระบบการบริหารจัดการศึกษาให้ทันสมัย มีประสิทธิภาพตามหลักธรรมาภิบาล

ประเด็นยุทธศาสตร์/เป้าประสงค์/เป้าหมายการให้บริการรายประเด็นยุทธศาสตร์

ประเด็นยุทธศาสตร์	เป้าประสงค์/เป้าหมายการให้บริการรายประเด็นยุทธศาสตร์
1. การจัดการศึกษาเพื่อความมั่นคงของสังคมและประเทศ	1. ผู้เรียนได้รับการพัฒนาให้มีความรู้ ความเข้าใจ ปลูกฝังค่านิยมที่ถูกต้องและเสริมสร้างภูมิคุ้มกัน สามารถปรับตัว รับมือกับภัยคุกคามรูปแบบใหม่ได้ตามสถานการณ์
2. การผลิตและพัฒนากำลังคน เพื่อสร้างขีดความสามารถในการแข่งขันของประเทศ	2. ผู้เรียนและประชาชนกลุ่มเป้าหมายได้รับการพัฒนาทักษะ สมรรถนะวิชาชีพตามความต้องการของตลาดแรงงานและสนับสนุนการพัฒนาประเทศ
3. การพัฒนาศักยภาพคนทุกช่วงวัยและการสร้างสังคมแห่งการเรียนรู้	3. ผู้เรียนได้รับการศึกษาที่มีคุณภาพ ตามมาตรฐานการศึกษาของชาติ มีทักษะที่จำเป็นในโลกยุคใหม่ ส่งเสริมการพัฒนาศักยภาพตามพหุปัญญาและการเรียนรู้อย่างต่อเนื่องตลอดชีวิต 4. ครูและบุคลากรทางการศึกษาได้รับการพัฒนาให้มีคุณภาพตามมาตรฐานวิชาชีพและได้รับการส่งเสริมให้มีความก้าวหน้าในวิชาชีพ และมีคุณภาพชีวิตที่ดี 5. มีผลงานวิจัย องค์ความรู้ เทคโนโลยี นวัตกรรม และสิ่งประดิษฐ์ที่สามารถนำไปใช้ประโยชน์ เพื่อพัฒนาการศึกษา สังคม หรือสร้างมูลค่าเพิ่มเชิงเศรษฐกิจ
4. การสร้างโอกาสเข้าถึงบริการทางการศึกษาที่มีคุณภาพอย่างทั่วถึง และเสมอภาค	6. ประชาชนกลุ่มเป้าหมาย มีหลักประกันในการเข้าถึงบริการทางการศึกษาและการเรียนรู้ตลอดชีวิตอย่างทั่วถึง เสมอภาคและเหมาะสม
5 การจัดการศึกษาเพื่อการสร้างเสริมคุณภาพชีวิตที่เป็นมิตรกับสิ่งแวดล้อม	7. ผู้เรียนได้รับการพัฒนาให้มีความรู้ ความเข้าใจที่ถูกต้อง มีความตระหนักในการดำเนินชีวิตที่เกี่ยวข้องกับการสร้างเสริมคุณภาพชีวิตที่เป็นมิตรกับสิ่งแวดล้อม
6. การพัฒนาระบบการบริหารจัดการศึกษาให้ทันสมัย มีประสิทธิภาพตามหลักธรรมาภิบาล	8. ระบบการจัดการศึกษา มีประสิทธิภาพและทันสมัย

3.3 สาระสำคัญของแผนปฏิบัติราชการประจำปีงบประมาณ พ.ศ. 2569 ของสำนักงานปลัดกระทรวงศึกษาธิการ (ฉบับปรับปรุงตามงบประมาณที่ได้รับจัดสรร)

1. วิสัยทัศน์

บริหารจัดการศึกษาแบบบูรณาการ อย่างเป็นเอกภาพ เรียนดี มีความสุข รู้เท่าทันโลกยุคใหม่

2. พันธกิจ

1) ส่งเสริม สนับสนุนและพัฒนาการศึกษาให้ผู้เรียนมีคุณภาพ คุณธรรม จริยธรรม มีความสุข และทักษะสำหรับโลกยุคใหม่

2) สร้างโอกาสและความเสมอภาคทางการศึกษาอย่างทั่วถึง เท่าเทียม เหมาะสมตามศักยภาพและช่วงวัยของผู้เรียน

3) พัฒนาระบบการบริหารงานบุคคลและพัฒนาสมรรถนะของข้าราชการ ครู และบุคลากรทางการศึกษาให้มีคุณภาพ เท่าทันการเปลี่ยนแปลงของโลกยุคใหม่

4) พัฒนาระบบเทคโนโลยีสารสนเทศ ดิจิทัลและนวัตกรรม เพื่อการบริหารจัดการและพัฒนาคุณภาพการศึกษารองรับโลกยุคใหม่

5) บริหารจัดการศึกษาแบบบูรณาการ ทุกระดับ ทุกพื้นที่ ด้วยกลไกเครือข่ายทางการศึกษาอย่างมีประสิทธิภาพ

3. ค่านิยม TEAMWINS

T = Teamwork การทำงานเป็นทีม

E = Equality of Work ความเสมอภาคในการทำงาน

A = Accountability ความรับผิดชอบ

M = Morality and Integrity การมีศีลธรรมและมีความซื่อสัตย์

W = Willful ความมุ่งมั่นตั้งใจทำงานอย่างเต็มศักยภาพ

I = Improvement การพัฒนาตนเองอย่างต่อเนื่องสม่ำเสมอ

N = Network and Communication การเป็นเครือข่ายที่มีปฏิสัมพันธ์ที่ดีต่อกัน

S = Service Mind การมีจิตมุ่งบริการ

4. เป้าประสงค์รวม

1. ผู้เรียนได้รับการศึกษาและการเรียนรู้ที่มีคุณภาพ มีคุณธรรม จริยธรรม มีจิตสำนึกความเป็นไทยและเท่าทันการเปลี่ยนแปลงในโลกยุคใหม่

2. ผู้เรียนได้รับโอกาสทางการศึกษาอย่างทั่วถึง เสมอภาคและเท่าเทียม

3. ข้าราชการ ครู และบุคลากรทางการศึกษา มีคุณภาพและสมรรถนะ ที่ส่งผลต่อการพัฒนาผู้เรียนให้เท่าทันการเปลี่ยนแปลงในโลกยุคใหม่

4. หน่วยงานมีการทำงานบนระบบเทคโนโลยีสารสนเทศ ดิจิทัลและนวัตกรรมที่เชื่อมโยงและบูรณาการการปฏิบัติงานของหน่วยงานที่มีประสิทธิภาพ

5. สำนักงานปลัดกระทรวงศึกษาธิการมีการบริหารจัดการศึกษาแบบบูรณาการที่มีประสิทธิภาพ

5. เป้าประสงค์รวม ตัวชี้วัดเป้าประสงค์รวม และค่าเป้าหมาย

เป้าประสงค์รวม	ตัวชี้วัด	ค่าเป้าหมาย
1. ผู้เรียนได้รับการศึกษาและการเรียนรู้ที่มีคุณภาพ มีคุณธรรม จริยธรรม มีจิตสำนึกความเป็นไทยและเท่าทันการเปลี่ยนแปลงในโลกยุคใหม่	1) ร้อยละของโรงเรียนเอกชนที่ได้รับการพัฒนาการจัดการเรียนรู้ด้านการอ่าน คณิตศาสตร์และวิทยาศาสตร์ (แหล่งข้อมูล : สช.)	ร้อยละ 80
	2) สัดส่วนนักเรียนระดับชั้นมัธยมศึกษาปีที่ 3 ที่มีผลการทดสอบทางการศึกษาระดับชาติขั้นพื้นฐานร้อยละ 50 ขึ้นไป ของคะแนนเต็มในวิชาภาษาไทย ต่อจำนวนนักเรียนระดับชั้นมัธยมศึกษาปีที่ 3 ที่เข้ารับการทดสอบ (แหล่งข้อมูล : สช.)	ร้อยละ 85
	3) สัดส่วนนักเรียนระดับชั้นมัธยมศึกษาปีที่ 3 ที่มีผลการทดสอบทางการศึกษาระดับชาติขั้นพื้นฐานร้อยละ 50 ขึ้นไป ของคะแนนเต็มในวิชาภาษาอังกฤษ ต่อจำนวนนักเรียนระดับชั้นมัธยมศึกษาปีที่ 3 ที่เข้ารับการทดสอบ (แหล่งข้อมูล : สช.)	ร้อยละ 10
	4) สัดส่วนนักเรียนระดับชั้นมัธยมศึกษาปีที่ 3 ที่มีผลการทดสอบทางการศึกษาระดับชาติขั้นพื้นฐานร้อยละ 50 ขึ้นไป ของคะแนนเต็มในวิชาคณิตศาสตร์ต่อจำนวนนักเรียนระดับชั้นมัธยมศึกษาปีที่ 3 ที่เข้ารับการทดสอบ (แหล่งข้อมูล : สช.)	ร้อยละ 9
	5) สัดส่วนนักเรียนระดับชั้นมัธยมศึกษาปีที่ 3 ที่มีผลการทดสอบทางการศึกษาระดับชาติขั้นพื้นฐานร้อยละ 50 ขึ้นไป ของคะแนนเต็มในวิชาวิทยาศาสตร์ ต่อจำนวนนักเรียนระดับชั้นมัธยมศึกษาปีที่ 3 ที่เข้ารับการทดสอบ (แหล่งข้อมูล : สช.)	ร้อยละ 9
2. ผู้เรียนได้รับโอกาสทางการศึกษาอย่างทั่วถึง เสมอภาคและเท่าเทียม	6) ร้อยละของเด็กและเยาวชนหลุดออกจากระบบการศึกษาได้กลับเข้าสู่ระบบการศึกษา (แหล่งข้อมูล : สตผ., ศธจ.)	ร้อยละ 80

เป้าประสงค์รวม	ตัวชี้วัด	ค่าเป้าหมาย
3. ข้าราชการ ครู และบุคลากรทางการศึกษา มีคุณภาพและสมรรถนะที่ส่งผลต่อการพัฒนาผู้เรียนให้เท่าทันการเปลี่ยนแปลงในโลกยุคใหม่	7) ร้อยละของข้าราชการ ครู และบุคลากรทางการศึกษาที่ได้รับการพัฒนาสมรรถนะการปฏิบัติงานและสามารถนำผลการพัฒนาไปใช้ในการปฏิบัติงาน (แหล่งข้อมูล : หลัก ; สอ.(กบค.) สนับสนุน ; สคบศ., สช.,ก.ค.ศ.)	ร้อยละ 85
4. หน่วยงานมีการทำงานบนระบบเทคโนโลยีสารสนเทศ ดิจิทัลและนวัตกรรมที่เชื่อมโยงและบูรณาการการปฏิบัติงานของหน่วยงานที่มีประสิทธิภาพ	8) ร้อยละความพึงพอใจของผู้เข้าใช้งานระบบสำนักงานดิจิทัลของสำนักงานปลัดกระทรวงศึกษาธิการ (MOE-DO) (แหล่งข้อมูล : ศทก.)	ร้อยละ 90
5. สำนักงานปลัดกระทรวงศึกษาธิการมีการบริหารจัดการศึกษาแบบบูรณาการที่มีประสิทธิภาพ	9) ผลคะแนนประเมินคุณธรรมและความโปร่งใส ในการดำเนินงานของสำนักงานปลัดกระทรวงศึกษาธิการอยู่ในระดับผ่านตามเกณฑ์ ITA (Integrity & Transparency Assessment) (แหล่งข้อมูล : ศปท.)	89 คะแนน
	10) ผลคะแนนการประเมินสถานะ ของหน่วยงานภาครัฐในการเป็นระบบราชการ 4.0 ประจำปี (PMQA 4.0 : Self-Assessment) ของสำนักงานปลัดกระทรวงศึกษาธิการ (แหล่งข้อมูล : กพร.)	470 คะแนน

6. ประเด็นยุทธศาสตร์ เป้าประสงค์รายประเด็นยุทธศาสตร์ ตัวชี้วัดและค่าเป้าหมายของเป้าประสงค์รายประเด็นยุทธศาสตร์และกลยุทธ์

1. ประเด็นยุทธศาสตร์ที่ 1 : พัฒนาการจัดการศึกษาเพื่อเสริมสร้างความมั่นคงของประเทศ

1.1 เป้าประสงค์รายประเด็นยุทธศาสตร์

ผู้เรียนได้รับการศึกษาและการเรียนรู้ที่มีคุณภาพและทักษะที่จำเป็นกับการเสริมสร้างความมั่นคงของประเทศ

1.2 ตัวชี้วัดและค่าเป้าหมาย

ตัวชี้วัด	ค่าเป้าหมาย	แหล่งข้อมูล
1) ร้อยละของหน่วยงานและสถานศึกษา สำนักงานปลัดกระทรวงศึกษาธิการ จัดกิจกรรมการพิทักษ์รักษาไว้ซึ่งสถาบันพระมหากษัตริย์	ร้อยละ 100	ทุกหน่วยงานในสังกัด สป.
2) ร้อยละความเชื่อมั่นของผู้ที่ได้รับผลกระทบต่อกระบวนการช่วยเหลือ เยียวยา อันเนื่องมาจากเหตุการณ์ความไม่สงบในจังหวัดชายแดนภาคใต้	ร้อยละ 80	ศค.จชต.
3) จำนวนสถานศึกษาเอกชนในพื้นที่จังหวัดชายแดนภาคใต้ ที่ได้รับการส่งเสริม สนับสนุน กำกับดูแลและพัฒนาคุณภาพการศึกษา	3,362 แห่ง	สช.
4) ร้อยละของผู้เรียนที่ได้รับการสร้างภูมิคุ้มกันจากภัยคุกคามรูปแบบใหม่ (ยาเสพติด, ภัยไซเบอร์, ภัยพิบัติธรรมชาติ,โรคอุบัติใหม่ ฯลฯ)	ร้อยละ 80	สช.,สกก.,กสภ.
5) สัดส่วนเป้าหมายย่อยของเป้าหมายการพัฒนาที่ยั่งยืน เป้าหมายหลักที่ 4 ที่บรรลุค่าเป้าหมายที่กำหนดต่อเป้าหมายย่อยทั้งหมด	ไม่น้อยกว่าร้อยละ 80	สนย.

1.3 กลยุทธ์

1.3.1 ปลูกฝังค่านิยมและหลักคิดที่ถูกต้องของผู้เรียน เพื่อธำรงไว้ซึ่งสถาบันหลักของชาติตามระบอบประชาธิปไตยอันมีพระมหากษัตริย์ทรงเป็นประมุข

1.3.2 ยกระดับคุณภาพและสร้างโอกาสการเข้าถึงการศึกษาในจังหวัดชายแดนภาคใต้และเขตพื้นที่พิเศษ

1.3.3 พัฒนากลไกบูรณาการระบบบริหารจัดการป้องกันและแก้ไขปัญหายาเสพติดหรือภัยคุกคามรูปแบบใหม่

1.3.4 พัฒนาความร่วมมือด้านการศึกษากับต่างประเทศเพื่อยกระดับคุณภาพการศึกษา

2. ประเด็นยุทธศาสตร์ที่ 2: พัฒนากำลังคนเพื่อรองรับความสามารถในการแข่งขันของประเทศ

2.1 เป้าประสงค์รายประเด็นยุทธศาสตร์

ผู้เรียนมีสมรรถนะ องค์ความรู้ และทักษะอาชีพที่สนับสนุนการแข่งขันของประเทศ

2.2 ตัวชี้วัดและค่าเป้าหมาย

ตัวชี้วัด	ค่าเป้าหมาย	แหล่งข้อมูล
6) จำนวนผู้เรียนหรือประชาชนที่ได้รับการพัฒนาศักยภาพด้านอาชีพ	2,000 คน	สช.,กสภ.,ศธภ., ศธจ.

2.3 กลยุทธ์

พัฒนาผู้เรียนให้มีสมรรถนะ องค์ความรู้และทักษะจำเป็นเพื่อการพัฒนาอาชีพและยกระดับคุณภาพชีวิต

3. ประเด็นยุทธศาสตร์ที่ 3: พัฒนาและเสริมสร้างศักยภาพทรัพยากรมนุษย์ให้มีคุณภาพ

3.1 เป้าประสงค์รายประเด็นยุทธศาสตร์

3.1.1 ผู้เรียนมีคุณภาพ ความสุข ทักษะและคุณลักษณะที่เหมาะสมต่อการเรียนรู้ในโลกยุคใหม่

3.1.2 ครูและบุคลากรทางการศึกษามีคุณภาพและสมรรถนะเท่าทันการเปลี่ยนแปลงในโลกยุคใหม่

3.2 ตัวชี้วัดและค่าเป้าหมาย

ตัวชี้วัด	ค่าเป้าหมาย	แหล่งข้อมูล
7) ร้อยละของนักเรียนที่ผ่านการประเมินคุณลักษณะอันพึงประสงค์ตามหลักสูตรแกนกลางการศึกษาขั้นพื้นฐาน พ.ศ. 2551 ระดับดีขึ้นไป	ร้อยละ 90	สช.
8) จำนวนสื่อการเรียนรู้ในระบบศูนย์รวมสื่อการเรียนรู้ของกระทรวงศึกษาธิการ ที่สามารถนำมาประกอบการจัดการเรียนการสอน	ไม่น้อยกว่า 2,000 สื่อ	ศทก.
9) จำนวนผู้ที่ได้รับการส่งเสริมและพัฒนาคุณธรรม จริยธรรม	200,000 คน	สกก.
10) ร้อยละของผลงานวิจัย และนวัตกรรม เพื่อสร้างความรู้สู่การพัฒนาการศึกษาที่ได้รับการเผยแพร่ แก่ผู้เกี่ยวข้องและสาธารณชน	ร้อยละ 86	สนย.
11) ร้อยละของจำนวนร่าง/กฎหมาย กฎ ระเบียบ ประกาศ ข้อบังคับที่ได้รับการปรับปรุง แก้ไข หรือพัฒนาให้สอดคล้องกับสถานการณ์ - สน. 1 ฉบับ - สช. ไม่น้อยกว่า 8 ฉบับ - ก.ค.ศ. ไม่น้อยกว่า 10 ฉบับ - สลช. ไม่น้อยกว่า 2 ฉบับ	ร้อยละ 80	สน.,สช.,ก.ค.ศ., สลช.
12) ดัชนีการพัฒนาครูและบุคลากรทางการศึกษา ให้มีคุณภาพ	ร้อยละ 59	ก.ค.ศ., สช., สคบศ., สอ., สลช.,สกก.,กสภ., ศค.จชต.
13) ร้อยละของจำนวนข้าราชการครู และบุคลากร ทางการศึกษาได้รับการประเมินวิทยฐานะ เปรียบเทียบกับจำนวนผู้ยื่นขอรับการประเมิน วิทยฐานะผ่านระบบประเมินวิทยฐานะดิจิทัล (DPA)	ร้อยละ 80	ก.ค.ศ.

3.3 กลยุทธ์

3.3.1 ส่งเสริมให้ผู้เรียนมีทักษะการเรียนรู้ และพัฒนาศักยภาพตามพหุปัญญาผ่านการเรียนรู้ในรูปแบบที่หลากหลาย รองรับโลกยุคใหม่

3.3.2 สร้างและพัฒนาสื่อเทคโนโลยีดิจิทัลแพลตฟอร์มการเรียนรู้ที่เหมาะสมให้ครอบคลุมหลักสูตรและการจัดการเรียนการสอน

3.3.3 บูรณาการจัดกระบวนการเรียนรู้ที่ส่งเสริมคุณธรรม จริยธรรม ความปลอดภัยของผู้เรียนและความเป็นพลเมืองตื่นรู้

3.3.4 ส่งเสริมและพัฒนาการวิจัย นวัตกรรมทางการบริหารและพัฒนาการศึกษาที่มีคุณภาพ

3.3.5 กฎหมาย กฎ ระเบียบ ประกาศ ข้อบังคับ ได้รับการปรับปรุงและพัฒนาให้เอื้อต่อการจัดการศึกษาและพัฒนาประสิทธิภาพของการปฏิบัติงาน

3.3.6 ยกระดับคุณภาพและสมรรถนะครูและบุคลากรทางการศึกษาเพื่อเพิ่มประสิทธิภาพการปฏิบัติงาน

3.3.7 พัฒนาและต่อยอดวิธีการประเมินวิทยฐานะครูและบุคลากรทางการศึกษา ลดขั้นตอนมุ่งผลสัมฤทธิ์ของผู้เรียน

4. ประเด็นยุทธศาสตร์ที่ 4: สร้างโอกาส ความเสมอภาคและความเท่าเทียมทางการศึกษา

4.1 เป้าประสงค์รายประเด็นยุทธศาสตร์

ผู้เรียนทุกช่วงวัยได้รับโอกาสทางการ ศึกษาอย่างทั่วถึงเสมอภาคและเท่าเทียมด้วยรูปแบบที่หลากหลาย

4.2 ตัวชี้วัดและค่าเป้าหมาย

ตัวชี้วัด	ค่าเป้าหมาย	แหล่งข้อมูล
14) ร้อยละนักเรียนที่เป็นผู้พิการ ผู้ด้อยโอกาส ได้รับโอกาสในการ เข้าถึงบริการการศึกษาและการพัฒนาสมรรถภาพหรือบริการทางการศึกษาที่เหมาะสมตามความต้องการจำเป็น	ร้อยละ 100	สช.

4.3 กลยุทธ์

สร้างและเพิ่มโอกาสทางการศึกษาให้ผู้เรียนทุกช่วงวัย สามารถเข้าถึงการศึกษาอย่างทั่วถึงเสมอภาคและเท่าเทียม

5. ประเด็นยุทธศาสตร์ที่ 5 : ส่งเสริมการสร้างคุณภาพชีวิตที่เป็นมิตรกับสิ่งแวดล้อมเพื่อการพัฒนาที่ยั่งยืน

5.1 เป้าประสงค์รายประเด็นยุทธศาสตร์

หน่วยงานและสถานศึกษามีการส่งเสริมคุณภาพชีวิตที่เป็นมิตรกับสิ่งแวดล้อม

5.2 ตัวชี้วัดและค่าเป้าหมาย

ตัวชี้วัด	ค่าเป้าหมาย	แหล่งข้อมูล
15) ร้อยละของหน่วยงานและสถานศึกษา ส่งเสริมกิจกรรมสร้างความรู้ ความเข้าใจและความตระหนักรู้คุณภาพชีวิตที่เป็นมิตรกับสิ่งแวดล้อมด้วยรูปแบบที่หลากหลาย	ร้อยละ 100	ทุกหน่วยงาน ใน สป.

5.3 กลยุทธ์

สร้างความรู้ ความเข้าใจและความตระหนักรู้คุณภาพชีวิตที่เป็นมิตรกับสิ่งแวดล้อมด้วยรูปแบบที่หลากหลาย

6. ประเด็นยุทธศาสตร์ที่ 6: พัฒนาระบบบริหารจัดการที่เป็นเลิศเพื่อสนับสนุนการจัดการศึกษาที่มีคุณภาพ

6.1 เป้าประสงค์รายประเด็นยุทธศาสตร์

6.1.1 หน่วยงานมีระบบการบริหารจัดการที่มีประสิทธิภาพด้วยเทคโนโลยีดิจิทัล ตอบสนองความต้องการของผู้รับบริการได้อย่างสะดวก รวดเร็วและโปร่งใส

6.1.2 บูรณาการความร่วมมือหน่วยงานภาคีเครือข่ายในการจัดการศึกษาอย่างมีคุณภาพ

6.1.3 ข้าราชการและบุคลากรทางการศึกษาอื่นมีสมรรถนะเท่าทันการเปลี่ยนแปลงในโลกยุคใหม่

6.2 ตัวชี้วัดและค่าเป้าหมาย

ตัวชี้วัด	ค่าเป้าหมาย	แหล่งข้อมูล
16) ร้อยละของหน่วยงานที่พัฒนาระบบบริหารจัดการสู่องค์กรดิจิทัล	ร้อยละ 100	ศทก.(หลัก) ทุกหน่วยงานในสังกัด สป. (ร่วม)
17) จำนวนชุดข้อมูลที่เชื่อมโยงและใช้ประโยชน์ร่วมกันระหว่างหน่วยงาน	4 ชุดข้อมูล	ศทก.
18) ร้อยละของการเบิกจ่ายงบประมาณในการขับเคลื่อนนโยบายการศึกษาสู่การปฏิบัติในระดับพื้นที่	ร้อยละ 93	สอ.,ศธภ.,ศธจ.
19) ร้อยละของบุคลากรภาครัฐที่มีการเพิ่มพูนความรู้ในการพัฒนาตนเองเพื่อการปฏิบัติงานอย่างมีประสิทธิภาพ	ร้อยละ 85	สอ.

6.3 กลยุทธ์

6.3.1 เพิ่มประสิทธิภาพการบริหารจัดการให้เท่าทันการเปลี่ยนแปลง

6.3.2 ส่งเสริมและพัฒนาการนำเทคโนโลยีดิจิทัลมาประยุกต์ใช้ในการบริหารราชการและบริการประชาชน

6.3.3 พัฒนาระบบฐานข้อมูลด้านการศึกษาให้เป็นเอกภาพ เป็นปัจจุบันและเชื่อมโยงกันในทุกพื้นที่ ทุกระดับ

6.3.4 ปรับปรุงโครงสร้างและอำนาจหน้าที่ของหน่วยงานให้สอดคล้องกับภารกิจหน้าที่เพื่อรองรับการเปลี่ยนแปลงในโลกยุคใหม่

6.3.5 สร้างการมีส่วนร่วมของเครือข่ายการต่อต้านการทุจริตประพฤติมิชอบในกิจกรรมรณรงค์เฝ้าระวังและติดตามพฤติกรรมเสี่ยงการทุจริต

6.3.6 พัฒนาระบบการบริหารงานบุคคลของข้าราชการและบุคลากรทางการศึกษาอื่นเพื่อยกระดับขีดสมรรถนะให้ทันต่อการเปลี่ยนแปลงของโลกยุคใหม่

4. นโยบายและแผนอื่น ๆ ที่เกี่ยวข้อง

4.1 นโยบายรัฐบาล (นายอนุทิน ชาญวีรกูล)

นายกรัฐมนตรี (นายอนุทิน ชาญวีรกูล) ได้แถลงนโยบายของคณะรัฐมนตรีต่อรัฐสภา เมื่อวันที่ 29 กันยายน 2568 โดยยึดมั่นหลักการบริหารราชการ 3 ประการ คือ การพิทักษ์รักษาไว้ซึ่งสถาบันชาติ ศาสนา พระมหากษัตริย์ การยึดมั่นการปกครองในระบอบประชาธิปไตยอันมีพระมหากษัตริย์ทรงเป็นประมุข และการยึดมั่นในหลักนิติธรรม การบังคับใช้กฎหมายอย่างเป็นธรรม และการบริหารราชการแผ่นดินบนพื้นฐานของธรรมาภิบาล เพื่อประโยชน์ของพี่น้องประชาชน

นโยบายรัฐบาลที่สอดคล้องกับภารกิจ หน้าที่และอำนาจของสำนักงานปลัดกระทรวงศึกษาธิการ จำนวน 11 ประเด็น ดังต่อไปนี้

1) พิทักษ์รักษาไว้ซึ่งสถาบันชาติ ศาสนา พระมหากษัตริย์

2) ยึดมั่นการปกครองในระบอบประชาธิปไตย อันมีพระมหากษัตริย์ทรงเป็นประมุข

3) แก้ไขปัญหาในพื้นที่จังหวัดชายแดนภาคใต้

4) ขจัดทุจริตและประพฤติมิชอบอย่างเด็ดขาด

5) ส่งเสริมการใช้เทคโนโลยีดิจิทัลในการเรียนรู้ทักษะใหม่ (Reskill) เพิ่มทักษะ (Upskill) เพื่อเพิ่มผลิตภาพ (Productivity) และสร้างโอกาสให้คนไทยมีรายได้มากขึ้น

6) ให้คนไทยทุกช่วงวัย ทุกกลุ่ม เข้าถึงสิทธิการศึกษาอย่างทั่วถึง เท่าเทียม

7) ผลักดันกฎหมายที่เกี่ยวกับการปฏิรูประบบการศึกษาเพื่อรองรับการเปลี่ยนแปลงของนวัตกรรมการเรียนรู้

8) ใช้สื่อและสื่อสารมวลชนในการปลูกฝังค่านิยมและวัฒนธรรมที่ดีของคนไทย

9) ส่งเสริมและพัฒนาการสร้างเสริมสุขภาพ เพื่อให้คนไทยมีสุขภาพทางกายและจิตใจที่ดี

10) อนุรักษ์ ฟื้นฟู และรักษาทรัพยากรธรรมชาติที่มีอยู่อย่างยั่งยืน

11) บริหารราชการแผ่นดินบนพื้นฐานของธรรมาภิบาล

4.2 เป้าหมายการพัฒนาที่ยั่งยืน (Sustainable Development Goals : SDGs)

การประชุมสมัชชาใหญ่แห่งสหประชาชาติ (United Nations General Assembly - UNGA) เมื่อวันที่ 25 กันยายน 2558 ผู้นำประเทศสมาชิกสหประชาชาติ รวมทั้งประเทศไทย จำนวน 193 ประเทศ ได้ลงนามรับรองเป้าหมายการพัฒนาที่ยั่งยืน (Sustainable Development Goals : SDGs) เพื่อใช้เป็นเครื่องกำหนดทิศทางการพัฒนาของโลก ตั้งแต่ปี ค.ศ.2015 (พ.ศ.2558) จนถึงปี ค.ศ.2030 (พ.ศ.2573) เป็นระยะเวลา 15 ปี ประกอบด้วย 17 เป้าหมาย (Goals) 169 เป้าหมายย่อย (Targets) ครอบคลุมประเด็นการพัฒนาด้านเศรษฐกิจ สังคม และสิ่งแวดล้อมอย่างสมดุล กระทรวงศึกษาธิการเป็นหน่วยงานรับผิดชอบและประสานงานหลักในการขับเคลื่อนเป้าหมายการพัฒนาที่ยั่งยืน ในเป้าหมายหลัก (Goal) ที่ 4 “สร้างหลักประกันว่าทุกคนมีการศึกษาที่มีคุณภาพอย่างครอบคลุมและเท่าเทียม และสนับสนุนโอกาสในการเรียนรู้ตลอดชีวิต” มี 10 เป้าหมายย่อย ซึ่งการดำเนินงานของสำนักงานปลัดกระทรวงศึกษาธิการตอบสนอง 8 เป้าหมายย่อย ดังนี้

เป้าหมายย่อยที่ 4.1 : สร้างหลักประกันว่าเด็กชายและเด็กหญิงทุกคนสำเร็จการศึกษาระดับประถมศึกษาและมัธยมศึกษาที่มีคุณภาพ เท่าเทียม และไม่มีค่าใช้จ่าย นำไปสู่ผลลัพธ์ทางการเรียนที่มีประสิทธิผลภายในปี พ.ศ. 2573

เป้าหมายย่อยที่ 4.2 : สร้างหลักประกันว่าเด็กชายและเด็กหญิงทุกคนเข้าถึงการพัฒนาการดูแลและการจัดการศึกษาระดับก่อนประถมศึกษา สำหรับเด็กปฐมวัยที่มีคุณภาพ เพื่อให้เด็กเหล่านั้นมีความพร้อมสำหรับการศึกษาระดับประถมศึกษา ภายในปี 2573

เป้าหมายย่อยที่ 4.4 เพิ่มจำนวนเยาวชนและผู้ใหญ่ที่มีทักษะที่เกี่ยวข้อง รวมถึงทักษะทางด้านเทคนิคและอาชีพสำหรับการจ้างงาน การมีงานที่มีคุณค่า และการเป็นผู้ประกอบการ ภายในปี 2573

เป้าหมายย่อยที่ 4.5 ขจัดความเหลื่อมล้ำทางเพศด้านการศึกษาและสร้างหลักประกันว่ากลุ่มที่เปราะบางซึ่งรวมถึงผู้พิการ ชนพื้นเมือง และเด็ก เข้าถึงการศึกษาและการฝึกอาชีพทุกระดับอย่างเท่าเทียม ภายในปี พ.ศ. 2573

เป้าหมายย่อยที่ 4.6 สร้างหลักประกันว่าเยาวชนทุกคนและผู้ใหญ่ในสัดส่วนสูงทั้งชายและหญิงสามารถอ่านออกเขียนได้และคำนวณได้ ภายในปี 2573

เป้าหมายย่อยที่ 4.7 สร้างหลักประกันว่าผู้เรียนทุกคนได้รับความรู้และทักษะที่จำเป็นสำหรับส่งเสริมการพัฒนาอย่างยั่งยืน รวมไปถึงการศึกษาสำหรับการพัฒนาอย่างยั่งยืนและการมีวิถีชีวิตที่ยั่งยืน สิทธิมนุษยชน ความเสมอภาคระหว่างเพศ การส่งเสริมวัฒนธรรมแห่งความสงบสุข และไม่ใช้ความรุนแรง การเป็นพลเมืองของโลก และความนิยมในความหลากหลายทางวัฒนธรรมและการมีส่วนร่วมของวัฒนธรรมต่อการพัฒนาที่ยั่งยืน ภายในปี 2573

เป้าหมายย่อยที่ 4. a สร้างและยกระดับอุปกรณ์และเครื่องมือทางการศึกษาที่อ่อนไหวต่อเด็กผู้พิการและเพศภาวะ และให้มีสภาพแวดล้อมทางการเรียนรู้ที่ปลอดภัย ปราศจากความรุนแรง ครอบคลุมและมีประสิทธิผลสำหรับทุกคน

เป้าหมายย่อยที่ 4. c เพิ่มจำนวนครูที่มีคุณวุฒิ รวมถึงการดำเนินการผ่านทางความร่วมมือระหว่างประเทศในการฝึกอบรมครูในประเทศกำลังพัฒนา โดยเฉพาะอย่างยิ่งในประเทศพัฒนาน้อยที่สุดและรัฐกำลังพัฒนาที่เป็นเกาะขนาดเล็ก ภายในปี 2573

4.3 นโยบายการศึกษาของกระทรวงศึกษาธิการ ประจำปีงบประมาณ พ.ศ. 2569 - 2570

(ประกาศ ณ วันที่ 15 ธันวาคม พ.ศ. 2568)

เพื่อให้การขับเคลื่อนนโยบายการศึกษาไปสู่การปฏิบัติอย่างมีประสิทธิภาพ เกิดประสิทธิผล เกิดประโยชน์สูงสุดต่อผู้เรียนและประชาชน อาศัยอำนาจตามความในมาตรา 12 แห่งพระราชบัญญัติระเบียบบริหารราชการกระทรวงศึกษาธิการ พ.ศ. 2546 รัฐมนตรีว่าการกระทรวงศึกษาธิการจึงประกาศนโยบายการศึกษาของกระทรวงศึกษาธิการ ประจำปีงบประมาณ พ.ศ. 2569 – 2570 ภายใต้แนวคิด “เรียนดี มีคุณธรรม” ใช้แนวทางการมีส่วนร่วมของทุกภาคส่วน เพื่อพัฒนาคนไทยทุกคนทุกช่วงวัยให้มีศักยภาพและความพร้อมเป็นกำลังสำคัญในการพัฒนาประเทศให้ก้าวสู่ความ “มั่งคง มั่งคั่ง ยั่งยืน” เพื่อเป็นแนวทางให้ส่วนราชการในสังกัดและองค์กรในกำกับกระทรวงศึกษาธิการนำไปใช้ในการขับเคลื่อนนโยบาย ดังนี้

1. การพัฒนาคุณภาพครูและการยกระดับคุณภาพชีวิตของครู

1.1 ลดภาระงานครู โดยปรับลดภาระงานที่ไม่จำเป็น เพิ่มอัตรากำลังสายสนับสนุนเพื่อให้ครูมีเวลาในการจัดการเรียนการสอนได้อย่างเต็มศักยภาพ และมีโอกาสในการพัฒนาตนเองมากขึ้น

1.2 แก้ปัญหาหนี้สินครูและบุคลากรทางการศึกษา โดยจัดตั้งสหกรณ์กลาง เพื่อจัดหาแหล่งเงินทุนในอัตราดอกเบี้ยต่ำ ให้ครูและบุคลากรทางการศึกษาสามารถรวมหนี้ได้ในสหกรณ์กลางเพียงแห่งเดียว เพื่อลดภาระ

การชำระหนี้ให้ครูและบุคลากรทางการศึกษา ตลอดจนให้ความรู้เรื่องการบริหารจัดการด้านการเงิน และการลงทุน เพื่อให้ครูและบุคลากรทางการศึกษาสามารถบริหารจัดการทรัพย์สินและหนี้สินได้อย่างมีประสิทธิภาพ

1.3 ปรับปรุงระบบสวัสดิการครูและบุคลากรทางการศึกษา ให้สอดรับกับสถานการณ์ปัจจุบัน เสริมสร้างคุณภาพชีวิตที่ดี เช่น การปรับปรุงบ้านพักข้าราชการครูและบุคลากรทางการศึกษา ให้อยู่ในสภาพพร้อมใช้งานได้อย่างปลอดภัย ฯลฯ

1.4 ปรับปรุงรูปแบบและวิธีการประเมินวิทยฐานะครู โดยกำหนดเกณฑ์การประเมินการเลื่อนวิทยฐานะให้มีความหลากหลาย ยืดหยุ่น ตามความรู้ ความสามารถ ทักษะ และประสบการณ์ของผู้รับการประเมิน และดำเนินการประเมินโดยผู้ทรงคุณวุฒิหรือผู้เชี่ยวชาญเฉพาะสาขา รวมทั้งปรับปรุงโครงสร้างค่าตอบแทนให้มีความเหมาะสมและเป็นธรรม

1.5 พัฒนาระบบการย้ายครูและบุคลากรทางการศึกษาให้มีประสิทธิภาพมากยิ่งขึ้น สามารถรองรับความต้องการได้อย่างแท้จริง โดยยึดหลักความเป็นธรรม โปร่งใส และปราศจากการทุจริต

1.6 พัฒนาศักยภาพครูและบุคลากรทางการศึกษาอย่างเป็นระบบและต่อเนื่อง เสริมสร้างทักษะวิชาชีพครู มุ่งเน้นความเชี่ยวชาญในการใช้เทคโนโลยีปัญญาประดิษฐ์ (AI) และทักษะด้านภาษาต่างประเทศในการยกระดับคุณภาพการจัดการเรียนรู้ มุ่งสู่การพัฒนาผู้เรียนอย่างมีคุณภาพและมีคุณธรรม

1.7 ส่งเสริม สนับสนุนเครื่องมือและสื่อการเรียนรู้ที่ทันสมัยให้แก่ครู เพื่อให้ครูสามารถจัดการเรียนรู้ได้อย่างมีประสิทธิภาพและน่าสนใจ ส่งผลให้ผู้เรียนเกิดความตั้งใจในการเรียนรู้ เข้าใจเนื้อหาสาระการเรียนรู้ และมีความสุขในการเรียน

1.8 พัฒนาและยกระดับศักยภาพครูการศึกษาพิเศษให้มีสมรรถนะเฉพาะทางด้านการเรียนรู้สำหรับผู้เรียนที่มีความต้องการจำเป็นพิเศษและการเรียนรวม โดยสนับสนุนอัตรากำลังครูให้เพียงพอ และเหมาะสมกับจำนวนและความต้องการจำเป็นพิเศษของผู้เรียน รวมทั้งส่งเสริมสวัสดิการและความก้าวหน้าในวิชาชีพของครูอย่างเป็นรูปธรรม

2. การพัฒนาคุณภาพผู้เรียนและการยกระดับคุณภาพชีวิตของผู้เรียนทุกช่วงวัย

2.1 ส่งเสริมการเรียนการสอนประวัติศาสตร์ และหน้าที่พลเมือง โดยปรับปรุงหลักสูตรการเรียนการสอนวิชาประวัติศาสตร์ชาติไทยและหน้าที่พลเมือง เพื่อให้ผู้เรียนมีความรู้ความเข้าใจเกี่ยวกับการปกครองในระบอบประชาธิปไตยอันมีพระมหากษัตริย์ทรงเป็นประมุข ความเป็นมาของชาติไทย วัฒนธรรม ภูมิปัญญาไทย มีความสำนึกรักชาติ และมีความภาคภูมิใจในความเป็นไทย

2.2 ส่งเสริมการเรียนการสอนวิทยาศาสตร์ โดยเน้นกระบวนการจัดเรียนการสอนที่มุ่งเน้นให้ผู้เรียนเกิดทักษะการคิด วิเคราะห์ สามารถแก้ไขปัญหาได้อย่างเป็นระบบ และสร้างสรรค์

2.3 ปรับปรุงสถานศึกษาให้มีความพร้อมในการจัดการเรียนการสอน และสร้างความปลอดภัยในสถานศึกษาอย่างรอบด้าน โดยกำหนดให้มีแผนเผชิญเหตุในภาวะวิกฤตที่ชัดเจนและเป็นรูปธรรม เฝ้าระวัง ป้องกัน และแก้ปัญหายาเสพติด บุหรี่ไฟฟ้า ความรุนแรง และภัยพิบัติทุกรูปแบบ

2.4 ส่งสริมการดูแลสุขภาพกายและสุขภาพจิตของผู้เรียนอย่างยั่งยืน โดยการพัฒนาสภาพแวดล้อมในสถานศึกษาให้เอื้อต่อการมีสุขภาวะที่ดี ควบคู่ไปกับการปลูกฝังพฤติกรรมสุขภาพที่เหมาะสม โดยเฉพาะด้านการออกกำลังกาย และการเข้าถึงอาหารที่มีคุณค่าทางโภชนาการและถูกสุขลักษณะ พร้อมทั้งการพัฒนาระบบการแนะแนวการเรียนและเป้าหมายชีวิตให้เป็นรูปธรรม สนับสนุนให้มีนักจิตวิทยาประจำโรงเรียน เพื่อทำหน้าที่ส่งเสริม ป้องกัน แก้ปัญหาด้านสุขภาพจิต และส่งต่อเพื่อรับคำปรึกษากับทีมสหวิชาชีพอย่างเป็นระบบ

2.5 พัฒนาหลักสูตรแกนกลางการศึกษาขั้นพื้นฐาน ให้สอดคล้องกับโลกยุคใหม่และเหมาะสมกับบริบทของพื้นที่ เปิดโอกาสให้ผู้เรียนมีส่วนร่วมและลงมือปฏิบัติจริง (Active Learning) เพื่อให้ผู้เรียนมีความรู้ ทักษะ และคุณลักษณะที่พึงประสะสงค์ ส่งเสริมให้เกิดสมรรถนะที่จำเป็นในการดำรงชีวิต

2.6 พัฒนาผู้เรียนให้มีทักษะการใช้เทคโนโลยีปัญญาประดิษฐ์ (AI) และทักษะภาษาต่างประเทศ เพื่อยกระดับการเรียนรู้และการดำเนินชีวิตในยุคดิจิทัลได้อย่างมีคุณภาพและมีคุณธรรม โดยส่งเสริมการใช้เครื่องมืออิเล็กทรอนิกส์ในการสื่อสารและการเรียนรู้อย่างถูกต้อง มีจริยธรรม และเพื่อให้ผู้เรียนสามารถเข้าถึงแหล่งเรียนรู้ที่เป็นสากลและสามารถประยุกต์ใช้ความรู้ได้อย่างมีประสิทธิภาพ

2.7 ส่งเสริมการปฏิรูประบบอาชีวศึกษาให้สอดคล้องกับการเปลี่ยนแปลงอย่างรวดเร็วในทุกมิติ โดยส่งเสริมการใช้เทคโนโลยีดิจิทัลในการเรียนรู้ทักษะใหม่ (Reskill) และการเพิ่มทักษะ (Upskill) เพื่อเพิ่มผลิตภาพ (Productivity) สร้างโอกาสในการมีรายได้มากขึ้น สร้างความรู้และทักษะที่จำเป็นต่อการใช้ชีวิต เพิ่มขีดความสามารถในการแข่งขัน รองรับอุตสาหกรรมแห่งอนาคต

2.8 ปฏิรูปการศึกษาพิเศษให้เท่าทันโลก โดยสนับสนุนงบประมาณ สื่อ อุปกรณ์การเรียนรู้ และสิ่งอำนวยความสะดวกให้เพียงพอและเหมาะสมกับความต้องการจำเป็นพิเศษของผู้เรียนรายบุคคลพัฒนาทักษะอาชีพ และส่งเสริมการสร้างรายได้ตามศักยภาพของผู้เรียน เพื่อให้การจัดการศึกษาพิเศษเกิดผลสัมฤทธิ์อย่างเป็นรูปธรรมและยั่งยืน

2.9 ส่งเสริมและสนับสนุนการเรียนรู้ตลอดชีวิต (Lifelong Learning) โดยปลูกฝังนิสัยรักการอ่าน การคิดวิเคราะห์ และการใฝ่รู้ใฝ่เรียนตั้งแต่ปฐมวัย มุ่งเน้นการสร้างและพัฒนาแหล่งเรียนรู้ให้ทั่วถึงตอบสนองต่อวิถีการเรียนรู้ที่หลากหลาย เปิดโอกาสให้ผู้เรียนและประชาชนทุกช่วงวัยเข้าถึงการเรียนรู้ การฝึกทักษะ ประสบการณ์ และการสร้างแรงบันดาลใจให้ผู้เรียนและประชาชนสามารถนำไปต่อยอดสร้างอาชีพ สร้างรายได้และพัฒนาตนเอง

2.10 ช่วยเหลือเด็กและเยาวชนที่หลุดออกจากระบบการศึกษา (Zero Dropout) ให้มีโอกาสได้รับการศึกษาตามความเหมาะสม ทั้งในระบบ นอกระบบ และตามอัธยาศัย

2.11 พัฒนาโรงเรียนคุณภาพประจำอำเภอ (๑ อำเภอ ๑ โรงเรียนคุณภาพ) ให้เป็นโรงเรียนต้นแบบและศูนย์กลางทางวิชาการในการสนับสนุนการยกระดับคุณภาพการจัดการศึกษาของโรงเรียนขนาดเล็กในพื้นที่ให้มีมาตรฐานและมีคุณภาพ

2.12 พัฒนาทักษะที่จำเป็นในการดำรงชีวิตและการประกอบอาชีพให้แก่ผู้เรียน เพื่อให้สามารถเรียนรู้ควบคู่กับการทำงาน สร้างรายได้ระหว่างเรียน จบแล้วมีงานทำ (Learn to Earn)

2.13 พัฒนาระบบการศึกษาที่ยืดหยุ่นตอบโจทย์ศักยภาพผู้เรียน โดยมีระบบรับรองคุณวุฒิวิชาชีพ (Skill Certificate) เพื่อเพิ่มขีดความสามารถในการแข่งขันและการประกอบอาชีพ และมีระบบวัดผลเทียบระดับการศึกษา การประเมินผลการศึกษาผ่านระบบธนาคารหน่วยกิต (Credit Bank)

2.14 พัฒนาระบบหรือแพลตฟอร์มการเรียนรู้ที่หลากหลาย โดยยึดผู้เรียนเป็นศูนย์กลาง เพื่อสร้างความเสมอภาคทางการศึกษาและส่งเสริมการเรียนรู้ตลอดชีวิต ให้ผู้เรียนสามารถเรียนรู้ได้ทุกที่ ทุกเวลา

3. การผลักดันกฎหมายที่เกี่ยวข้องกับการปฏิรูปการศึกษา เช่น กฎหมายว่าด้วยการศึกษาแห่งชาติ เป็นต้น เพื่อรองรับการเปลี่ยนแปลงของนวัตกรรมการเรียนรู้ ซึ่งจะทำให้คนไทยและทักษะที่จำเป็นต่อการใช้ชีวิตและสอดดคล้องกับสังคมในอนาคต

4.4 เป้าหมายและแนวทางการพัฒนาภาคเหนือ พ.ศ. 2566 - 2570

บทบาทของภาค ภาคเหนือมีทุนทางวัฒนธรรมและภูมิปัญญาท้องถิ่นที่มีอัตลักษณ์ มีฐานทรัพยากรธรรมชาติและแหล่งทรัพยากรชีวภาพที่หลากหลาย เป็นแหล่งวัตถุดิบที่สำคัญ รวมทั้งมีทำเลที่ตั้งที่มีศักยภาพเหมาะสมกับการเชื่อมโยงทั้งในประเทศและอนุภูมิภาค รวมทั้งพฤติกรรมของผู้บริโภคที่ให้ความสำคัญกับสุขภาพและการบริโภคสินค้าที่เป็นมิตรกับสิ่งแวดล้อมมากขึ้น ดังนั้น การพัฒนาภาคเหนือจะต้องนำศักยภาพต่าง ๆ ของพื้นที่ มาใช้ในการต่อยอดการผลิตสินค้าและบริการที่มีศักยภาพและโอกาส เพื่อสร้างมูลค่าสูงตามแนวทางเศรษฐกิจสร้างสรรค์ รวมทั้งการใช้ประโยชน์จากการเชื่อมโยงกับประเทศเพื่อนบ้านในการเสริมสร้างขีดความสามารถของธุรกิจท้องถิ่นเพื่อขยายฐานเศรษฐกิจของภาค

ทิศทางการพัฒนาภาค มุ่งสู่การพัฒนาเป็นฐานเศรษฐกิจสร้างสรรค์ของประเทศ เชื่อมโยงกับอนุภูมิภาค และเติบโตอย่างยั่งยืน ตามแนวคิด “เศรษฐกิจสร้างสรรค์ สานสัมพันธ์ระหว่างพื้นที่ สุขภาวะดี วิถีชีวิตยั่งยืน โดยให้ความสำคัญกับการพัฒนา 4C ได้แก่ Creative พัฒนาเศรษฐกิจสร้างสรรค์มูลค่าสูง โดยการสร้างระบบนิเวศ เมือง และพื้นที่สร้างสรรค์ ตลอดจนสามารถพัฒนาสู่การเป็นสินค้าและบริการสร้างสรรค์ Connect สร้างโอกาสในการเชื่อมโยงเศรษฐกิจภายในประเทศและกับอนุภูมิภาค ทั้งในส่วนของระเบียงเศรษฐกิจพิเศษ เขตเศรษฐกิจพิเศษชายแดน เมืองสร้างสรรค์ และกลุ่มผู้คนสร้างสรรค์ Clean พัฒนาตาม แนววิถีใหม่ (New Normal) บนฐานการเติบโตอย่างยั่งยืนของการอนุรักษ์สิ่งแวดล้อม การดูแลความสะอาด ของเมือง และการใช้พลังงานสะอาด โดยคำนึงถึง Care ที่ให้ความสำคัญอย่างต่อเนื่องกับการดูแลผู้สูงอายุและผู้ด้อยโอกาสในสังคมและพัฒนาศักยภาพแรงงาน

เป้าหมายรวม

1. อัตราการเจริญเติบโตทางเศรษฐกิจของภาคเหนือขยายตัวเพิ่มขึ้น
2. สัมประสิทธิ์ความไม่เสมอภาค (Gini Coefficient) ในการกระจายรายได้ของภาคเหนือลดลง

แนวทางการพัฒนา

1. พัฒนาสู่การเป็นระเบียงเศรษฐกิจพิเศษภาคเหนือ Creative LANNA ในพื้นที่จังหวัด เชียงใหม่ เชียงราย ลำพูน ลำปาง แนวทางย่อยได้แก่ (1) พัฒนา Creative Ecosystem (2) พัฒนาอุตสาหกรรมสร้างสรรค์ (3) ส่งเสริมการตลาดและประชาสัมพันธ์ และการสร้างการรับรู้

2. พัฒนาการผลิตตามระบบเกษตรกรรมยั่งยืน เชื่อมโยงสู่อุตสาหกรรมแปรรูปมูลค่าสูง แนวทางย่อยได้แก่ (1) ส่งเสริมการผลิตสินค้าเกษตรให้ได้มาตรฐานเกษตรปลอดภัย (2) ส่งเสริมการนำเทคโนโลยี นวัตกรรมและภูมิปัญญามาใช้ในกระบวนการผลิต (3) พัฒนาอุตสาหกรรมชีวภาพตลอดห่วงโซ่คุณค่าในพื้นที่ภาคเหนือตอนล่าง

3. พัฒนาการท่องเที่ยวและบริการบนฐานภูมิปัญญาและวัฒนธรรม เน้นกลุ่มท่องเที่ยวที่มีศักยภาพ ได้แก่ (1) กลุ่มท่องเที่ยวเชิงวัฒนธรรมและวิถีชีวิต (2) กลุ่มท่องเที่ยวเชิงธรรมชาติ (3) กลุ่มท่องเที่ยวเชิงธุรกิจ (MICE) และ (4) กลุ่มธุรกิจบริการสุขภาพ แนวทางย่อยได้แก่ (1) พัฒนาแหล่งท่องเที่ยวและรูปแบบบริการด้านการท่องเที่ยวให้มีคุณภาพ และสามารถสร้างมูลค่าเพิ่มได้อย่างยั่งยืน (2) พัฒนาปัจจัยสนับสนุนการบริการด้านการท่องเที่ยว

4. เสริมศักยภาพของเมืองและพื้นที่เขตเศรษฐกิจพิเศษชายแดนเพื่อรองรับการขยายตัวทางเศรษฐกิจและเอื้อต่อการอยู่อาศัย แนวทางย่อยได้แก่ (1) วางผังเมืองทั้งเมืองหลัก เมืองรอง และเมืองชายแดน (2) สนับสนุนการขับเคลื่อนเขตเศรษฐกิจพิเศษชายแดนของภาค

5. พัฒนาและยกระดับคุณภาพชีวิต เพื่อแก้ไขปัญหาความยากจน พัฒนาผู้สูงอายุสู่การเป็นผู้สูงอายุที่มีศักยภาพ (Active Aging) และพัฒนาทักษะฝีมือแรงงาน แนวทางย่อยได้แก่ (1) แก้ไขปัญหาความยากจนและพัฒนาคุณภาพชีวิต (2) พัฒนาผู้สูงอายุสู่การเป็นผู้สูงอายุที่มีศักยภาพ (Active Aging) (3) พัฒนาทักษะฝีมือแรงงาน

6. อนุรักษ์และฟื้นฟูป่าต้นน้ำ พัฒนาระบบบริหารจัดการน้ำที่มีความสมดุล ป้องกันและแก้ไขปัญหาหมอกควัน ปัญหาสิ่งแวดล้อมเมือง แนวทางย่อยได้แก่ (1) อนุรักษ์ ฟื้นฟูระบบนิเวศและป่าไม้ในพื้นที่ป่าต้นน้ำ (2) พัฒนาการบริหารจัดการน้ำในลักษณะนิเวศลุ่มน้ำ (3) แก้ไขปัญหาหมอกควัน (4) ลดปัญหาสิ่งแวดล้อมเมืองและชุมชน (5) เตรียมความพร้อมเพื่อรองรับกับภัยพิบัติทางธรรมชาติ

4.5 แผนพัฒนาการศึกษาภาคเหนือ พ.ศ. 2566 - 2570

วิสัยทัศน์

"ภาคเหนือเป็นภูมิภาคต้นแบบด้านการศึกษาของประเทศ ที่ยกระดับคุณภาพการศึกษา ลดความเหลื่อมล้ำทางการศึกษา ที่เกิดทัศนคติที่ดีต่อบ้านเมือง"

"ต้นแบบ" หมายถึง แบบอย่างที่ดีในการบริหารจัดการด้านการศึกษา ที่เกิดจากการบูรณาการทำงานร่วมกันของทุกภาคส่วน โดยการส่งเสริม ปรับปรุง และเร่งรัดงานด้านการศึกษาที่มุ่งตอบสนองต่อความต้องการของผู้เรียน (ผู้เรียน หมายถึง เด็กปฐมวัย เยาวชน นักเรียน นักศึกษา และประชาชนทุกช่วงวัย) บริบทโลก บริบทพื้นที่ที่เกี่ยวข้อง เพื่อให้ผู้เรียนมีความรู้ ความสามารถ และทักษะที่จำเป็นในศตวรรษที่ 21

"ยกระดับคุณภาพการศึกษา" หมายถึง การส่งเสริม ปรับปรุง และเร่งรัดพัฒนาหลักสูตร งานวิจัยและกระบวนการเรียนรู้ที่มีคุณภาพ ส่งผลต่อการพัฒนาศักยภาพของผู้เรียนให้มีคุณลักษณะตามมาตรฐานและมีความสามารถในการแข่งขันระดับประเทศ

"ลดความเหลื่อมล้ำทางการศึกษา" หมายถึง การส่งเสริม สนับสนุนทุกภาคส่วนให้เข้ามามีส่วนร่วมในการจัดการศึกษาที่หลากหลาย ครอบคลุมทุกพื้นที่และกระจายโอกาสทางการศึกษาให้ผู้เรียนสามารถเข้าถึงบริการทางการศึกษา อย่างเหมาะสม เสมอภาค และอย่างต่อเนื่องตลอดชีวิต

"ทัศนคติที่ดีต่อบ้านเมือง" หมายถึง 1) ความรู้ความเข้าใจต่อชาติบ้านเมือง 2) ยึดมั่นในศาสนา 3) มั่นคงในสถาบันพระมหากษัตริย์ และ 4) มีความเอื้ออาทรต่อครอบครัวและชุมชนของตน

พันธกิจ

1. สร้างผู้เรียนสู่การเป็น "คนดี และคนเก่ง"
2. ยกระดับคุณภาพของการจัดการศึกษา
3. ลดความเหลื่อมล้ำด้านการศึกษา
4. ระดมพันธมิตรเพื่อการบริหารจัดการศึกษาให้มีประสิทธิภาพและธรรมาภิบาลที่ดี

ประเด็นยุทธศาสตร์

1. ส่งเสริมการบูรณาการทุกภาคส่วนในการจัดการศึกษาเพื่อความมั่นคงและอยู่ดีมีสุข

2. พัฒนาหลักสูตร งานวิจัยและกระบวนการเรียนรู้ที่มีคุณภาพตรงตามศักยภาพผู้เรียนที่หลากหลาย ให้มีสมรรถนะ ความรู้ และความสามารถในการแข่งขันตามคุณลักษณะในศตวรรษที่ 21

3. พัฒนาศักยภาพของผู้บริหาร ครู และบุคลากรทางการศึกษา

4. ขยายโอกาสการเข้าถึงบริการทางการศึกษาและการเรียนรู้ตลอดชีวิต

5. ส่งเสริมปัจจัยทุนทางด้านสังคมและทุนทางด้านธรรมชาติที่เป็นอัตลักษณ์ของพื้นที่ และนำแนวคิดตามหลักปรัชญาของเศรษฐกิจพอเพียงสู่การปฏิบัติเพื่อคุณภาพชีวิตที่ดี

6. พัฒนาระบบการบริหารจัดการของหน่วยงานทางการศึกษา

เป้าประสงค์

1. ผู้เรียนมีคุณภาพชีวิตที่ดี อยู่ในสังคมอย่างมีความสุข ความสงบ บนพื้นฐานความถูกต้องคู่คุณธรรม

2. ผู้เรียนได้รับการพัฒนาศักยภาพให้มีคุณลักษณะตามมาตรฐานและมีความสามารถในการแข่งขันระดับประเทศ

3. ผู้บริหาร ครูและบุคลากรทางการศึกษาได้รับการส่งเสริมสนับสนุนพัฒนาศักยภาพในการบริหารจัดการและการจัดการเรียนการสอนอย่างมีประสิทธิภาพทุกระดับ

4. ประชากรทุกกลุ่มอายุได้รับโอกาสการศึกษาที่หลากหลาย เหมาะสม เสมอภาค อย่างต่อเนื่องตลอดชีวิต

5. ผู้เรียนมีจิตสำนึกในการอนุรักษ์ทรัพยากรธรรมชาติและสิ่งแวดล้อม มีความภาคภูมิใจในอัตลักษณ์ของพื้นที่ โดยยึดแนวคิดตามหลักปรัชญาของเศรษฐกิจพอเพียงสู่การปฏิบัติ

6. หน่วยงานทางการศึกษามีการบริหารจัดการที่มีประสิทธิภาพ ตามหลักธรรมาภิบาล

กลยุทธ์ (Strategy)

1. สร้างและส่งเสริมภาคีเครือข่ายด้านการศึกษาในพื้นที่ให้เข้ามามีส่วนร่วมขับเคลื่อนการพัฒนาการศึกษาแบบบูรณาการเพื่อความมั่นคง

2. ส่งเสริมการนำกระบวนการลูกเสือมาใช้ในกิจกรรมเสริมทักษะชีวิตผู้เรียน

3. ส่งเสริมงานด้านวิชาการ การวิจัย ที่เป็นมาตรฐาน ให้มีความยืดหยุ่นตามบริบทของท้องถิ่นและเหมาะสมกับผู้เรียนในแต่ละช่วงวัย

4. ส่งเสริมสถานศึกษาปรับปรุงหลักสูตรให้มีความเหมาะสม ทันสมัย และจัดการเรียนการสอนตามพหุปัญญาของผู้เรียนให้สอดคล้องกับทักษะที่จำเป็นในศตวรรษที่ 21

5. ส่งเสริมหน่วยงานทางการศึกษาให้ผู้บริหาร ครูและบุคลากรทางการศึกษาใช้เทคโนโลยีดิจิทัลและนวัตกรรมสร้างสรรค์ในการปฏิบัติงาน

6. ส่งเสริม สนับสนุนทุกภาคส่วนให้เข้ามามีส่วนร่วมในการจัดการศึกษาที่หลากหลายและกระจายโอกาสทางการศึกษาให้ประชากรทุกกลุ่มอายุสามารถเข้าถึงโอกาสทางการเรียนรู้ ครอบคลุมทุกพื้นที่และกลุ่มเป้าหมาย

7. ส่งเสริมผู้เรียนให้เกิดความตระหนักในการอนุรักษ์ทรัพยากรธรรมชาติและสิ่งแวดล้อม และเสริมสร้างวิถีการเรียนรู้ตามอัตลักษณ์ทางวัฒนธรรมและบริบทของท้องถิ่น โดยยึดแนวคิดตามหลักปรัชญาของเศรษฐกิจพอเพียงสู่การปฏิบัติ

8. ส่งเสริมการระดมทรัพยากรจากภาคีเครือข่าย เพื่อสนับสนุนการจัดการศึกษาในพื้นที่

9. ส่งเสริมให้หน่วยงานทางการศึกษาปรับปรุงการบริหารจัดการองค์กรให้ทันสมัย เหมาะสม และเอื้อต่อการปฏิบัติงาน

ตัวชี้วัด และค่าเป้าหมาย

ตัวชี้วัด	ค่าเป้าหมาย					หน่วยงานที่เกี่ยวข้อง
	2566	2567	2568	2569	2570	
ประเด็นยุทธศาสตร์ที่ 1 ส่งเสริมการบูรณาการทุกภาคส่วนในการจัดการศึกษาเพื่อความมั่นคงและอยู่ดีมีสุข						
1. จำนวนหน่วยงาน องค์กรภาครัฐ/เอกชนที่มีส่วนร่วมในการจัดการศึกษาแบบประชารัฐเพิ่มขึ้น	อย่างน้อย 5 หน่วยงาน	อย่างน้อย 5 หน่วยงาน	อย่างน้อย 5 หน่วยงาน	อย่างน้อย 5 หน่วยงาน	อย่างน้อย 5 หน่วยงาน	ศธภ./ศธจ./สพฐ./สช./สกร./อศจ./อปท./พศจ./ตชด./พมจ.
2. ร้อยละของสถานศึกษาที่จัดการเรียนการสอน/กิจกรรมเพื่อเสริมสร้างความเป็นพลเมือง (Civic/Citizenship Education)	ร้อยละ 60	ร้อยละ 60	ร้อยละ 60	ร้อยละ 60	ร้อยละ 60	สพฐ./สช./สกร./อศจ./อปท./พศจ./ตชด./พมจ.
ประเด็นยุทธศาสตร์ที่ 2 พัฒนาหลักสูตร งานวิจัยและกระบวนการเรียนรู้ที่มีคุณภาพตรงตามศักยภาพผู้เรียนที่หลากหลาย ให้มีสมรรถนะ ความรู้ และความสามารถในการแข่งขันตามคุณลักษณะในศตวรรษที่ 21						
3. จำนวนโครงการ/งานวิจัยเพื่อสร้างองค์ความรู้/นวัตกรรมที่นำไปใช้ประโยชน์ในการพัฒนาประเทศเพิ่มขึ้น	อย่างน้อย 8 ผลงาน	อย่างน้อย 8 ผลงาน	อย่างน้อย 8 ผลงาน	อย่างน้อย 8 ผลงาน	อย่างน้อย 8 ผลงาน	สพฐ./สช./สกร./อศจ./อปท./พศจ./ตชด./พมจ.
ประเด็นยุทธศาสตร์ที่ 3 พัฒนาศักยภาพของผู้บริหาร ครู และบุคลากรทางการศึกษา ตลอดจนผู้เรียนให้มีคุณภาพตามคุณลักษณะในศตวรรษที่ 21						
4. ร้อยละของผู้สำเร็จการศึกษาระดับอาชีวศึกษาและอุดมศึกษามีสมรรถนะเป็นที่พอใจของสถานประกอบการเพิ่มขึ้น	ร้อยละ 55	ร้อยละ 60	ร้อยละ 65	ร้อยละ 70	ร้อยละ 75	สช./สอศ./อว.
5. ระดับคุณภาพคะแนนประเมินความสามารถในการอ่าน (Reading Test : RT) ระดับชั้นประถมศึกษาปีที่ 1	เพิ่มขึ้น ร้อยละ 2	เพิ่มขึ้น ร้อยละ 2	เพิ่มขึ้น ร้อยละ 2	เพิ่มขึ้น ร้อยละ 2	เพิ่มขึ้น ร้อยละ 2	ศธภ./ศธจ./สพฐ.

ตัวชี้วัด	ค่าเป้าหมาย					หน่วยงานที่เกี่ยวข้อง
	2566	2567	2568	2569	2570	
6. ร้อยละของคะแนนเฉลี่ยการประเมินคุณภาพผู้เรียน (NT) วิชาคณิตศาสตร์และวิชาภาษาไทย ระดับชั้นประถมศึกษาปีที่ 3	เพิ่มขึ้นร้อยละ 2	เพิ่มขึ้นร้อยละ 2	เพิ่มขึ้นร้อยละ 2	เพิ่มขึ้นร้อยละ 2	เพิ่มขึ้นร้อยละ 2	ศธภ./ศธจ./สพฐ.
7. สัดส่วนนักเรียนระดับชั้นมัธยมศึกษาปีที่ 3 ที่มีผลการทดสอบทางการศึกษาระดับชาติขั้นพื้นฐานร้อยละ 50 ขึ้นไปของคะแนนเต็มใน 4 วิชาหลัก ต่อ จำนวนนักเรียนระดับชั้นมัธยมศึกษาปีที่ 3 ที่เข้ารับการทดสอบ	1) ภาษาไทย ไม่น้อยกว่าร้อยละ 65 2) ภาษาอังกฤษ ไม่น้อยกว่าร้อยละ 2 3) คณิตศาสตร์ ไม่น้อยกว่าร้อยละ 2 4) วิทยาศาสตร์ ไม่น้อยกว่าร้อยละ 2	1) ภาษาไทย ไม่น้อยกว่าร้อยละ 70 2) ภาษาอังกฤษ ไม่น้อยกว่าร้อยละ 4 3) คณิตศาสตร์ ไม่น้อยกว่าร้อยละ 4 4) วิทยาศาสตร์ ไม่น้อยกว่าร้อยละ 4	1) ภาษาไทย ไม่น้อยกว่าร้อยละ 75 2) ภาษาอังกฤษ ไม่น้อยกว่าร้อยละ 6 3) คณิตศาสตร์ ไม่น้อยกว่าร้อยละ 6 4) วิทยาศาสตร์ ไม่น้อยกว่าร้อยละ 6	1) ภาษาไทย ไม่น้อยกว่าร้อยละ 80 2) ภาษาอังกฤษ ไม่น้อยกว่าร้อยละ 8 3) คณิตศาสตร์ ไม่น้อยกว่าร้อยละ 8 4) วิทยาศาสตร์ ไม่น้อยกว่าร้อยละ 8	1) ภาษาไทย ไม่น้อยกว่าร้อยละ 85 2) ภาษาอังกฤษ ไม่น้อยกว่าร้อยละ 10 3) คณิตศาสตร์ ไม่น้อยกว่าร้อยละ 10 4) วิทยาศาสตร์ ไม่น้อยกว่าร้อยละ 10	ศธจ./สพฐ./อว./อปท./ตชด./พศ./กก./วธ.
8. คะแนนเฉลี่ยผลการทดสอบทางการศึกษาระดับชาติด้านอาชีวศึกษา (V-Net)	เพิ่มขึ้นร้อยละ 2	เพิ่มขึ้นร้อยละ 2	เพิ่มขึ้นร้อยละ 2	เพิ่มขึ้นร้อยละ 2	เพิ่มขึ้นร้อยละ 2	ศธจ./สอศ./สกร./อว./อปท.
9. คะแนนเฉลี่ยผลการทดสอบทางการศึกษาระดับชาติด้านการศึกษานอกระบบโรงเรียน (N-Net)	เพิ่มขึ้นร้อยละ 2	เพิ่มขึ้นร้อยละ 2	เพิ่มขึ้นร้อยละ 2	เพิ่มขึ้นร้อยละ 2	เพิ่มขึ้นร้อยละ 2	ศธจ./สกร.
10. คะแนนเฉลี่ยผลการทดสอบทางการศึกษาระดับชาติด้านพระพุทธศาสนา (B-Net)	เพิ่มขึ้นร้อยละ 2	เพิ่มขึ้นร้อยละ 2	เพิ่มขึ้นร้อยละ 2	เพิ่มขึ้นร้อยละ 2	เพิ่มขึ้นร้อยละ 2	ศธจ./พศ.
ประเด็นยุทธศาสตร์ที่ 4 ขยายโอกาสการเข้าถึงบริการทางการศึกษาและการเรียนรู้ตลอดชีวิต						
11. สัดส่วนนักเรียนก่อนประถมศึกษาอายุ 3-5 ปี ต่อประชากรกลุ่มอายุ 3-5 ปี (ดัชนีทางการศึกษา ประจำปีงบประมาณ พ.ศ. 2566)	ร้อยละ 80	ร้อยละ 85	ร้อยละ 90	ร้อยละ 95	ร้อยละ 100	ศธภ./ศธจ./อปท.
12. ประชากรอายุ 6-11 ปี ได้เข้าเรียนระดับประถมศึกษาเทียบกับประชากรกลุ่มอายุ 6-11 ปี	ร้อยละ 96	ร้อยละ 97	ร้อยละ 98	ร้อยละ 99	ร้อยละ 100	ศธภ./ศธจ./สพฐ./ตชด.

ตัวชี้วัด	ค่าเป้าหมาย					หน่วยงานที่เกี่ยวข้อง
	2566	2567	2568	2569	2570	
13. ประชากรอายุ 12-14 ปี ได้เข้าเรียนระดับมัธยมศึกษาตอนต้นเทียบกับประชากรกลุ่มอายุ 12-14 ปี	ร้อยละ 96	ร้อยละ 97	ร้อยละ 98	ร้อยละ 99	ร้อยละ 100	ศธภ./ศธจ./สพฐ.
14. สัดส่วนนักเรียนระดับมัธยมศึกษาตอนปลาย (สามัญศึกษา+อาชีวศึกษา) อายุ 15-17 ปี ต่อประชากรกลุ่มอายุ 15-17 ปี	ร้อยละ 81	ร้อยละ 82	ร้อยละ 83	ร้อยละ 84	ร้อยละ 85	ศธภ./ศธจ./สพฐ./อศจ./สกร.
15. จำนวนปีการศึกษาเฉลี่ยของคนไทยอายุ 15-59 ปี	10 ปี	10.2 ปี	10.4 ปี	10.6 ปี	10.9 ปี	ศธจ./สพฐ./อศจ./สกร.
16. สัดส่วนของผู้เรียนอาชีวศึกษาต่อผู้เรียนสามัญศึกษา	42 : 58	44 : 56	46 : 54	48 : 52	50 : 50	สพฐ./สอศ.
17. จำนวนเด็กในวัยเรียนที่มีความต้องการจำเป็นพิเศษได้รับการศึกษาในสถานศึกษาต่าง ๆ* *โรงเรียนเฉพาะความพิการ/ศูนย์การศึกษาพิเศษ/โรงเรียนศึกษาสงเคราะห์/โรงเรียนเรียนรวม	เพิ่มขึ้นร้อยละ 2	เพิ่มขึ้นร้อยละ 2	เพิ่มขึ้นร้อยละ 2	เพิ่มขึ้นร้อยละ 2	เพิ่มขึ้นร้อยละ 2	สพฐ./ศูนย์การศึกษาพิเศษ
ประเด็นยุทธศาสตร์ที่ 5 ส่งเสริมปัจจัยทุนทางด้านสังคมและทุนทางด้านธรรมชาติที่เป็นอัตลักษณ์ของพื้นที่และนำแนวคิดตามหลักปรัชญาของเศรษฐกิจพอเพียงสู่การปฏิบัติเพื่อคุณภาพชีวิตที่ดี						
18. ร้อยละของหน่วยงาน/สถานศึกษาที่จัดกิจกรรมตามโครงการน้อมนำแนวคิดตามหลักปรัชญาของเศรษฐกิจพอเพียงสู่การปฏิบัติ	ร้อยละ 40	ร้อยละ 45	ร้อยละ 50	ร้อยละ 55	ร้อยละ 60	ศธภ./ศธจ./สพฐ./สช./สกร./อศจ./อปท./พศจ./ตชด./พมจ.
ประเด็นยุทธศาสตร์ที่ 6 พัฒนาระบบการบริหารจัดการของหน่วยงานทางการศึกษา						
19. ร้อยละหน่วยงานทางการศึกษาที่ดำเนินการสำนักงานดิจิทัลหรือนำเทคโนโลยีดิจิทัลและนวัตกรรมเพื่อเพิ่มประสิทธิภาพในการบริหารจัดการองค์กร	ร้อยละ 80	ร้อยละ 85	ร้อยละ 90	ร้อยละ 95	ร้อยละ 100	ศธภ./ศธจ./สพฐ./สช./สกร./อศจ./อปท./พศจ./ตชด./พมจ.

มาตรการ/จุดเน้น/แนวทางการพัฒนา

เพื่อให้หน่วยงานทางการศึกษาในพื้นที่ ได้ใช้เป็นแนวทางการจัดทำงาน/กิจกรรม/โครงการตามข้อกำหนดสำคัญในแต่ละประเด็นยุทธศาสตร์ เพื่อการบรรลุเป้าหมายตามตัวชี้วัดของแผน โดยได้กำหนดแนวทางการดำเนินงาน ดังนี้

ประเด็นยุทธศาสตร์ที่ 1 ส่งเสริมการบูรณาการทุกภาคส่วนในการจัดการศึกษาเพื่อความมั่นคงและอยู่ดีมีสุข

มาตรการ/จุดเน้น/แนวทางการพัฒนา

- ให้มีคณะกรรมการขับเคลื่อนการบูรณาการจัดการศึกษาระดับภาค กลุ่มจังหวัดและจังหวัด เพื่อการพัฒนาการศึกษาเชิงพื้นที่แบบมีส่วนร่วมของทุกภาคส่วน
- เฝ้าระวังภัยทุกรูปแบบที่เกิดขึ้นกับผู้เรียน ครู และสถานศึกษา โดยเฉพาะภัยจากยาเสพติด อาชญากรรมทางไซเบอร์ การค้ามนุษย์ และโรคระบาดต่างๆ
- ควรส่งเสริมการนำหลักธรรมทางศาสนาเพื่อเป็นเครื่องมือพัฒนาทุนมนุษย์ ให้มีคุณค่าและคุณภาพสู่เป้าหมายของการศึกษาที่ยั่งยืนและมั่นคง
- จัดทำแผนบริหารความเสี่ยง เพื่อรองรับการเปลี่ยนแปลงสถานการณ์ ได้แก่ ภัยพิบัติ ภัยโรคอุบัติใหม่ เช่น พัฒนารูปแบบการจัดการเรียนการสอนออนไซต์ (On site) ออนแอร์ (On air) ออนไลน์ (On line) และสถานีวิทยุโทรทัศน์เพื่อการศึกษา (ETV) ซึ่งเป็นสถานีโทรทัศน์ของศูนย์เทคโนโลยีทางการศึกษา สำนักงานส่งเสริมการศึกษานอกระบบและการศึกษาตามอัธยาศัย กระทรวงศึกษาธิการ พัฒนาระบบเทคโนโลยีเพื่อรองรับการสอนแบบใหม่ สนับสนุนการวิจัยและพัฒนานวัตกรรมเพื่อแก้ไขปัญหา เป็นต้น
- ปลูกฝังผู้เรียนให้มีหลักคิดที่ถูกต้องด้านคุณธรรม จริยธรรม และเป็นผู้มีความพอเพียง วินัย สุจริต จิตอาสา โดยใช้กระบวนการลูกเสือ เนตรนารีและยุวกาชาด
- พัฒนาค่ายลูกเสือ ในพื้นที่ให้เป็นแหล่งเรียนรู้ และสนับสนุนการจัดกิจกรรมเสริมสร้างระเบียบวินัย คุณธรรม จริยธรรม จิตอาสา ให้กับเด็ก เยาวชน และประชาชนทั่วไป อย่างต่อเนื่อง
- สร้างและพัฒนาเครือข่ายความร่วมมือด้านการจัดการศึกษาระหว่างหน่วยงานที่เกี่ยวข้อง ร่วมทั้งส่งเสริมการใช้ทรัพยากรร่วมกัน
- ประสานจัดทำแผนพัฒนาการศึกษาให้สอดคล้องกับนโยบายการพัฒนาประเทศ นโยบายยุทธศาสตร์การพัฒนาการศึกษาของกระทรวงศึกษาธิการ และสอดคล้องกับยุทธศาสตร์การพัฒนาของพื้นที่
- ศึกษา วิเคราะห์ วิจัยศักยภาพการจัดการศึกษาของพื้นที่เพื่อเป็นข้อมูลในการวางแผนพัฒนาการศึกษาของพื้นที่ รวมทั้งเพื่อการพัฒนารูปแบบการบริหารจัดการศึกษาทุกระดับ/ประเภทโดยยึดพื้นที่เป็นฐาน (Cluster-based, Area-based)
- กำกับ ตรวจติดตาม ประเมินผล สรุปรายงานผล การดำเนินงานตามแผนพัฒนาการศึกษาของพื้นที่ และการดำเนินงานตามนโยบายของกระทรวงศึกษาธิการ
- ส่งเสริมให้มีการระดมทรัพยากรเพื่อการจัดการศึกษา และให้ทุกภาคส่วนมีส่วนร่วมในการจัดและรับผิดชอบการจัดการศึกษา
- ส่งเสริมการศึกษาเอกชน การศึกษาพิเศษ การศึกษาเพื่อคนพิการ การศึกษาโดยครอบครัว ศูนย์การเรียนรู้ชุมชนการศึกษาทางเลือกและการศึกษาในพื้นที่พิเศษ

ประเด็นยุทธศาสตร์ที่ 2 พัฒนาหลักสูตร งานวิจัยและกระบวนการเรียนรู้ที่มีคุณภาพตรงตามศักยภาพผู้เรียนที่หลากหลาย ให้มีสมรรถนะ ความรู้ และความสามารถในการแข่งขันตามคุณลักษณะในศตวรรษที่ 21

มาตรการ/จุดเน้น/แนวทางการพัฒนา

- จัดตั้งศูนย์ประสานงานพัฒนาและปรับปรุงหลักสูตร การจัดการเรียนการสอน และการประเมินผลการเรียนรู้ สำหรับการจัดการศึกษาในระดับต่าง ๆ
- ปรับหลักสูตร พร้อมกระบวนการจัดการเรียนการสอน และการประเมินเพื่อพัฒนาการเรียนรู้เป็นหลักสูตรฐานสมรรถนะ
- การพัฒนาความเป็นพลเมืองดิจิตอล (Digital citizenship) ในด้านความฉลาดรู้ดิจิตอล (Digital literacy) ความฉลาดรู้สารสนเทศ (Information literacy) ความฉลาดรู้สื่อ (Media literacy) เพื่อการรู้วิธีการเรียนรู้ (Learning how to learn) ในการเรียนรู้ตลอดชีวิต ตลอดจนการมีพฤติกรรมที่สะท้อนการรู้กติกามารยาท จริยธรรมเกี่ยวกับการใช้สื่อและสื่อสารบนอินเตอร์เน็ต
- วิจัยและพัฒนาหลักสูตร เพื่อให้เกิดคุณภาพการพัฒนาการศึกษาในพื้นที่โดยยึดความสอดคล้องกับความต้องการตามสภาพบริบทของพื้นที่ที่มีความแตกต่างกัน
- ปรับเปลี่ยนกรอบความคิดในการจัดทำหลักสูตร เพื่อการเรียนรู้ในศตวรรษที่ 21 โดยให้เป็นไปเพื่อประโยชน์ของการนำพาชุมชน ท้องถิ่น ประเทศชาติ พร้อมเข้าสู่โลกของการทำงาน และยกระดับคุณภาพชีวิต ปลูกฝังผู้เรียนให้มีทักษะ (Skills) ที่จำเป็นควบคู่กับความรู้ (Contents) ในสาระวิชาหลัก เพื่อสร้างผู้เรียนที่มีคุณลักษณะ (Characters) อันพึงประสงค์ต่อการเป็นพลเมืองและการทำงานในโลกศตวรรษที่ 21
- จัดหลักสูตรการเรียนรู้ และหลักสูตรท้องถิ่นให้เหมาะสมกับผู้เรียนแต่ละช่วงวัย สอดคล้องกับความต้องการของพื้นที่ สถานประกอบการ และความเป็นอัตลักษณ์ของท้องถิ่น
- ส่งเสริม สนับสนุน จัดเวทีการนำเสนอเผยแพร่การนำเทคนิควิธี และนวัตกรรมที่เป็นเลิศในด้านการศึกษา
- ส่งเสริม สนับสนุนการจัดกิจกรรมลดเวลาเรียน เพิ่มเวลารู้ โดยบูรณาการวิชาเรียน เพื่อให้โรงเรียน ผู้เรียน มีกิจกรรมพัฒนาทักษะการเรียนรู้นอกห้องเรียน ให้เหมาะสมกับผู้เรียน ส่งเสริมการพัฒนาการดำเนินชีวิต และจิตอาสาต่อการพัฒนาชุมชน ท้องถิ่น สังคม และประเทศชาติ
- วิจัยและพัฒนาระบบข้อมูลด้านการศึกษาที่มีความจำเป็นต่อการกำหนดยุทธศาสตร์การศึกษาในการพัฒนากำลังคนของจังหวัดและกลุ่มจังหวัด ให้สอดคล้องกับยุทธศาสตร์การพัฒนาจังหวัดและกลุ่มจังหวัด
- สนับสนุนให้สถานศึกษาอาชีวศึกษาผลิตกำลังแรงงานที่มีคุณภาพ ตามความเป็นเลิศของแต่ละสถานศึกษาและตามบริบทของพื้นที่ รวมทั้งสอดคล้องกับความต้องการของประเทศทั้งในปัจจุบันและอนาคต
- สนับสนุนให้สถานศึกษาอาชีวศึกษาบริหารจัดการอย่างมีคุณภาพ และจัดการเรียนการสอนด้วยเครื่องมือปฏิบัติที่ทันสมัยและสอดคล้องกับเทคโนโลยี โดยเน้นให้ผู้เรียนมีทักษะการวิเคราะห์ข้อมูล (Data Analysis) และทักษะการสื่อสารภาษาต่างประเทศ
- ส่งเสริมความร่วมมือระหว่างสถานศึกษาและสถานประกอบการในทุกภาคส่วน จัดการเรียนการสอนในระดับอาชีวศึกษาด้วยระบบทวิภาคี ที่เปิดโอกาสให้ผู้เรียนสามารถเลือกอาชีพได้ก่อนเลือกวิชาเรียน

- ส่งเสริม สนับสนุนกิจกรรมการแนะแนวอาชีพในสถานศึกษา และรณรงค์สร้างค่านิยมและกระบวนทัศน์การศึกษาต่อสายอาชีพ และภาพลักษณ์การอาชีวศึกษา ปรับค่านิยม ให้กับนักเรียน นักศึกษา ผู้ปกครองอย่างเป็นระบบ และต่อเนื่อง

- สร้างและพัฒนาเครือข่ายความร่วมมือทางการศึกษาอาชีพระดับจังหวัด กลุ่มจังหวัด เพื่อขับเคลื่อนการศึกษาด้านอาชีพในพื้นที่ ร่วมกันพัฒนาหลักสูตรอาชีพ ตรงความต้องการของพื้นที่ โดยภาคีความร่วมมือจากทุกภาคส่วนทั้งภาครัฐ เอกชน ชุมชน และสถานประกอบการ

- ส่งเสริมการฝึกอาชีพนอกระบบการศึกษาให้หลากหลายของผู้ใช้แรงงาน เยาวชนที่หลุดจากระบบการศึกษา ตามความต้องการของสังคม และเศรษฐกิจภูมิภาคอาเซียน

- ระดมทรัพยากรและจัดแหล่งเรียนรู้ฝึกอาชีพในพื้นที่ให้หลากหลายทั่วถึงตามความต้องการของผู้เรียน การจัดการศึกษาทางเลือกทุกระดับทั้งสายสามัญอาชีพ

ประเด็นยุทธศาสตร์ที่ 3 พัฒนาศักยภาพของผู้บริหาร ครู และบุคลากรทางการศึกษา

มาตรการ/จุดเน้น/แนวทางการพัฒนา

- จัดทำแผนงานเพื่อพัฒนาผู้บริหาร ครู และบุคลากรทางการศึกษา

- พัฒนาครู และผู้บริหารสถานศึกษา ให้มีความรู้ความเข้าใจในเรื่องระบบหลักสูตร การจัดการเรียนรู้ การวัดผลและประเมินผล และสามารถบรรลุเป้าหมายคุณภาพผู้เรียนตามหลักสูตรที่กำหนด และให้เป็นไปตามบริบททั้งสภาพภูมิศาสตร์ และศักยภาพของผู้เรียน

- พัฒนาครูให้มีศักยภาพในการออกแบบกิจกรรมการเรียนรู้ได้อย่างหลากหลาย เหมาะสมกับการพัฒนาผู้เรียนในบริบทที่ประสบอยู่ได้อย่างมีคุณภาพ และมีการนำไปใช้อย่างจริงจัง

- พัฒนาผู้บริหาร ครูและบุคลากรทางการศึกษา เพื่อรองรับการจัดการเรียนการสอนในรูปแบบที่หลากหลายตามความเหมาะสมทั้งรูปแบบออนไซต์ (On site) ออนแอร์ (On air) ออนไลน์ (On line) และสถานีวิทยุโทรทัศน์เพื่อการศึกษา (ETV) ซึ่งเป็นสถานีโทรทัศน์ของศูนย์เทคโนโลยีทางการศึกษา สำนักงานส่งเสริมการศึกษานอกระบบและการศึกษาตามอัธยาศัย กระทรวงศึกษาธิการ

- สร้างขวัญและกำลังใจ และแรงจูงใจให้ผู้บริหาร ครูและบุคลากรทางการศึกษา เพื่อลดปัญหาการขอโยกย้ายออกจากพื้นที่

- เสริมสร้างอุดมการณ์ความเป็นข้าราชการ จิตวิญญาณครู และจรรยาบรรณของวิชาชีพครู ตลอดจนการเชิดชูเกียรติครู อาจารย์ โดยเฉพาะครูในท้องถิ่นห่างไกลทุรกันดาร และนักศึกษาที่เรียนวิชาชีพครู

- พัฒนาระบบการบริหารงานบุคคลด้านการศึกษาของพื้นที่ให้เกิดประสิทธิภาพในการบริหารจัดการศึกษาในพื้นที่

ประเด็นยุทธศาสตร์ที่ 4 ขยายโอกาสการเข้าถึงบริการทางการศึกษาและการเรียนรู้ตลอดชีวิต

มาตรการ/จุดเน้น/แนวทางการพัฒนา

- ส่งเสริมการเรียนรู้ด้วยดิจิทัลแพลตฟอร์มการเรียนรู้ด้วยดิจิทัลแห่งชาติ (Digital Learning Reform : National Digital Learning Platform (NDLP)) ไปสู่โรงเรียน นักเรียน และครูทั่วประเทศ โดยเฉพาะในท้องถิ่นห่างไกล

- ส่งเสริม สนับสนุนสถานศึกษาที่ขาดแคลนครู ใช้ช่องทางการจัดการศึกษาทางไกลผ่านดาวเทียม (DLTV) และการจัดการศึกษาทางไกลผ่านเทคโนโลยีสารสนเทศ (DLIT) รวมถึงการส่งเสริมการเรียนรู้ในรูปแบบ

ที่หลากหลายตามความเหมาะสมทั้งรูปแบบออนไซต์ (On site) ออนแอร์ (On air) ออนไลน์ (On line) และสถานีวิทยุโทรทัศน์เพื่อการศึกษา (ETV) ซึ่งเป็นสถานีโทรทัศน์ของศูนย์เทคโนโลยีทางการศึกษา สำนักงานส่งเสริมการศึกษานอกระบบและการศึกษาตามอัธยาศัย กระทรวงศึกษาธิการ เพื่อเพิ่มประสิทธิภาพในการบริหารจัดการศึกษาในพื้นที่ เพื่อขยายโอกาสการเข้าถึงบริการทางการศึกษาและการเรียนรู้ตลอดชีวิต

- ส่งเสริมผู้เรียนได้ขยายพื้นที่การเรียนรู้ออกไปนอกห้องเรียน โดยเรียนรู้ทักษะด้านสารสนเทศ สื่อ และไอซีที ให้มีทักษะในการจัดการ และการใช้ประโยชน์กับข้อมูลที่มีอยู่ รวมถึงการเชื่อมเครือข่ายทางสังคมออนไลน์เพื่อการเรียนรู้ด้วยตนเองอย่างเท่าทัน
- จัดทำระบบฐานข้อมูลทางการศึกษา เพื่อตรวจสอบ ป้องกัน และแก้ไขปัญหาเด็กตกหล่น เด็กออกกลางคัน อัตราการเข้าเรียน การจบการศึกษาและการเรียนต่อของประชากรวัยเรียนในแต่ละช่วงชั้น
- ส่งเสริมการศึกษานอกระบบและการศึกษาตามอัธยาศัยให้ผู้เรียนเข้าถึงการเรียนรู้อย่างทั่วถึงและมีคุณภาพ ทั้งสายสามัญและสายอาชีพ สอดคล้องกับบริบทของแต่ละพื้นที่ ชุมชน ท้องถิ่น โดยเฉพาะวัยกำลังแรงงานและผู้สูงอายุ
- ส่งเสริม สนับสนุนการจัดการศึกษาให้กับผู้เรียนที่พิการ ด้อยโอกาส และเด็กพิเศษให้สามารถเข้ารับบริการการศึกษาอย่างทั่วถึง และมีคุณภาพ
- ส่งเสริมการจัดระบบเทียบโอน การประเมินจบระดับการศึกษา ของหน่วยงานทางการศึกษาในพื้นที่ เพื่อสนองการพัฒนาศักยภาพของแต่ละบุคคล ให้เกิดคุณภาพ และมาตรฐาน
- รณรงค์สร้างนิสัยให้คนในพื้นที่มีนิสัยรักการอ่าน และพัฒนาห้องสมุดประชาชนให้สามารถเข้าถึงง่ายในทุกพื้นที่
- ส่งเสริม สนับสนุนให้ชุมชนจัดแหล่งเรียนรู้ในพื้นที่ โดยเฉพาะด้านวิทยาศาสตร์และเทคโนโลยี โดยอาศัยความร่วมมือจากภาครัฐ เอกชน และชุมชน
- พัฒนาศูนย์การเรียนรู้ให้กับเยาวชน ประชาชนในพื้นที่สูง พื้นที่ตามแนวตะเข็บชายแดน
- จัดตั้งกองทุนการศึกษา และการจัดสรรทุนการศึกษาเพื่อช่วยเหลือเด็กด้อยโอกาสทุกประเภท โดยความร่วมมือจากภาครัฐ เอกชน และชุมชน
- ระดมสรรพกำลังเพื่อส่งเสริมสนับสนุนโรงเรียนนำร่องพื้นที่นวัตกรรมการศึกษาเพื่อลดความเหลื่อมล้ำทางการศึกษาให้สอดคล้องพระราชบัญญัติพื้นที่นวัตกรรมการศึกษา พ.ศ. 2562

ประเด็นยุทธศาสตร์ที่ 5 ส่งเสริมปัจจัยทุนทางด้านสังคมและทุนทางด้านธรรมชาติที่เป็นอัตลักษณ์ของพื้นที่ และนำแนวคิดตามหลักปรัชญาของเศรษฐกิจพอเพียงสู่การปฏิบัติเพื่อคุณภาพชีวิตที่ดี

มาตรการ/จุดเน้น/แนวทางการพัฒนา

- ส่งเสริมการจัดกิจกรรมการเรียนการสอน หลักสูตรสิ่งแวดล้อม การบริหารจัดการที่เป็นมิตรกับทรัพยากรธรรมชาติและสิ่งแวดล้อม
- ส่งเสริมการจัดทำหลักสูตรอัตลักษณ์ท้องถิ่นที่บูรณาการการเรียนการสอนในวิชาหลัก เพื่อการเรียนรู้ประวัติศาสตร์ อนุรักษ์ศิลปะ วัฒนธรรม ประเพณีที่ดีงาม ภูมิปัญญาตัวตนท้องถิ่น สังคมชาติพันธุ์ และสภาพทั่วไปอันหลากหลายตามบริบทของพื้นที่แต่ละจังหวัด รวมทั้งส่งเสริมการนำหลักสูตรไปใช้ในการเรียนรู้ในระบบ/นอกระบบ
- รวบรวม พัฒนา จัดทำเอกสาร ตำรา สื่อ องค์ความรู้ ภูมิปัญญาท้องถิ่น พหุวัฒนธรรมที่มีมิติการเรียนรู้เชิงบูรณาการ (Blended Based Learning) ที่ให้ผู้เรียนสามารถพัฒนาทักษะชีวิตของตนเองเชื่อมโยง

กับภูมิปัญญาและภูมิสังคมได้อย่างสมดุล ยอมรับและเห็นคุณค่าในความแตกต่างหลากหลาย รวมถึงสร้างเครือข่ายการแลกเปลี่ยนเรียนรู้ข้ามวัฒนธรรม

- เสริมสร้างวิถีการเรียนรู้อัตลักษณ์ทางวัฒนธรรมของพื้นที่แต่ละจังหวัด โดยการร่วมฟื้นฟูสืบค้น และถ่ายทอดศิลปะวัฒนธรรมและภูมิปัญญาท้องถิ่นที่ทรงคุณค่า ให้มีจุดร่วมเพื่ออนุรักษ์วัฒนธรรมของจังหวัดให้ดำรงคุณค่าและความสง่างามตามอัตลักษณ์ที่หลากหลาย

- ส่งเสริมให้ใช้ภาษาท้องถิ่นร่วมกับภาษาไทยเป็นสื่อจัดการเรียนการสอนในพื้นที่ที่ใช้ภาษาอย่างหลากหลาย เพื่อวางรากฐานให้ผู้เรียนมีพัฒนาการด้านการคิดวิเคราะห์ รวมทั้งมีทักษะการสื่อสารและใช้ภาษาที่สามในการต่อยอดการเรียนรู้ได้อย่างมีประสิทธิภาพ

ประเด็นยุทธศาสตร์ที่ 6 พัฒนาระบบการบริหารจัดการของหน่วยงานทางการศึกษา

มาตรการ/จุดเน้น/แนวทางการพัฒนา

- พัฒนาระบบบริหารจัดการองค์กรตามหลักธรรมาภิบาล
- พัฒนาจัดทำระบบข้อมูลสารสนเทศเพื่อการศึกษา (big data for education) ในพื้นที่ภาคเหนือ
- ส่งเสริมการใช้เทคโนโลยีเพื่อเพิ่มประสิทธิภาพในการบริหารจัดการองค์กร
- ส่งเสริมให้สถานศึกษานำเทคโนโลยีดิจิทัลและนวัตกรรมสร้างสรรค์ในการปฏิบัติงาน
- ส่งเสริมและพัฒนาเทคโนโลยีสารสนเทศเพื่อการเรียนรู้ให้ทั่วถึงทุกพื้นที่ ในรูปแบบที่หลากหลายตามความเหมาะสมทั้งรูปแบบออนไซต์ (On site) ออนแอร์ (On air) ออนไลน์ (On line) และสถานีวิทยุโทรทัศน์เพื่อการศึกษา (ETV) ซึ่งเป็นสถานีโทรทัศน์ของศูนย์เทคโนโลยีทางการศึกษา สำนักงานส่งเสริมการศึกษานอกระบบและการศึกษาตามอัธยาศัย กระทรวงศึกษาธิการ เพื่อเพิ่มประสิทธิภาพในการบริหารจัดการศึกษาในพื้นที่
- สนับสนุนให้สถานศึกษาสามารถบริหารจัดการศึกษาที่มีคุณภาพได้อย่างอิสระและมีประสิทธิภาพภายใต้กรอบแนวทางของกระทรวงศึกษาธิการ
- ส่งเสริมหน่วยงานให้มีการวางแผนทางการเงิน (Financial Plan) แก่ผู้บริหาร ครูและบุคคลากรทางการศึกษาเพื่อพัฒนาคุณภาพชีวิต ให้เอื้อต่อการเสริมสร้างคุณธรรม จริยธรรม และจิตสาธารณะ

4.6 แผนพัฒนากลุ่มจังหวัดภาคเหนือตอนล่าง 1 พ.ศ. 2566 - 2570

ทิศทางการพัฒนากลุ่มจังหวัด

กลุ่มจังหวัดภาคเหนือตอนล่าง 1 มุ่งสู่การพัฒนาเพื่อเป็นการเชื่อมโยงและความร่วมมือในการพัฒนาของจังหวัด กลุ่มจังหวัด ประเทศในกลุ่มอนุภูมิภาคลุ่มแม่น้ำโขง ที่ใช้ระเบียงเศรษฐกิจเหนือ-ใต้ (NSEC) กับระเบียงเศรษฐกิจตะวันออก-ตะวันตก (EWEC) และระเบียงเศรษฐกิจ LIMEC กลุ่มประเทศ BIMSTEC และประเทศที่มีศักยภาพ ในด้านการค้าการลงทุน การศึกษา การสาธารณสุข การเกษตร และการท่องเที่ยว การประชุมและการจัดนิทรรศการ โดยมุ่งเน้นการนำนวัตกรรมและเทคโนโลยีที่มีอยู่และพัฒนาใหม่มาใช้ประโยชน์ ภายใต้เป้าหมายการพัฒนากลุ่มจังหวัด “เป็นศูนย์กลางเชื่อมโยงระเบียงเศรษฐกิจเหนือ–ใต้ (NSEC) กับระเบียงเศรษฐกิจตะวันออก – ตะวันตก (EWEC) ที่เข้มแข็ง”

เป้าหมายการพัฒนากลุ่มจังหวัด

“เป็นศูนย์กลางเชื่อมโยงระเบียงเศรษฐกิจเหนือ – ใต้ (NSEC) กับระเบียงเศรษฐกิจตะวันออก – ตะวันตก (EWEC) ที่เข้มแข็ง”

เป้าประสงค์ของกลุ่มจังหวัด

กลุ่มจังหวัดภาคเหนือตอนล่าง 1 ได้กำหนดเป้าประสงค์เพื่อรองรับเป้าหมายการพัฒนากลุ่มจังหวัดว่า “พัฒนากลุ่มจังหวัดเพื่อความผาสุกของประชาชน” โดยมีตัวชี้วัดความสำเร็จ

1. มูลค่าผลิตภัณฑ์มวลรวมกลุ่มจังหวัดเพิ่มขึ้นร้อยละ 10 (ค่าฐานปี 2562=346,837 ล้านบาท)

2. มูลค่าผลิตภัณฑ์มวลรวมกลุ่มจังหวัดเฉลี่ยต่อหัวต่อปีเพิ่มขึ้นร้อยละ 10 (ค่าฐานปี 2562=102,936 บาท)

3. ค่าดัชนีความก้าวหน้าของคน (HAI) เฉลี่ยของกลุ่มจังหวัดต้องไม่น้อยกว่าค่าเฉลี่ยของปี 2562 (ค่าฐาน=0.6005)

พันธกิจ (Mission)

ประสาน ส่งเสริม สนับสนุนการดำเนินงานของจังหวัด กลุ่มจังหวัด ประเทศ ที่ใช้เส้นทางระเบียงเศรษฐกิจเหนือ - ใต้ และเส้นทางระเบียงเศรษฐกิจตะวันออก - ตะวันตก ให้ประสบผลสำเร็จ

จุดยืนทางยุทธศาสตร์ (positioning) ของกลุ่มจังหวัดภาคเหนือตอนล่าง 1

1. การค้าและบริการเชื่อมโยงนานาชาติ
2. การท่องเที่ยวที่หลากหลาย
3. การเกษตรและเกษตรแปรรูป
4. ศูนย์กลางด้านการศึกษาและสาธารณสุข

ประเด็นการพัฒนาของกลุ่มจังหวัด

1. ส่งเสริมการค้า การลงทุน โครงข่ายคมนาคมและสิ่งอำนวยความสะดวกเพื่อรองรับการพัฒนา
2. การพัฒนาการท่องเที่ยวที่ได้มาตรฐานและยั่งยืน เป็นศูนย์กลางการประชุมและจัดนิทรรศการ
3. การเพิ่มประสิทธิภาพการผลิตและสร้างมูลค่าเพิ่มให้สินค้าเกษตรสอดคล้องกับการตลาดด้วยนวัตกรรมและเทคโนโลยี
4. การพัฒนาทรัพยากรมนุษย์และสุขภาพครบวงจร
5. การบริหารจัดการทรัพยากรธรรมชาติและสิ่งแวดล้อมอย่างยั่งยืน

แนวทางการพัฒนากลุ่มจังหวัด

1. เสริมสร้างความร่วมมือด้านการค้าและบริการกับจังหวัด กลุ่มจังหวัด ประเทศในอนุภูมิภาค ผลักดันให้กลุ่มจังหวัดเป็นศูนย์กลางโลจิสติกส์และการคมนาคมในพื้นที่ และจัดตั้งศูนย์ประสานงานเพื่อรองรับการค้าและบริการ

2. ยกระดับการท่องเที่ยวกลุ่มจังหวัดให้ได้มาตรฐานและยั่งยืน สู่ระดับนานาชาติ จัดทำจุดประชาสัมพันธ์การท่องเที่ยวและจุดเช็คอินสถานที่ท่องเที่ยวที่สำคัญ เป็นศูนย์กลางการประชุมและจัดนิทรรศการ

3. ยกระดับการพัฒนาการเกษตรให้เป็นระบบ ตั้งแต่การผลิตที่มีคุณภาพ การแปรรูปที่เพิ่มมูลค่าและการตลาดที่ครบวงจร สนับสนุนการนำนวัตกรรม เทคโนโลยี เข้ามาใช้ประโยชน์ ขยายพื้นที่ระบบชลประทาน

4. พัฒนาศักยภาพทรัพยากรมนุษย์ให้สามารถรองรับการพัฒนาในทุกด้านของกลุ่มจังหวัด ผลักดันให้เป็นศูนย์กลางการศึกษาและการแพทย์

5. ปรับปรุงระบบบริหารจัดการน้ำ ป่าไม้ และสิ่งแวดล้อม พัฒนาระบบบริหารจัดการเตรียมความพร้อมในภาวะวิกฤติ

4.7 แผนพัฒนาการศึกษากลุ่มจังหวัดภาคเหนือตอนล่าง 1 พ.ศ. 2566 - 2570

วิสัยทัศน์

ประชากรทุกช่วงวัยได้เรียนรู้ตลอดชีวิตอย่างมีคุณภาพ มีทักษะและวิถีชีวิตในศตวรรษที่ 21 ตามบริบทของกลุ่มจังหวัด บนพื้นฐานความเป็นไทยตามหลักปรัชญาของเศรษฐกิจพอเพียง

พันธกิจ

1. สร้างโอกาสทางการศึกษาและความเสมอภาคการเรียนรู้ตลอดชีวิตอย่างมีคุณภาพตามมาตรฐานสากล
2. ส่งเสริมการจัดการศึกษาเพื่อสร้างอาชีพและการมีงานทำตามหลักปรัชญาของเศรษฐกิจพอเพียง
3. พัฒนาศักยภาพและความสามารถในการแข่งขันในระดับภูมิภาคและประเทศ
4. ส่งเสริมประสิทธิภาพการบริหารจัดการศึกษาและการมีส่วนร่วมทุกภาคส่วน

ประเด็นยุทธศาสตร์

1. สร้างโอกาสและความเสมอภาคการเข้าถึงบริการทางการศึกษาและการเรียนรู้ตลอดชีวิต
2. พัฒนาศักยภาพของผู้บริหาร ครู และบุคลากรทางการศึกษาสู่จุดหมายแห่งคุณภาพชีวิต
3. พัฒนากำลังคน นวัตกรรม งานวิจัยและเทคโนโลยี รวมทั้งกระบวนการเรียนรู้ให้มีสมรรถนะมีความสามารถในการแข่งขันได้ตามคุณลักษณะและทักษะที่จำเป็นในศตวรรษที่ 21
4. ส่งเสริมการนำทุนทางด้านสังคมและธรรมชาติที่เป็นอัตลักษณ์ของพื้นที่ตามหลักปรัชญาของเศรษฐกิจพอเพียงสู่การปฏิบัติเพื่อคุณภาพชีวิตที่ดี
5. พัฒนาระบบบริหารจัดการและส่งเสริมให้ทุกภาคส่วนมีส่วนร่วมในการจัดการศึกษาตอบสนองความต้องการของพื้นที่

เป้าประสงค์

1. ประชากรทุกช่วงวัยได้รับโอกาสการศึกษาที่หลากหลาย เหมาะสม เสมอภาคอย่างต่อเนื่องตลอดชีวิต
2. ผู้บริหาร ครู และบุคลากรทางการศึกษา ได้รับการส่งเสริม สนับสนุน พัฒนาศักยภาพในการจัดการเรียนการสอน อย่างมีประสิทธิภาพ
3. ผู้เรียนมีความรู้ ความสามารถ ตามคุณลักษณะและทักษะที่จำเป็นในศตวรรษที่ 21
4. ผู้เรียนมีความสามารถในการแข่งขันที่ตอบสนองความต้องการของตลาดแรงงานของกลุ่มจังหวัดภาคเหนือตอนล่าง 1 และของประเทศ
5. ผู้เรียนมีจิตสำนึกและคุณภาพชีวิตที่ดี มีความภูมิใจในอัตลักษณ์ของพื้นที่ โดยยึดแนวคิดตามหลักปรัชญาของเศรษฐกิจพอเพียง
6. ระบบบริหารและการจัดการที่มีประสิทธิภาพ บูรณาการขับเคลื่อนการจัดการศึกษาโดยภาคีเครือข่ายความร่วมมือและเทคโนโลยีที่ทันสมัย

กลยุทธ์

1. ส่งเสริมให้ประชากรทุกช่วงวัยเข้าถึงโอกาสการศึกษาอย่างเสมอภาค

2. ส่งเสริมการจัดการศึกษาทางเลือกเน้นเด็กตกหล่น ออกกลางคันและจบชั้นมัธยมศึกษาปีที่ 6 ที่ไม่เรียนต่อและนักเรียนที่อยู่ในพื้นที่ยากลำบาก

3. ส่งเสริมการผลิตและพัฒนาผู้บริหาร ครู และบุคลากรทางการศึกษาสู่ความเป็นมืออาชีพ

4. พัฒนาหน่วยงานและองค์กรทางการศึกษาให้เป็นสังคมแห่งการเรียนรู้มุ่งสู่สัมมาชีพ

5. ส่งเสริมการจัดการศึกษาที่สอดคล้องกับการจัดการศึกษาในศตวรรษที่ 21 และความสามารถทางพหุปัญญา

6. ส่งเสริมสนับสนุนการวิจัยและการสร้างนวัตกรรมเพื่อพัฒนาสังคมและคุณภาพการศึกษา

7. ส่งเสริมให้ผู้เรียนเกิดความตระหนักในการเรียนรู้ตามอัตลักษณ์ทางวัฒนธรรมของพื้นที่ โดยยึดแนวคิดตามหลักปรัชญาของเศรษฐกิจพอเพียง

8. สร้างเครือข่ายความร่วมมือในการบริหารจัดการทุกภาคส่วน

9. นำเทคโนโลยีดิจิทัลมาใช้ในการบริหารจัดการศึกษา

มาตรการ/จุดเน้น/แนวทางการพัฒนา

ประเด็นยุทธศาสตร์ที่ 1 สร้างโอกาสและความเสมอภาคการเข้าถึงบริการทางการศึกษาและการเรียนรู้ตลอดชีวิต

ตัวชี้วัดและค่าเป้าหมาย

1. สัดส่วนนักเรียนก่อนประถมศึกษาอายุ 3-5 ปี ต่อประชากรกลุ่มอายุ 3-5 ปี (ร้อยละ 100)

2 ประชากรอายุ 6-11 ปี ได้เข้าเรียนระดับประถมศึกษาเทียบกับประชากรกลุ่มอายุ 6-11 ปี (ร้อยละ 100)

3. ประชากรอายุ 12-14 ปี ได้เข้าเรียนระดับมัธยมศึกษาตอนต้นเทียบกับประชากรกลุ่มอายุ 12-14 ปี (ร้อยละ 100)

4. สัดส่วนนักเรียนระดับมัธยมศึกษาตอนปลาย (สามัญศึกษา+อาชีวศึกษา) อายุ 15-17 ปี (ร้อยละ 85)

5. ร้อยละของกลุ่มเด็กพิการ/กลุ่มเด็กที่มีความต้องการจำเป็นพิเศษในวัยเรียนเข้าถึงการศึกษาเต็มตามศักยภาพ (ร้อยละ 95)

6. ร้อยละของแหล่งเรียนรู้ที่ได้รับการพัฒนาให้สามารถจัดบริการทางการศึกษาและมีการจัดกิจกรรมการเรียนรู้ตลอดชีวิตที่มีคุณภาพเพิ่มขึ้น (ร้อยละ 90)

มาตรการ/จุดเน้น

- สนับสนุนค่าใช้จ่ายและปัจจัยพื้นฐานให้เพียงพอกับความต้องการจำเป็นของสถานศึกษาที่มีความขาดแคลน

- รณรงค์อย่างต่อเนื่องให้คนไทยมีนิสัยรักการอ่านหนังสือ และพัฒนาห้องสมุด ประชาชนให้สามารถเข้าถึงง่ายในทุกพื้นที่

- พัฒนาค่ายลูกเสือ เนตรนารี ให้เป็นแหล่งเรียนรู้ และจัดกิจกรรมเสริมสร้างระเบียบวินัยแก่เด็กเยาวชน และประชาชนทั่วไป

- ระดมสรรพกำลังเพื่อส่งเสริมสนับสนุนโรงเรียนนำร่องพื้นที่นวัตกรรมการศึกษา เพื่อลดความเหลื่อมล้ำทางการศึกษาให้สอดคล้องกับพระราชบัญญัติพื้นที่นวัตกรรมการศึกษา พ.ศ. 2562

- ส่งเสริมการเรียนรู้ตลอดชีวิต โดยสำนักงานส่งเสริมการเรียนรู้ ให้ผู้เรียนเข้าถึงการเรียนรู้อย่างทั่วถึง และมีคุณภาพ ทั้งสายสามัญและสายอาชีพ สอดคล้องกับบริบทของแต่ละพื้นที่ ชุมชน ท้องถิ่น โดยเฉพาะวัยแรงงานและผู้สูงอายุ

- ส่งเสริม สนับสนุนสถานศึกษาที่ขาดแคลนครู ใช้ช่องทางการจัดการศึกษาทางไกลผ่านดาวเทียม (DLTV) และการจัดการศึกษาทางไกลผ่านเทคโนโลยีสารสนเทศ (DLIT) รวมถึงการส่งเสริมการเรียนรู้ในรูปแบบที่หลากหลายตามความเหมาะสมทั้งรูปแบบออนไซต์ (On site) ออนแอร์ (On air) ออนไลน์ (Online) และสถานีวิทยุโทรทัศน์เพื่อการศึกษา (ETV) ซึ่งเป็นสถานีโทรทัศน์ของศูนย์เทคโนโลยีทางการศึกษา กรมส่งเสริมการเรียนรู้ กระทรวงศึกษาธิการ เพื่อเพิ่มประสิทธิภาพในการบริหารจัดการการศึกษาในพื้นที่ เพื่อขยายโอกาสการเข้าถึงบริการทางการศึกษาและการเรียนรู้ตลอดชีวิต

ประเด็นยุทธศาสตร์ที่ 2 พัฒนาศักยภาพของผู้บริหาร ครู และบุคลากรทางการศึกษาสู่จุดหมายแห่งคุณภาพชีวิต

ตัวชี้วัดและค่าเป้าหมาย

1. ร้อยละของหน่วยงานทางการศึกษาที่พัฒนาผู้บริหาร ครูและบุคลากรทางการศึกษาใช้เทคโนโลยีดิจิทัลและนวัตกรรมสร้างสรรค์ในการปฏิบัติงาน อย่างน้อยร้อยละ 50 ของบุคลากรในหน่วยงาน (ร้อยละ 60)

2 ร้อยละของสถานศึกษาปรับปรุงหลักสูตรให้มีความเหมาะสม ทันสมัย และจัดการเรียนการสอนตามพหุปัญญาของผู้เรียนให้สอดคล้องกับทักษะที่จำเป็นในศตวรรษที่ 21 (ร้อยละ 100)

3. ร้อยละของนักเรียนที่มีคะแนนผลการทดสอบทางการศึกษาระดับชาติขั้นพื้นฐาน (O-NET) แต่ละวิชาผ่านเกณฑ์คะแนนร้อยละ 50 ขึ้นไป (เพิ่มขึ้นร้อยละ 2)

4. คะแนนเฉลี่ยผลการทดสอบทางการศึกษาระดับชาติด้านอาชีวศึกษา (V-Net) (เพิ่มขึ้นร้อยละ 2)

5. คะแนนเฉลี่ยผลการทดสอบทางการศึกษาระดับชาติด้านการศึกษานอกระบบโรงเรียน (N-Net) (เพิ่มขึ้นร้อยละ 2)

6. สัดส่วนของผู้เรียนอาชีวศึกษาต่อผู้เรียนสามัญศึกษา (50 : 50)

มาตรการ/จุดเน้น

- จัดทำแผนงานเพื่อพัฒนาผู้บริหาร ครู และบุคลากรทางการศึกษา

- พัฒนาครู และผู้บริหารสถานศึกษา ให้มีความรู้ ความเข้าใจในเรื่องระบบหลักสูตร การจัดการเรียนรู้ การวัดผลและประเมินผล และสามารถบรรลุเป้าหมายคุณภาพผู้เรียนตามหลักสูตรที่กำหนด และให้เป็นไปตามบริบททั้งสภาพภูมิศาสตร์ และศักยภาพของผู้เรียน

- พัฒนาครูให้มีศักยภาพในการออกแบบกิจกรรมการเรียนรู้ได้อย่างหลากหลาย เหมาะสมกับการพัฒนาผู้เรียนในบริบทที่ประสบอยู่ได้อย่างมีคุณภาพและมีการนำไปใช้อย่างจริงจัง

- พัฒนาผู้บริหาร ครู และบุคากรทางการศึกษา เพื่อรองรับการจัดการเรียนการสอน ในรูปแบบที่หลากหลายตามความเหมาะสมทั้งรูปแบบออนไซต์ (On site) ออนแอร์ (On air) ออนไลน์ (On line) และสถานี

วิทยุโทรทัศน์เพื่อการศึกษา (ETV) ซึ่งเป็นสถานีโทรทัศน์ของศูนย์เทคโนโลยีทางการศึกษา กรมส่งเสริมการเรียนรู้ กระทรวงศึกษาธิการ

- สร้างขวัญและกำลังใจ รวมทั้งแรงจูงใจให้ผู้บริหาร ครูและบุคลากรทางการศึกษา เพื่อลดปัญหาการขอย้ายออกจากพื้นที่

- เสริมสร้างอุดมการณ์ความเป็นข้าราชการ จิตวิญญาณครู และจรรยาบรรณของวิชาชีพครู ตลอดจนการเชิดชูเกียรติครู อาจารย์ โดยเฉพาะครูในท้องถิ่นห่างไกล ทุรกันดาร และนักเรียนที่เรียนวิชาชีพครู

- พัฒนาระบบการบริหารงานบุคคลด้านการศึกษาของพื้นที่ให้เกิดประสิทธิภาพในการบริหารจัดการการศึกษาในพื้นที่

ประเด็นยุทธศาสตร์ที่ 3 พัฒนากำลังคน นวัตกรรม งานวิจัยและเทคโนโลยี รวมทั้งกระบวนการเรียนรู้ให้มีสมรรถนะ มีความสามารถในการแข่งขันได้ตามคุณลักษณะและทักษะที่จำเป็น ในศตวรรษที่ 21

ตัวชี้วัดและค่าเป้าหมาย

1. จำนวนนวัตกรรม สิ่งประดิษฐ์หรือองค์ความรู้ด้านการศึกษาที่ได้รับรางวัลระดับภาคขึ้นไป (อย่างน้อยจังหวัดละ 1 รางวัล)

2. จำนวนงานวิจัยด้านการศึกษา (อย่างน้อยจังหวัดละ 1 รางวัล)

มาตรการ/จุดเน้น

- ส่งเสริมการวิจัย พัฒนา และประยุกต์ใช้นวัตกรรมในการพัฒนาศักยภาพทรัพยากรมนุษย์ของประเทศตลอดทุกช่วงวัย (ปฐมวัย วัยเด็ก วัยเรียน วัยแรงงาน วัยสูงอายุ) การตระหนักถึงพหุปัญญาของมนุษย์ที่หลากหลาย เพื่อให้ประชาชนไทย มีทักษะความรู้ และเป็นกำลังในการพัฒนาประเทศ โดยมีประเด็นการวิจัยที่สำคัญ อาทิ โภชนาการและสุขภาวะในช่วงปฐมวัย การปลูกฝังความเป็นคนดี วินัย และจิตสาธารณะในวัยเรียน การพัฒนาทักษะ และสมรรถนะที่จำเป็นในศตวรรษที่ 21 ในวัยเรียน และวัยแรงงาน บุคลากรทางการศึกษา ครู หลักสูตรและกระบวนการสอน การส่งเสริมศักยภาพผู้สูงอายุระบบบริการสาธารณสุขและวิทยาศาสตร์ทางการกีฬา

- ส่งเสริมการวิจัย พัฒนา และประยุกต์ใช้นวัตกรรมในการพัฒนาการบริหารจัดการภาครัฐ เพื่อให้มีความทันสมัย ตอบสนองความต้องการและให้บริการประชาชนได้อย่างสะดวกรวดเร็ว และโปร่งใส โดยมีประเด็นการวิจัยที่สำคัญ อาทิ ระบบข้อมูลขนาดใหญ่ภาครัฐ กลไกการพัฒนาในเชิงพื้นที่

- ส่งเสริมการเรียนรู้ด้วยดิจิทัลแพลตฟอร์มการเรียนรู้ด้วยดิจิทัลแห่งชาติ (Digital Learning Reform : National Digital Learning Platform (NDLP) ไปสู่โรงเรียน นักเรียน และครูประเทศ โดยเฉพาะในท้องถิ่นห่างไกล

- จัดทำระบบฐานข้อมูลทางการศึกษา เพื่อตรวจสอบ ป้องกัน และแก้ไขปัญหาเด็กตกหล่น เด็กออกกลางคัน อัตราการเข้าเรียน การจบการศึกษาและการเรียนต่อของประชากรวัยเรียนในแต่ละช่วงชั้น

- วิจัย และพัฒนาหลักสูตร เพื่อให้เกิดคุณภาพการพัฒนาการศึกษาในพื้นที่โดยยึดความสอดคล้องและความต้องการตามสภาพบริบทของพื้นที่ที่มีความแตกต่างกัน

- ส่งเสริม สนับสนุน จัดเวทีนำเสนอเผยแพร่การนำเทคนิควิธี และนวัตกรรมที่เป็นเลิศในด้านงานวิจัยและการศึกษา

- สนับสนุนให้สถานศึกษาทุกสังกัดบริหารจัดการอย่างมีคุณภาพ และจัดการเรียนการสอนด้วยเครื่องมือปฏิบัติการที่ทันสมัย และสอดคล้องกับเทคโนโลยี โดยเน้นให้ผู้เรียนมีทักษะการวิเคราะห์ข้อมูล (Data Analysis)

- ส่งเสริมการใช้เทคโนโลยีเพื่อเพิ่มประสิทธิภาพในการบริหารจัดการองค์กร

- ส่งเสริมให้สถานศึกษานำเทคโนโลยีดิจิทัลและนวัตกรรมสร้างสรรค์ในการปฏิบัติงาน

- วิจัยและพัฒนารูปแบบการบริหารจัดการการศึกษาทุกระดับ/ประเภทโดยยึดพื้นที่เป็นฐาน (Cluster - based, Area - based)

ประเด็นยุทธศาสตร์ที่ 4 ส่งเสริมการนำทุนทางด้านสังคมและธรรมชาติที่เป็นอัตลักษณ์ของพื้นที่ตามหลักปรัชญาของเศรษฐกิจพอเพียงสู่การปฏิบัติเพื่อคุณภาพชีวิตที่ดี

ตัวชี้วัดและค่าเป้าหมาย

1. ร้อยละของหน่วยงาน/สถานศึกษาที่จัดกิจกรรมเกี่ยวกับการสร้างความตระหนักรู้ในเรื่องอนุรักษ์ทรัพยากรธรรมชาติและสิ่งแวดล้อม โดยยึดแนวคิดตามหลักปรัชญาของเศรษฐกิจพอเพียงสู่การปฏิบัติ (ร้อยละ 100)

2. ร้อยละของหน่วยงาน/สถานศึกษาที่จัดกิจกรรมเกี่ยวกับภูมิปัญญาและอัตลักษณ์ทางวัฒนธรรมและบริบทของท้องถิ่น โดยยึดแนวคิดตามหลักปรัชญาของเศรษฐกิจพอเพียงสู่การปฏิบัติ (ร้อยละ 100)

มาตรการ/จุดเน้น

- ส่งเสริมการจัดทำหลักสูตรอัตลักษณ์ท้องถิ่นที่บูรณาการการเรียนการสอนในวิชาหลักเพื่อการเรียนรู้ประวัติศาสตร์ อนุรักษ์ศิลปะ วัฒนธรรม ประเพณีที่ดีงาม ภูมิปัญญาตัวตนท้องถิ่น สังคมชาติพันธุ์และสภาพทั่วไปอันหลากหลายตามบริบทของพื้นที่แต่ละจังหวัด รวมทั้งส่งเสริมการนำหลักสูตรไปใช้ในการเรียนรู้ทั้งในระบบ/นอกระบบ

- เสริมสร้างวิถีการเรียนรู้อัตลักษณ์ทางวัฒนธรรมของพื้นที่แต่ละจังหวัด โดยการร่วมฟื้นฟูและถ่ายทอดศิลปวัฒนธรรมและภูมิปัญญาท้องถิ่นที่ทรงคุณค่า ให้มีจุดร่วมเพื่อรักษาวัฒนธรรมของจังหวัดให้ดำรงคุณค่าและความสง่างามตามอัตลักษณ์

- ส่งเสริมการใช้ภาษาท้องถิ่นที่หลากหลายควบคู่กับภาษาไทยในการจัดการเรียนการสอนในพื้นที่ เพื่อวางรากฐานให้ผู้เรียนมีพัฒนาการด้านการคิดวิเคราะห์ รวมทั้งมีทักษะการสื่อสารและใช้ภาษาที่สามในการต่อยอดการเรียนรู้ได้อย่างมีประสิทธิภาพ

ประเด็นยุทธศาสตร์ที่ 5 พัฒนาระบบบริหารจัดการและส่งเสริมให้ทุกภาคส่วนมีส่วนร่วมในการจัดการศึกษาตอบสนองความต้องการของพื้นที่

ตัวชี้วัดและค่าเป้าหมาย

1. หน่วยงานการศึกษามีผลการประเมินส่วนราชการผ่านตามเกณฑ์มาตรฐานที่มีประสิทธิภาพตามหลักธรรมาภิบาล (ร้อยละ 100)

มาตรการ/จุดเน้น

- ส่งเสริมให้มีการระดมทรัพยากรเพื่อการจัดการศึกษา และให้ทุกภาคส่วนมีส่วนร่วมในการจัดและรับผิดชอบการจัดการศึกษา

- ส่งเสริมการศึกษาเอกชน การศึกษาพิเศษ การศึกษาเพื่อคนพิการ การศึกษาโดยครอบครัว ศูนย์การเรียนรู้ชุมชนการศึกษาทางเลือกและการศึกษาในพื้นที่พิเศษ

- พัฒนาระบบบริหารจัดการองค์กรตามหลักธรรมาภิบาล

- ส่งเสริมหน่วยงานให้มีการวางแผนทางการเงิน (Financial Plan) แก่ผู้บริหาร ครู และบุคลากรทางการศึกษา เพื่อพัฒนาคุณภาพชีวิต ให้เอื้อต่อการเสริมสร้างคุณธรรม จริยธรรม และจิตสาธารณะ

4.8 แผนพัฒนาจังหวัดเพชรบูรณ์ (พ.ศ. 2566 - 2570)

เป้าหมายการพัฒนาจังหวัด

ดินแดนแห่งความสุขของคนอยู่และผู้มาเยือน

"จังหวัดเพชรบูรณ์มุ่งส่งเสริมการเกษตรและสินค้าปลอดภัย พัฒนาและยกระดับการท่องเที่ยวเพื่อสร้างสรรค์มูลค่าเพิ่ม พร้อมกับยกระดับคุณภาพชีวิตและเสริมสร้างมั่นคงของสังคม รวมทั้งรักษาทรัพยากรธรรมชาติและสิ่งแวดล้อมให้มีความยั่งยืน เพื่อให้ไปสู่การเป็นเมืองแห่งความสุขของคนอยู่และผู้มาเยือน"

ตำแหน่งทางยุทธศาสตร์

1. เกษตร : การพัฒนาเกษตรปลอดภัย และเกษตรมูลค่าสูง
2. ท่องเที่ยว : ท่องเที่ยวธรรมชาติ ประวัติศาสตร์ วัฒนธรรม และธรณีวิทยา
3. สังคม/คุณภาพชีวิต : ประชาชนชาวเพชรบูรณ์มีคุณภาพชีวิตที่ดี
4. การค้า การลงทุน ศูนย์กลางเชื่อมโยงผ่านแนว :EWEC และ LIMEC
5. อุตสาหกรรม : อุตสาหกรรมการเกษตร และอุตสาหกรรมสีเขียว

ประเด็นยุทธศาสตร์

ประเด็นการพัฒนาที่ 1 : การส่งเสริมเกษตรปลอดภัยและเกษตรอินทรีย์อย่างครบวงจร

ประเด็นการพัฒนาที่ 2 : ส่งเสริมและพัฒนาการท่องเที่ยวเพื่อสร้างสรรค์มูลค่าเพิ่ม

ประเด็นการพัฒนาที่ 3 : ยกระดับคุณภาพชีวิตและเสริมสร้างความมั่นคงอย่างเท่าเทียม ประกอบด้วยแผนงานที่เกี่ยวข้องกับการจัดการศึกษา ดังนี้

1. ส่งเสริมการเรียนรู้ของประชากรวัยเรียน มีตัวชี้วัดดังนี้

1) อัตราการเข้าเรียนรวมระดับมัธยมศึกษาตอนปลายและอาชีวศึกษา (เทียบกับประชากรวัยเรียน อายุ 15 -17 ปี) (ไม่ต่ำกว่าร้อยละ 70 ต่อปี)

2) จำนวนปีการศึกษาเฉลี่ยของประชากรอายุ 15 - 59 ปี (ปีการศึกษาเฉลี่ยปี 2566 ที่ 10 ปี และเพิ่มขึ้นปีละ 0.5 ปี จนถึงปีการศึกษาเฉลี่ย 12 ปี ในปี พ.ศ. 2570)

2. ยกระดับคุณภาพ มีตัวชี้วัด คือ คะแนนเฉลี่ยรวมผลการทดสอบ O-NET ระดับมัธยมศึกษาตอนปลายเพิ่มขึ้น (เพิ่มขึ้นร้อยละ 3)

ประเด็นการพัฒนาที่ 4 : การบริหารจัดการทรัพยากรธรรมชาติและสิ่งแวดล้อมอย่างยั่งยืน

ประเด็นการพัฒนาที่ 5 : ยกระดับขีดความสามารถทางการแข่งขันทางเศรษฐกิจ

4.9 แผนพัฒนาการศึกษาจังหวัดเพชรบูรณ์ ระยะที่ 2 (พ.ศ. 2566 - 2570) ฉบับปรับปรุง พ.ศ. 2568

1) วิสัยทัศน์

"จังหวัดเพชรบูรณ์ : ดินแดนแห่งการศึกษาตลอดชีวิตที่มีคุณภาพ เพื่อความสุขของคนอยู่และผู้มาเยือน"

2) พันธกิจ

1. ยกระดับมาตรฐานการศึกษาเพื่อความมั่นคงและการพัฒนาที่ยั่งยืน
2. สร้างโอกาสการเข้าถึงการศึกษาอย่างเสมอภาคทุกช่วงวัย
3. พัฒนาศักยภาพและคุณภาพผู้เรียน
4. พัฒนาศักยภาพครูและบุคลากรทางการศึกษา
5. ส่งเสริมวิจัยและพัฒนานวัตกรรมเพื่อการพัฒนาจังหวัด
6. บริหารจัดการตามหลักธรรมาภิบาลโดยเน้นกระบวนการมีส่วนร่วม

3) เป้าหมาย

1. ผู้เรียนได้รับการศึกษาและปลูกฝังแนวคิดตามมาตรฐานการจัดการศึกษา ตามระบอบประชาธิปไตยอันมีพระมหากษัตริย์ทรงเป็นประมุข มีคุณภาพชีวิตที่ดีขึ้น ในสภาพแวดล้อมที่เอื้อต่อการเรียนรู้ด้วยหลักศาสตร์พระราชาพระบรมราโชบายและพระราชดำริ
2. ประชากรทุกช่วงวัยได้รับโอกาสในการเข้าถึงทางการศึกษาอย่างเสมอภาคและเป็นธรรม
3. ผู้เรียนได้รับการพัฒนาศักยภาพทุกด้าน
4. ครูและบุคลากรทางการศึกษาได้รับการพัฒนาอย่างเต็มตามศักยภาพ
5. มีผลการวิจัยและนวัตกรรมที่นำไปใช้ในการพัฒนาหน่วยงาน องค์กร ชุมชน ท้องถิ่น
6. หน่วยงานทางการศึกษาและสถานศึกษามีผลการพัฒนาที่ยั่งยืน

4) ตัวชี้วัดรวม

1. ร้อยละของผู้เรียน ได้รับการปลูกฝังแนวคิดการปกครองระบอบประชาธิปไตย อันมีพระมหากษัตริย์ทรงเป็นประมุข และภัยคุกคามทุกรูปแบบ
2. ร้อยละของหน่วยงาน/สถานศึกษาที่จัดกิจกรรมเกี่ยวกับการอนุรักษ์ทรัพยากรธรรมชาติและสิ่งแวดล้อม และการบริหารจัดการขยะในหน่วยงานและสถานศึกษา
3. ร้อยละในการเข้าถึงการศึกษาของประชากร (ปฐมวัย/ประถมศึกษา/มัธยมศึกษาตอนต้น/มัธยมศึกษาตอนปลายหรือเทียบเท่า)
4. ร้อยละของหน่วยงานทางการศึกษาและสถานศึกษา ส่งเสริมหรือจัดให้มีการพัฒนาทักษะผู้เรียนที่สอดรับกับทักษะในศตวรรษที่ 21 (3R8C)
5. ร้อยละของสถานศึกษา จัดให้มีการคัดกรอง/จัดทำข้อมูลความสามารถพิเศษของผู้เรียนทุกระดับและจัดให้มีการพัฒนาหรือส่งต่อผู้เรียนที่มีความสามารถพิเศษ (พหุปัญญา)
6. ร้อยละของผู้บริหารครูและบุคคลากรทางการศึกษา ได้รับการพัฒนาสมรรถนะ ตามมาตรฐานวิชาชีพทุกช่องทาง อย่างน้อย 2 หลักสูตร
7. มีผลการศึกษา วิจัย นวัตกรรม หรือสิ่งประดิษฐ์ ที่นำไปใช้ประโยชน์ในหน่วยงานหรือชุมชนท้องถิ่น

8. ร้อยละหน่วยงานการศึกษามีผลการประเมินผ่านตามเกณฑ์มาตรฐานที่มีประสิทธิภาพตามหลักธรรมาภิบาลหรือที่ส่วนราชการกำหนด หรือผ่านการประเมิน ITA/OIT ระดับดีมาก

5) จุดเน้นการศึกษาจังหวัดเพชรบูรณ์

1. การอ่านออก การเขียนได้และอ่านหนังสือแตก (อ่านหนังสือแตก : ความสามารถในการอ่านเข้าใจความสำคัญของสิ่งที่อ่าน ตีความสิ่งที่อ่านแตกฉาน มีกระบวนการคิดวิเคราะห์ นำไปสู่การสังเคราะห์และวิจารณ์อย่างสร้างสรรค์) (ประเด็นยุทธศาสตร์ที่ 3 การพัฒนาศักยภาพผู้เรียนทุกระดับและสร้างสังคมแห่งการเรียนรู้)

2. การจัดการศึกษาเพื่อการมีงานทำ การสร้างทักษะด้านอาชีพ ยกระดับความสามารถในการแข่งขันและการพัฒนาจังหวัด (ประเด็นยุทธศาสตร์ที่ 5 การวิจัยและพัฒนานวัตกรรมเพื่อพัฒนาทรัพยากรมนุษย์และศักยภาพของจังหวัด)

3. การพัฒนาครูและบุคลากรทางการศึกษา (ประเด็นยุทธศาสตร์ที่ 4 การพัฒนาครูและบุคลากรทางการศึกษา)

4. การจัดการศึกษาปฐมวัย (ประเด็นยุทธศาสตร์ที่ 3 การพัฒนาศักยภาพผู้เรียนทุกระดับและสร้างสังคมแห่งการเรียนรู้)

5. การพัฒนาทักษะผู้เรียนในศตวรรษที่ 21 และการส่งเสริมพหุปัญญา (ประเด็นยุทธศาสตร์ที่ 3 การพัฒนาศักยภาพผู้เรียนทุกระดับ และสร้างสังคมแห่งการเรียนรู้)

5.1 การจัดการศึกษาที่ทันสมัยในศตวรรษที่ 21 ใช้เทคโนโลยีดิจิทัลในการศึกษา การพัฒนาทักษะดิจิทัล และเทคโนโลยีปัญญาประดิษฐ์ (AI) ของครูและผู้เรียน

5.2 การจัดการศึกษาแบบ STEAM ศึกษา

5.3 การส่งเสริมความสามารถพิเศษของผู้เรียน

6. การพัฒนาทักษะภาษาอังกฤษเพื่อการสื่อสาร (ประเด็นยุทธศาสตร์ที่ 3 การพัฒนาศักยภาพผู้เรียนทุกระดับ และสร้างสังคมแห่งการเรียนรู้)

7. ความปลอดภัยและภัย/ภาวะคุกคามในทุกมิติ (ประเด็นยุทธศาสตร์ที่ 1 การจัดการศึกษาเพื่อเสริมสร้างความมั่นคงและเสริมสร้างคุณภาพชีวิตและสิ่งแวดล้อม)

6) ประเด็นยุทธศาสตร์

1. การจัดการศึกษาเพื่อเสริมสร้างความมั่นคงและเสริมสร้างคุณภาพชีวิตและสิ่งแวดล้อม
2. การสร้างโอกาส ความเสมอภาคและความเท่าเทียมทางการศึกษา
3. การพัฒนาศักยภาพผู้เรียนทุกระดับและสร้างสังคมแห่งการเรียนรู้
4. การพัฒนาครูและบุคลากรทางการศึกษา
5. การวิจัยและพัฒนานวัตกรรมเพื่อพัฒนาทรัพยากรมนุษย์และศักยภาพของจังหวัด
6. การบริหารจัดการด้วยหลักธรรมาภิบาลโดยเน้นการมีส่วนร่วมในการจัดการศึกษา

7) ยุทธศาสตร์ เป้าหมาย และตัวชี้วัด แผนพัฒนาการศึกษาจังหวัดเพชรบูรณ์ ระยะที่ 2 (พ.ศ.2566 - 2570) ฉบับปรับปรุง พ.ศ.2568

ยุทธศาสตร์ที่ 1 การจัดการศึกษาเพื่อเสริมสร้างความมั่นคงและเสริมสร้างคุณภาพชีวิตและเป็นมิตรกับสิ่งแวดล้อม

เป้าหมาย ผู้เรียนได้รับการศึกษาและปลูกฝังแนวคิดตามมาตรฐานการจัดการศึกษา ตามระบอบประชาธิปไตย อันมีพระมหากษัตริย์ทรงเป็นประมุข มีคุณภาพชีวิตที่ดีขึ้นในสภาพแวดล้อมที่เอื้อต่อการเรียนรู้ด้วยหลักศาสตร์พระราชา พระบรมราโชบายและพระราชดำริด้านการศึกษา

ตัวชี้วัด	ข้อมูลฐาน พ.ศ. 2567	ค่าเป้าหมาย					หน่วยปฏิบัติ
		2566	2567	2568	2569	2570	
1. ร้อยละของสถานศึกษา ปลูกฝังแนวคิดการปกครองระบอบประชาธิปไตย อันมีพระมหากษัตริย์ทรงเป็นประมุข และภัย/ภาวะคุกคามทุกรูปแบบ	97.86	100	100	100	100	100	ทุกหน่วยงาน
2. ร้อยละของสถานศึกษาที่มีการจัดการเรียนการสอน/กิจกรรมเพื่อเสริมสร้างความเป็นพลเมือง (Civic/Citizenship Education)	88.20	40	45	50	80	90	ทุกหน่วยงาน
3. ร้อยละของหน่วยงาน/สถานศึกษาที่จัดกิจกรรมเกี่ยวกับการอนุรักษ์รัพยากรธรรมชาติและสิ่งแวดล้อม หรือการบริหารจัดการขยะมูลฝอย รวมถึงการสร้างความตระหนักเรื่องการเปลี่ยนแปลงสภาพภูมิอากาศ	92.43	100	100	100	100	100	ทุกหน่วยงาน
4. ร้อยละของหน่วยงาน/สถานศึกษาที่จัดกิจกรรมตามแนวพระราชดำริและหลักปรัชญาของเศรษฐกิจพอเพียง	83.10	100	100	100	100	100	ทุกหน่วยงาน

ยุทธศาสตร์ที่ 2 การสร้างโอกาส ความเสมอภาคและความเท่าเทียมทางการศึกษา

เป้าหมาย ประชากรทุกช่วงวัยได้รับโอกาสในการเข้าถึงทางการศึกษาอย่างเสมอภาคและเป็นธรรม

ตัวชี้วัด	ข้อมูลฐาน พ.ศ.2567	ค่าเป้าหมาย					หน่วยปฏิบัติ
		2566	2567	2568	2569	2570	
1. จำนวนปีการศึกษาเฉลี่ยประชากรอายุ 15-59 ปี ของจังหวัดเพชรบูรณ์	9.70	9.3	10.0	10.5	11.0	11.5	ทุกหน่วยงาน
2) อัตราการเข้าเรียนจำแนกตามระดับ 2.1 อัตราการเข้าเรียนสุทธิระดับปฐมวัยต่อประชากรอายุ 3-5 ปี	88.60	100	100	100	100	100	สพป. ศธจ. อปท. ตชด
2.2 อัตราการเข้าเรียนสุทธิระดับประถมศึกษา ของประชากรอายุ 6-11 ปี	92.15	100	100	100	100	100	สพป. ศธจ. อปท. ตชด
2.3 อัตราการเข้าเรียนสุทธิระดับมัธยมศึกษาตอนต้น ของประชากรอายุ 12-14 ปี	89.75	100	100	100	100	100	สพป. สพม. ศธจ. อปท. ตชด

ตัวชี้วัด	ข้อมูลฐาน พ.ศ.2567	ค่าเป้าหมาย					หน่วยปฏิบัติ
		2566	2567	2568	2569	2570	
2.4 อัตราการเข้าเรียนสุทธิระดับมัธยมศึกษาตอนปลายหรือเทียบเท่าของประชากรอายุ 15-17 ปี	68.87	81	82	83	84	85	สพป. สพม. ศธจ. สอจ. อปท. ตชด.
3. ร้อยละของผู้เรียนพิการได้รับการพัฒนาสมรรถภาพหรือบริการทางการศึกษาที่เหมาะสม	99.85	75	100	100	100	100	สถานศึกษา สังกัดสำนักบริหารการศึกษาพิเศษ และสถานศึกษาขั้นพื้นฐาน
4. ร้อยละของเด็กวัยการศึกษาที่อยู่นอกระบบการศึกษาได้รับการติดตามให้เข้าสู่ระบบการศึกษาขั้นพื้นฐาน	100	100	100	100	100	100	ทุกหน่วยงาน
5. ร้อยละของสถานศึกษานำเทคโนโลยีดิจิทัลมาใช้ในการจัดการศึกษา	89.08	80	85	90	95	100	ทุกหน่วยงาน
6. ร้อยละของผู้สำเร็จการศึกษาระดับประถมศึกษา มัธยมศึกษาตอนต้นและมัธยมศึกษาตอนปลาย เมื่อเทียบกับผู้เรียนในระดับก่อนจบการศึกษา	ประถม 98.41 ม.ต้น 86.45 ม.ปลาย 73.85	100	100	100	100	100	สพป. สพม. ศธจ. อปท.
7. สัดส่วนผู้เรียนอาชีวศึกษาสูงขึ้นเมื่อเทียบกับผู้เรียนสามัญศึกษา	ม.4/ปวช1 33:67 ม.ปลาย/ปวช 29:71	46:54	47:53	48:52	49:51	50:50	สพป. สพม. ศธจ. สอจ. อปท.

ยุทธศาสตร์ที่ 3 การพัฒนาศักยภาพผู้เรียนทุกระดับและสร้างสังคมแห่งการเรียนรู้

เป้าหมาย ผู้เรียนได้รับการพัฒนาศักยภาพทุกด้าน

ตัวชี้วัด	ข้อมูลฐาน พ.ศ. 2567	ค่าเป้าหมาย					หน่วยปฏิบัติ
		2566	2567	2568	2569	2570	
1. ร้อยละของผู้เรียนระดับประถมศึกษาที่อ่านหนังสือออก เขียนหนังสือได้ระดับดีขึ้นไป (เพิ่มขึ้น)	อ่านออก เขียนได้ 93.26	9 91	8 92	7 93	80	85	สพป. ศธจ. อปท. ตชด สกร.
2. ร้อยละของผู้เรียนมีทักษะภาษาอังกฤษเพื่อการสื่อสาร (มัธยมศึกษาตอนต้น / มัธยมศึกษาตอนปลายหรือเทียบเท่า) ตามเกณฑ์มาตรฐานของจังหวัดโดยการประเมินของครูผู้สอน	65.16	20	25	30	35	40	สพป. สพม. ศธจ. สอจ. อปท.

ตัวชี้วัด	ข้อมูลฐาน พ.ศ. 2567	ค่าเป้าหมาย					หน่วยปฏิบัติ
		2566	2567	2568	2569	2570	
3. ร้อยละของผู้เรียนมีทักษะดิจิทัลตามมาตรฐาน (ระดับประถมศึกษา - อุดมศึกษา)	ปวช.-อุดม 67.78	20	25	30	50	60	สถาบันอุดมศึกษา/สอจ./สพป. สพม. ศธจ. และ อปท.
4. ร้อยละของสถานศึกษาที่จัดกิจกรรมพัฒนาด้านวินัย คุณธรรมจริยธรรม ความกตัญญู จิตสาธารณะและความรับผิดชอบต่อสังคม	95.25	100	100	100	100	100	ทุกหน่วยงาน
5. ร้อยละของสถานศึกษาระดับปฐมวัยมีผลการประเมินมาตรฐานสถานพัฒนาเด็กปฐมวัยแห่งชาติ (ระดับดี-ดีมาก)	89.14	91	98	98	99	100	สพป. ศธจ. อปท. ตชด. พม. สสจ.
6. ร้อยละของสถานศึกษา จัดให้มีการคัดกรอง/จัดทำข้อมูลความสามารถพิเศษของผู้เรียนทุกระดับและจัดให้มีการพัฒนาหรือส่งต่อผู้เรียนที่มีความสามารถพิเศษ (พหุปัญญา)	75.35	5	6	7	65	70	ทุกหน่วยงาน
7. ร้อยละของหน่วยงานทางการศึกษาและสถานศึกษาส่งเสริมหรือจัดให้มีการพัฒนาทักษะผู้เรียนที่สอดรับกับทักษะในศตวรรษที่ 21 (3R8C)	80.63	100	100	100	100	100	ทุกหน่วยงาน
8. ร้อยละของหน่วยงานและสถานศึกษาส่งเสริมการพัฒนาผู้เรียนให้มีคุณลักษณะผู้เรียนจังหวัดเพชรบูรณ์ (ลูกพ่อขุนผาเมือง เสียสละ กล้าหาญ ชาญฉลาด) หรือหลักสูตรเรียนรู้อัตลักษณ์ในท้องถิ่น	75	55	100	100	100	100	ทุกหน่วยงาน
9. คะแนนเฉลี่ยผลการทดสอบทางการศึกษาระดับชาติ (มัธยมศึกษาตอนปลาย อาชีวศึกษา และการศึกษานอกระบบ) **ข้อมูลฐาน** **O-NET 2565** ม.6 (28.41) ไทย (41.99) สังคม (31.62) อังกฤษ (21.82) คณิต (19.25) วิทยาศาสตร์ (27.38) **V-NET 2565** ปวช.40.49 ปวส. – **N-NET 2565** ประถม 52.83 / ม.ต้น 38.16 / ม.ปลาย 36.07	ใช้ข้อมูลฐาน 2565	เพิ่มขึ้นร้อยละ 3 จากปีฐาน	เพิ่มขึ้นร้อยละ 3.5 จากปีฐาน	เพิ่มขึ้นร้อยละ 4 จากปีฐาน	เพิ่มขึ้นร้อยละ 4.5 จากปีฐาน	เพิ่มขึ้นร้อยละ 5 จากปีฐาน	สพป. สพม. ศธจ. สอจ. อปท. พศ. สถาบันอุดมศึกษา

ตัวชี้วัด	ข้อมูลฐาน พ.ศ. 2567	ค่าเป้าหมาย					หน่วยปฏิบัติ
		2566	2567	2568	2569	2570	
10. ร้อยละผู้เรียนที่มีผลการทดสอบระดับชาติขั้นพื้นฐานมากกว่าร้อยละ 50	ใช้ข้อมูลฐาน 2565	50	เพิ่มขึ้นจากปีฐาน	เพิ่มขึ้นจากปีฐาน	เพิ่มขึ้นจากปีฐาน	เพิ่มขึ้นจากปีฐาน	สพป. สพม. ศธจ. อปท. สถาบันอุดมศึกษา

ข้อมูลฐาน

O-NET 2565	ป.6	ม.3	ม.6
ภาษาไทย	46.91	50.43	26.81
ภาษาอังกฤษ	10.98	5.58	0.74
คณิตศาสตร์	5.99	1.55	1.40
วิทยาศาสตร์	14.79	3.20	1.11
สังคมศึกษา	-	-	0.89

ยุทธศาสตร์ที่ 4 การพัฒนาครูและบุคลากรทางการศึกษา

เป้าหมาย ผู้บริหาร ครูและบุคลากรทางการศึกษาได้รับการพัฒนาอย่างเต็มตามศักยภาพ

ตัวชี้วัด	ข้อมูลฐาน พ.ศ. 2567	ค่าเป้าหมาย					หน่วยปฏิบัติ
		2566	2567	2568	2569	2570	
1. ร้อยละของผู้บริหารครูและบุคคลากรทางการศึกษา ได้รับการพัฒนาสมรรถนะตามมาตรฐานวิชาชีพทุกช่องทางอย่างน้อย 2 หลักสูตร	81.79	100	100	100	100	100	ทุกหน่วยงาน
2. ร้อยละของผู้บริหารครูและบุคลากรทางการศึกษา ได้รับการพัฒนาสมรรถนะทักษะดิจิทัล และสามารถใช้ในการปฏิบัติงานได้	67.89	50	55	60	65	70	ทุกหน่วยงาน
3. ร้อยละของครู อาจารย์ ผู้สอนภาษาอังกฤษ ได้รับการพัฒนาสมรรถนะทักษะภาษาอังกฤษมาตรฐาน CEFR และสามารถใช้ภาษาอังกฤษเพื่อการสื่อสารได้	56.06	50	55	60	65	70	ทุกหน่วยงาน

ยุทธศาสตร์ที่ 5 การวิจัยและพัฒนานวัตกรรมเพื่อพัฒนาทรัพยากรมนุษย์และศักยภาพของจังหวัด
เป้าหมาย มีผลการวิจัยและนวัตกรรมที่นำไปใช้ในการพัฒนาหน่วยงาน องค์กร ชุมชน ท้องถิ่น

ตัวชี้วัด	ข้อมูลฐาน พ.ศ. 2567	ค่าเป้าหมาย					การปฏิบัติ
		2566	2567	2568	2569	2570	
1. มีผลการศึกษา วิจัย นวัตกรรม หรือสิ่งประดิษฐ์ ที่นำไปใช้ประโยชน์ในหน่วยงานหรือชุมชนท้องถิ่น	215	10	15	20	25	30	ทุกหน่วยงาน
2. ร้อยละของสถานศึกษาที่มีผลการปฏิบัติที่ดี (Good Practices) ที่นำไปใช้ประโยชน์ในหน่วยงานหรือชุมชนท้องถิ่น	36.44	50	55	60	65	70	ทุกหน่วยงาน
3. ร้อยละของสถานศึกษาโดยบูรณาการกับหน่วยงานที่เกี่ยวข้องจัดให้มีการพัฒนาความรู้ 1) ทักษะด้านอาชีพ 2) เกษตรปลอดภัย 3) แหล่งท่องเที่ยวของจังหวัดแหล่งเรียนรู้ท้องถิ่นทางประวัติศาสตร์ และ 4) Soft Power ในระดับพื้นที่หรือจังหวัด	1) ร้อยละ 41.73 2) ร้อยละ 5.46 3) ร้อยละ 4.05 ทั้ง 3 ด้าน 9.86	50	75	80	85	90	ทุกหน่วยงานส่วนราชการอื่น
4. ร้อยละของผู้สำเร็จการศึกษาระดับอาชีวศึกษาและอุดมศึกษา มีสมรรถนะเป็นที่พอใจของสถานประกอบการระดับมากขึ้นไป	51.37 ปีการศึกษา 2566	80	85	90	95	95	สถาบันอุดมศึกษา สถานศึกษาอาชีวศึกษา

ยุทธศาสตร์ที่ 6 การบริหารจัดการด้วยหลักธรรมาภิบาลโดยเน้นการมีส่วนร่วมในการจัดการศึกษา
เป้าหมาย หน่วยงานทางการศึกษาและสถานศึกษามีผลการพัฒนาที่ยั่งยืน

ตัวชี้วัด	ข้อมูลฐาน พ.ศ. 2565	ค่าเป้าหมาย					การปฏิบัติ
		2566	2567	2568	2569	2570	
1. ร้อยละหน่วยงานการศึกษามีผลการประเมินผ่านตามเกณฑ์มาตรฐานที่มีประสิทธิภาพตามหลักธรรมาภิบาลที่ส่วนราชการกำหนด หรือผ่านการประเมิน ITA ระดับดีมาก	100	100	100	100	100	100	ศธจ. สพป/สพม. สกร.จ.พช. สอจ.พช. (ถ้ามี) อปท. (ถ้ามี)
2. จำนวน หน่วยงาน องค์กรภาครัฐ/เอกชน ที่มีส่วนร่วมจัดการศึกษาแบบประชารัฐเพิ่มขึ้น (แห่ง/หน่วยงาน/องค์กร)	176	24	25	26	27	28	ศธจ. สพป/สพม. สกร. จ.พช. สอจ.พช. อปท. / สถาบันอุดมศึกษา

ตัวชี้วัด	ข้อมูลฐาน พ.ศ. 2565	ค่าเป้าหมาย					การปฏิบัติ
		2566	2567	2568	2569	2570	
3. ร้อยละของหน่วยงานทางการศึกษาของกระทรวงศึกษาธิการในจังหวัดมีระบบการบริหารจัดการและการบริการด้วยระบบดิจิทัลอย่างมีประสิทธิภาพ	100	100	100	100	100	100	ศธจ. สพป/สพม. สกร. จ.พช. สอจ.พช. อปท.

5. อำนาจหน้าที่ของสำนักงานศึกษาธิการจังหวัด

อำนาจหน้าที่ของสำนักงานศึกษาธิการจังหวัด ตามคำสั่งหัวหน้าคณะรักษาความสงบแห่งชาติ ที่ 19/2559 เรื่อง การปฏิรูปการศึกษาในภูมิภาคของกระทรวงศึกษาธิการ (ราชกิจจานุเบกษา เล่ม 134 ตอนพิเศษ 96 วันที่ 3 เมษายน 2560) กำหนดไว้ดังนี้

ข้อ 11 ให้มีสำนักงานศึกษาธิการจังหวัด สังกัดสำนักงานปลัดกระทรวง กระทรวงศึกษาธิการ เพื่อปฏิบัติภารกิจของกระทรวงศึกษาธิการเกี่ยวกับการบริหารและการจัดการศึกษาตามที่กฎหมายกำหนด การปฏิบัติราชการตามอำนาจหน้าที่ นโยบาย และยุทธศาสตร์ของส่วนราชการต่าง ๆ ที่มอบหมายและให้มีอำนาจหน้าที่ในเขตจังหวัด ดังต่อไปนี้

(1) รับผิดชอบงานธุรการของ กศจ. อกศจ. คณะอนุกรรมการบริหารราชการเชิงยุทธศาสตร์ คณะอนุกรรมการเกี่ยวกับการพัฒนาการศึกษา คณะอนุกรรมการและคณะทำงาน รวมทั้งปฏิบัติงานราชการที่เป็นไปตามอำนาจและหน้าที่ของ กศจ. และตามที่ กศจ. มอบหมาย

(2) จัดทำแผนพัฒนาการศึกษาและแผนปฏิบัติการ

(3) สั่งการ กำกับ ดูแล เร่งรัด ติดตาม และประเมินผลการปฏิบัติงานของส่วนราชการหรือหน่วยงานและสถานศึกษาในสังกัดกระทรวงศึกษาธิการให้เป็นไปตามนโยบายของกระทรวงศึกษาธิการ

(4) จัดระบบ ส่งเสริมและประสานงานเครือข่ายข้อมูลสารสนเทศและเทคโนโลยีดิจิทัลเพื่อการศึกษา

(5) ส่งเสริมและสนับสนุนการศึกษาเพื่อคนพิการ ผู้ด้อยโอกาส และผู้มีความสามารถพิเศษ

(6) ดำเนินงานเกี่ยวกับการบริหารงานบุคคลของข้าราชการครูและบุคลากรทางการศึกษา

(7) ส่งเสริม สนับสนุน และดำเนินการเกี่ยวกับงานด้านวิชาการ การนิเทศ และแนะแนวการศึกษาทุกระดับและทุกประเภท รวมทั้งติดตามและประเมินผลระบบบริหารและการจัดการศึกษา

(8) ดำเนินการเกี่ยวกับการตรวจสอบด้านการบริหาร การเงิน และการบัญชีของส่วนราชการหรือหน่วยงานและสถานศึกษาในสังกัดกระทรวงศึกษาธิการ

(9) ส่งเสริมและประสานงานการศาสนา ศิลปะ วัฒนธรรม และการกีฬาเพื่อการศึกษา

(10) ส่งเสริม สนับสนุน และดำเนินการเกี่ยวกับการจัดการศึกษาเอกชน

(11) ปฏิบัติภารกิจตามนโยบายของกระทรวงศึกษาธิการหรือตามที่ได้รับมอบหมาย รวมทั้งปฏิบัติภารกิจเกี่ยวกับราชการประจำทั่วไปของกระทรวงศึกษาธิการ และประสานงานต่าง ๆ ในจังหวัด

6. ผลการดำเนินงานประจำปีงบประมาณ พ.ศ. 2568 สำนักงานศึกษาธิการจังหวัดเพชรบูรณ์

ในการดำเนินการพัฒนาคุณภาพการศึกษาของสำนักงานศึกษาธิการจังหวัดเพชรบูรณ์ ภายใต้วิสัยทัศน์ “สำนักงานศึกษาธิการจังหวัดเพชรบูรณ์ เป็นหน่วยงานบริการ บริหาร ประสานสนับสนุนและบูรณาการจัดการศึกษาสู่มาตรฐานอย่างกัลยาณมิตร” เป็นตัวกำหนดแนวทางการบริหารจัดการให้มีประสิทธิภาพเอื้อต่อการพัฒนาคุณภาพทั้งด้านบุคลากร การปฏิบัติงานและเป้าหมายการพัฒนาผู้เรียน อีกทั้งส่งเสริม สนับสนุนการบูรณาการการปฏิบัติงานตามยุทธศาสตร์ของสำนักงานศึกษาธิการจังหวัดเพชรบูรณ์และหน่วยงานอื่นที่เกี่ยวข้องให้บรรลุผลตามบทบาทและภารกิจที่กำหนด ดังปรากฏผลการดำเนินงาน ดังนี้

สรุปงบประมาณโครงการประจำปีงบประมาณ พ.ศ. 2568 จำแนกตามยุทธศาสตร์

ที่	ประเด็นยุทธศาสตร์	โครงการ	งบประมาณ
1	ส่งเสริมการจัดการศึกษา เพื่อเสริมสร้างความมั่นคง	7	347,205
2	ส่งเสริมการจัดการศึกษาเพื่อพัฒนากำลังคน รองรับความสามารถในการแข่งขัน	1	206,050
3	การพัฒนาและเสริมสร้างศักยภาพทรัพยากรมนุษย์ให้มีคุณภาพ	25	1,390,787
4	การสร้างโอกาสความเสมอภาคและความเท่าเทียมทางการศึกษา	1	112,500
5	การส่งเสริมการสร้างคุณภาพชีวิตที่เป็นมิตรกับสิ่งแวดล้อมเพื่อการพัฒนาอย่างยั่งยืน	-	-
6	การพัฒนาระบบบริหารจัดการที่เป็นเลิศ เพื่อสนับสนุนการจัดการศึกษาที่มีคุณภาพ	9	480,100
	รวมงบประมาณ 6 ยุทธศาสตร์	43	2,536,642

ตารางสรุปรายละเอียดโครงการตามประเด็นยุทธศาสตร์

โครงการ	งบประมาณ (บาท)	กลุ่มที่รับผิดชอบ
ยุทธศาสตร์ที่ 1 ส่งเสริมการจัดการศึกษา เพื่อเสริมสร้างความมั่นคง	**347,205**	
1. โครงการสร้างภูมิคุ้มกันและป้องกันยาเสพติด ในสถานศึกษา ประจำปีงบประมาณ พ.ศ. 2568	20,000	กลุ่มพัฒนาการศึกษา
2. โครงการส่งเสริมงานสวนพฤกษศาสตร์โรงเรียน ภายใต้โครงการอนุรักษ์พันธุกรรมพืชอันเนื่องมาจากพระราชดำริฯ สมเด็จพระเทพรัตนราชสุดาฯ สยามบรมราชกุมารี ประจำปี พ.ศ. 2568	55,000	กลุ่มลูกเสือ ยุวกาชาด และกิจการนักเรียน

โครงการ	งบประมาณ (บาท)	กลุ่มที่รับผิดชอบ
3. โครงการขับเคลื่อนงานด้านสถานศึกษาพอเพียง และศูนย์การเรียนรู้ตามหลักปรัชญาของเศรษฐกิจพอเพียงด้านการศึกษา	15,000	กลุ่มลูกเสือ ยุวกาชาด และกิจการนักเรียน
4. โครงการสร้างและส่งเสริมความเป็นพลเมืองดี ตามรอยพระยุคลบาทด้านการศึกษาสู่การปฏิบัติ	123,900	กลุ่มบริหารงานบุคคล
5. โครงการติดตามความก้าวหน้าการบรรลุเป้าหมาย การพัฒนาที่ยั่งยืนด้านการศึกษา (SDG4) และพัฒนาฐานข้อมูลเพื่อการพัฒนาที่ยั่งยืน ด้านการศึกษา (SDG4) จังหวัดเพชรบูรณ์	120,000	กลุ่มนโยบายและแผน
6. โครงการการเตรียมความพร้อมเพื่อรองรับต่อสภาวะวิกฤต สำนักงานศึกษาธิการจังหวัดเพชรบูรณ์	8,305	กลุ่มอำนวยการ
7. โครงการสื่อสาร สร้างสรรค์ การป้องกันยาเสพติด ในสถานศึกษา จังหวัดเพชรบูรณ์	5,000	กลุ่มพัฒนาการศึกษา
ยุทธศาสตร์ที่ 2 ส่งเสริมการจัดการศึกษาเพื่อพัฒนากำลังคนรองรับความสามารถในการแข่งขัน	**206,050**	
1. โครงการ Innovation For Thai Education (IFTE) นวัตกรรมการศึกษาเพื่อพัฒนาการศึกษา ประจำปีงบประมาณ พ.ศ. 2568	206,050	กลุ่มนิเทศ ติดตามและประเมินผล
ยุทธศาสตร์ที่ 3 การพัฒนาและเสริมสร้างศักยภาพทรัพยากรมนุษย์ให้มีคุณภาพ	**1,390,787**	
1. โครงการจิตอาสาบำเพ็ญประโยชน์ ประจำปี พ.ศ. 2568	0	กลุ่มลูกเสือ ยุวกาชาด และกิจการนักเรียน
2. โครงการยกระดับผลการประเมินสมรรถนะนักเรียน ตามมาตรฐานสำกล (PISA) ของโรงเรียนเอกชน จังหวัดเพชรบูรณ์ ปีงบประมาณ 2568	139,200	กลุ่มนิเทศ ติดตามและประเมินผล
3. โครงการขับเคลื่อนการยกระดับคุณภาพการศึกษา และประสิทธิภาพการศึกษา โดยผ่านกลไก กศจ.	90,900	กลุ่มนิเทศ ติดตามและประเมินผล
4. โครงการพัฒนาระบบประกันคุณภาพการศึกษา ของโรงเรียนเอกชนจังหวัดเพชรบูรณ์ ปีงบประมาณ พ.ศ. 2568	10,100	กลุ่มนิเทศ ติดตามและประเมินผล
5. โครงการจัดสอบทางการศึกษาระดับชาติขั้นพื้นฐาน (O-NET) ชั้นประถมศึกษาปีที่ 6 และชั้นมัธยมศึกษาปีที่ 3 ปีการศึกษา 2567	369,112	กลุ่มนิเทศ ติดตามและประเมินผล
6. โครงการส่งเสริมสนับสนุนการยกระดับผลสัมฤทธิ์ การทดสอบทางการศึกษาระดับชาติขั้นพื้นฐาน (O-NET) ปีงบประมาณ	0	กลุ่มนิเทศ ติดตามและประเมินผล
7. โครงการส่งเสริมพัฒนาศักยภาพความประพฤตินักเรียนและนักศึกษา ประจำปี พ.ศ. 2568	28,000	กลุ่มลูกเสือ ยุวกาชาด และกิจการนักเรียน
8. โครงการวันคล้ายวันสถาปนายุวกาชาดไทย ประจำปี พ.ศ. 2568	20,000	กลุ่มลูกเสือ ยุวกาชาด และกิจการนักเรียน
9. โครงการฉลองวันเด็กแห่งชาติ ประจำปี 2568	30,000	กลุ่มพัฒนาการศึกษา

โครงการ	งบประมาณ (บาท)	กลุ่มที่รับผิดชอบ
10. โครงการโรงเรียนดีวิถีลูกเสือ ประจำปี 2568	9,000	กลุ่มลูกเสือ ยุวกาชาด และกิจการนักเรียน
11. โครงการขับเคลื่อนการพัฒนาการจัดการศึกษา ปฐมวัยในระดับพื้นที่จังหวัดเพชรบูรณ์	90,000	กลุ่มนิเทศ ติดตาม และประเมินผล
12. โครงการยกย่องผู้มีผลงานดีเด่นต่อการพัฒนา กิจกรรมลูกเสือของกระทรวงศึกษาธิการ	8,590	กลุ่มลูกเสือ ยุวกาชาด และกิจการนักเรียน
13. โครงการส่งเสริมพัฒนาพหุปัญญารายบุคคลประจำปีงบประมาณ พ.ศ. 2568	595	กลุ่มพัฒนา การศึกษา
14. โครงการพัฒนาครูและบุคลากรทางการศึกษา “การใช้กรอบการประเมินด้วยตัวชี้วัดระหว่างทาง และตัวชี้วัดปลายทาง เพื่อจัดการเรียนรู้เชิงรุก (Active Learning) ด้วยกระบวนการคิดขั้นสูง เชิงระบบ GPAS 5 Steps”	44,000	กลุ่มส่งเสริม การศึกษาเอกชน
15. โครงการอบรมเชิงปฏิบัติการการใช้ AI กับการจัดการเรียนการสอน สำหรับครูโรงเรียนเอกชน ในจังหวัดเพชรบูรณ์	27,000	กลุ่มส่งเสริม การศึกษาเอกชน
16. โครงการจัดงานวันคล้ายวันสถาปนา กระทรวงศึกษาธิการ ครบรอบ 133 ปี	20,000	กลุ่มลูกเสือ ยุวกาชาด และกิจการนักเรียน
17. โครงการส่งเสริมทักษะลูกเสือ เนตรนารี “Scout Skill Challenge	15,000	กลุ่มลูกเสือ ยุวกาชาด และกิจการนักเรียน
18. โครงการฝึกอบรมสำหรับพนักงานเจ้าหน้าที่ส่งเสริมความประพฤตินักเรียนและนักศึกษา ครู และบุคลากรทางการศึกษาและผู้ที่เกี่ยวข้อง	60,000	กลุ่มลูกเสือ ยุวกาชาด และกิจการนักเรียน
19. โครงการอบรมเชิงปฏิบัติการการบันทึกบัญชี โรงเรียนเอกชนในระบบผ่านระบบบัญชีโรงเรียน เอกชนในระบบ (System Account Management : SAM)	33,000	กลุ่มส่งเสริม การศึกษาเอกชน
20. โครงการพัฒนาสมรรถนะครูและบุคลากรทางการศึกษา โดยความร่วมมือของภาคีเครือข่ายในระดับพื้นที่ ในจังหวัดเพชรบูรณ์	152,790	กลุ่มบริหาร งานบุคคล
21. โครงการพัฒนาระบบดูแลสุขภาวะของผู้เรียน และความปลอดภัยในสถานศึกษา	94,300	กลุ่มส่งเสริม การศึกษาเอกชน
22. โครงการส่งเสริมสมรรถนะและความฉลาดรู้ ของผู้เรียนตามแนวทางการประเมิน PISA ของโรงเรียนเอกชนจังหวัดเพชรบูรณ์ ปีงบประมาณ พ.ศ. 2568	30,000	กลุ่มนิเทศ ติดตาม และประเมินผล
23. โครงการนิเทศติดตาม และประเมินผลการจัดกิจกรรมยุวกาชาดในสถานศึกษาอย่างยั่งยืน 2568	10,000	กลุ่มลูกเสือ ยุวกาชาด และกิจการนักเรียน

โครงการ	งบประมาณ (บาท)	กลุ่มที่รับผิดชอบ
24. โครงการส่งเสริมพิธีเข้าประจำหมู่ยุวกาชาด 2568	0	กลุ่มลูกเสือ ยุวกาชาด และกิจการนักเรียน
25. โครงการยกย่องเชิดชูเกียรติยุวกาชาด 2568	0	กลุ่มลูกเสือ ยุวกาชาด และกิจการนักเรียน
ยุทธศาสตร์ที่ 4 การสร้างโอกาสความเสมอภาค และความเท่าเทียมทางการศึกษา	**112,500**	
1. โครงการขับเคลื่อนข้อเสนอการบริหารงานเชิงพื้นที่ แบบบูรณาการด้านการศึกษาในภูมิภาค	112,500	หลัก : กลุ่มลูกเสือฯ รอง : กลุ่มพัฒนาการศึกษา/กลุ่มนโยบายและแผน
ยุทธศาสตร์ที่ 5 การส่งเสริมการสร้างคุณภาพชีวิตที่เป็นมิตรกับสิ่งแวดล้อม เพื่อการพัฒนาอย่างยั่งยืน	**0**	
ไม่มีโครงการ	0	
ยุทธศาสตร์ที่ 6 การพัฒนาระบบบริหารจัดการที่เป็นเลิศ เพื่อสนับสนุนการจัดการศึกษาที่มีคุณภาพ	**480,100**	
1. โครงการจัดทำแผนพัฒนาการศึกษาจังหวัดเพชรบูรณ์ ประจำปีงบประมาณ พ.ศ.2568	100,000	กลุ่มนโยบายและแผน
2. โครงการขับเคลื่อนนโยบายและสร้างการมีส่วนร่วมของเอกชนในการจัดการศึกษา กิจกรรม “ประชุม ขับเคลื่อนการดำเนินงานของคณะกรรมการประสาน และส่งเสริมการศึกษาเอกชนจังหวัดเพชรบูรณ์”	21,000	กลุ่มส่งเสริมการศึกษาเอกชน
3. โครงการส่งเสริมสนับสนุนและดำเนินการเกี่ยวกับการจัดการศึกษาเอกชนจังหวัดเพชรบูรณ์	54,500	กลุ่มส่งเสริมการศึกษาเอกชน
4. โครงการติดตามและกำกับดูแลมาตรฐาน ด้านความโปร่งใสและหลักธรรมาภิบาล ในการจัดการศึกษาของโรงเรียนเอกชนจังหวัดเพชรบูรณ์	25,500	กลุ่มส่งเสริมการศึกษาเอกชน
5. โครงการส่งเสริมคุณธรรม จริยธรรมและป้องกันการทุจริตประพฤติมิชอบ	15,000	กลุ่มบริหารงานบุคคล
6. โครงการตรวจ ติดตาม ประเมินผลการดำเนินงาน ตามนโยบายและยุทธศาสตร์ ประจำปีงบประมาณ พ.ศ. 2568	100,000	กลุ่มนิเทศ ติดตามและประเมินผล
7. โครงการส่งเสริมและพัฒนาระบบการประกันคุณภาพการศึกษา กิจกรรม “ติดตามการดำเนินงาน ด้านการประกันคุณภาพการศึกษาของโรงเรียน เอกชนประเภทนอกระบบในจังหวัดเพชรบูรณ์”	4,000	กลุ่มส่งเสริมการศึกษาเอกชน
8. โครงการการขับเคลื่อนการส่งเสริมและพัฒนาคุณธรรมจริยธรรม	5,000	กลุ่มบริหารงานบุคคล
9. โครงการ ร่วมสร้าง ร่วมเรียนรู้ Co-Create & Co-Learn : ขับเคลื่อนการศึกษาแบบมีส่วนร่วม	155,100	กลุ่มบริหารงานบุคคล

โครงการ	งบประมาณ (บาท)	กลุ่มที่รับผิดชอบ
รวม 6 ยุทธศาสตร์	2,536,642	

7. การวิเคราะห์สภาพแวดล้อม (SWOT Analysis) ของสำนักงานศึกษาธิการจังหวัดเพชรบูรณ์

การวิเคราะห์สภาพแวดล้อมภายใน	
จุดแข็ง (Strengths : S)	**จุดอ่อน (Weaknesses : W)**
ด้านโครงสร้างและนโยบาย 1. เป็นหน่วยงานประสานและบูรณาการการทำงานของหน่วนงานการศึกษาทุกแห่ง 2. มีคณะกรรมการศึกษาธิการจังหวัด กำหนดนโยบาย ยุทธศาสตร์และแนวทางการจัดการศึกษาพร้อมขับเคลื่อนติดตามการดำเนินงานอย่างต่อเนื่อง	**ด้านโครงสร้างและนโยบาย** 1. รูปแบบการบริหารงานของหน่วยงานในระดับพื้นที่ตามโครงการที่เน้นการทำงานขององค์กรหลักเป็นสำคัญ
ด้านผลผลิตและการบริการ 3. ผลสัมฤทธิ์จากการปฏิบัติราชการสำเร็จตามเป้าหมาย 4. ผลการประเมินองค์กรในระดับสูง	**ด้านผลผลิตและการบริการ** 2. ผลการทดสอบทางการศึกษาและผลการประเมินด้านการศึกษายังอยู่ระหว่างการพัฒนา
ด้านบุคลากร 5. บุคลากรมีความพร้อมและสมรรถนะสูง วัฒนธรรมการทำงานและเป็นพลังในการปฏิบัติงานเป็นทีม	**ด้านบุคลากร** 3. ทักษะดิจิทัลขั้นสูงสำหรับการปฏิบัติงานยังต้องได้รับการพัฒนา
ด้านงบประมาณ 6. มีงบประมาณในการทำแผนงานโครงการแบบมุ่งเป้าหมายตามหลักความสัมพันธ์เชิงเหตุและผล	**ด้านงบประมาณ** 4. การจัดสรรงบประมาณจำนวนหลายครั้งไม่สามารถวางแผนการทำงานให้ครอบคลุมทุกด้านตั้งแต่เริ่มต้น
ด้านต้นทุน วัสดุอุปกรณ์ สถานที่ 7. มีที่ตั้งของสำนักงานศึกษาธิการจังหวัดอยู่ในเขตชุมชนเมือง ใกล้กับสถานศึกษา หน่วยงานทางการศึกษาและหน่วยงานราชการในจังหวัด ทำให้มีความสะดวกในการติดต่อประสานงานกับหน่วยงานต่าง ๆ ที่เกี่ยวข้องและอาคารสถานที่มีความพร้อม 8. มีระบบเครือข่ายเทคโนโลยีสารสนเทศ รวมถึงฐานข้อมูลที่มีคสวามพร้อมในการบริหารจัดการศึกษา	**ด้านต้นทุน วัสดุอุปกรณ์ สถานที่** 5. สถานที่และสิ่งอำนวยความสะดวกแก่ผู้มารับบริการบางส่วนยังต้องได้รับปรับปรุงพัฒนา เช่น สถานที่จอดรถ ถนน ไฟส่องสว่าง เป็นต้น

การวิเคราะห์สภาพแวดล้อมภายใน	
จุดแข็ง (Strengths : S)	**จุดอ่อน (Weaknesses : W)**
9. วัสดุ ครุภัณฑ์มีความพร้อมในการบริหารจัดการศึกษา 10. มีเครือข่ายพัฒนา ความร่วมมือด้านการศึกษาจากหน่วยงานทางการศึกษา/สถานศึกษา/หน่วยงานทั้งภาครัฐ ภาคเอกชน รวมทั้งสถานประกอบการ ส่งผลให้การดำเนินงานบรรลุเป้าหมายที่ตั้งไว้ **ด้านการบริหารจัดการ** 11. มีการแบ่งอำนาจหน้าที่ ภารกิจการจัดการศึกษา ของหน่วยงานในจังหวัดชัดเจน และมีความพร้อม ในปัจจัยในการบริหารจัดการ	**ด้านการบริหารจัดการ** 6. ความคาดหวังของหน่วยงานภายในและภายนอกกระทรวง ต่อการบริหารจัดการศึกษาของกระทรวง ศึกษาธิการในภูมิภาค โดยมีอำนาจหน้าที่และภารกิจตามกฎหมายที่จำกัด
การวิเคราะห์สภาพแวดล้อมภายนอก	
โอกาส (Opportunities : O)	**อุปสรรค (Threats : T)**
ปัจจัยด้านสังคม : 1. การเปลี่ยนแปลงทางสังคม ที่เปิดกว้างทั้งในระดับจังหวัด ประเทศ ภูมิภาคอาเซียน และนานาชาติ ส่งผลต่อการรับวัฒนธรรมทั้งการปฏิบัติและวัตถุ เป็นการนำสิ่งที่ดีมาเรียนรู้เปิดมุมมองโลกทัศน์กว้างขึ้นและปรับใช้ให้สอดคล้องกับการเปลี่ยนแปลง 2. สภาพสังคมและชุมชนในจังหวัดให้ความสำคัญในการส่งเสริมสนับสนุนการจัดการศึกษา เห็นว่าการศึกษาเป็นส่วนหนึ่งของชุมชนที่ขาดหายไม่ได้ 3. ในการเปลี่ยนแปลงของโรคอุบัติใหม่ ทำให้ประชาชนต้องประกอบอาชีพที่พักอาศัย ผู้ปกครองมีเวลาให้กับครอบครัวมากขึ้น **ปัจจัยด้านเทคโนโลยี :** 4. เทคโนโลยีดิจิทัล สามารถรวบรวมองค์ความรู้ที่บุคลากรสามารถศึกษาหาความรู้ได้รวมถึงการนำเทคโนโลยีมาช่วยในการทำงาน	**ปัจจัยด้านสังคม :** 1. การเปลี่ยนแปลงทางสังคมจากสังคมชนบทและสังคมเมืองส่งผลต่อการดำรงชีวิตเกิดระยะห่างระหว่างสถานศึกษาและผู้ปกครอง รวมถึงการเข้าสู่สังคมออนไลน์ที่เข้าถึงประชากรทุกระดับรวมถึงผู้เรียน ที่อาจได้รับค่านิยม วัฒนธรรม ทัศนคติ การปฏิบัติของผู้คนในเชิงลบในสังคมออนไลน์ **ปัจจัยด้านเทคโนโลยี :** 2. การรับรู้สื่อในทางที่ผิด การนำสื่อไปใช้ในทาง

การวิเคราะห์สภาพแวดล้อมภายใน	
จุดแข็ง (Strengths : S)	**จุดอ่อน (Weaknesses : W)**
5. เทคโนโลยีสารสนเทศสามารถทำงานนอกสถานที่ได้ **ปัจจัยด้านเศรษฐกิจ :** 6. ระบบเศรษฐกิจยุคใหม่ เป็นเศรษฐกิจแห่งองค์ความรู้และนวัตกรรมใหม่ ทางเทคโนโลยีดิจิทัลส่งผลต่อโครงสร้างแรงงานที่เกิดอาชีพใหม่ ทักษะใหม่ในโลกดิจิทัล เป็นโอกาสในการพัฒนาทักษะแก่ผู้เรียนให้สอดคล้องกับ ตลาดแรงงานและการเรียนรู้กับองค์ความรู้ที่หลากหลาย 7. ผู้ประกอบการจำนวนมากที่มีการพัฒนาองค์การให้สอดรับกับเศรษฐกิจยุคใหม่ เป็นโอกาสที่ให้ผู้เรียนได้เรียนรู้กับผู้ประกอบการในจังหวัดและต่างจังหวัด 8. การสร้างองค์ความรู้ใหม่แก่ผู้เรียนที่สอดคล้องกับการเปลี่ยนแปลงของระบบเศรษฐกิจยุคใหม่ โดยผู้สอนเป็นผู้แนะนำให้ผู้เรียนศึกษาข้อมูลและสร้างนวัตกรรม องค์ความรู้ ทักษะ การวางแผนอนาคต ของผู้เรียนให้ทันการเปลี่ยนแปลง 9. ระบบเศรษฐกิจยุคใหม่ ส่งผลต่อการกระจายรายได้สู่ภาคครัวเรือน สามารถหารายได้จากที่บ้าน 10. มีเส้นทางระเบียงเศรษฐกิจแนวตะวันออก - ตะวันตก (East- West Economic Corridor : EWEC) ที่ผ่านจังหวัดเพชรบูรณ์และเส้นทางรถไฟที่จะเกิดขึ้น ในอนาคต **ปัจจัยด้านการเมือง :** 11. นโยบายรัฐบาล ให้ความสำคัญการพัฒนาศักยภาพคนไทยให้เป็นคนเก่ง คนดี มีคุณภาพ พร้อม	ที่ผิดกฎหมาย การบูลลี่ (Bully) การหลอกลวง อาชญากรรมทางไซเบอร์ การไม่รู้เท่าทันสื่อส่งผลต่อผู้เรียนในโลกดิจิทัล 3. การเสพติดสื่อออนไลน์ เกมส์ เกิดทัศนติที่ผิด พฤติกรรมเลียนแบบ และการแบ่งเวลาในการเรียนการใช้ชีวิต ไม่สนใจต่อการเรียนรู้ 4. ผู้เรียนบางส่วนยังขาดโอกาสในการเข้าถึงอุปกรณ์เทคโนโลยีในการเรียนออนไลน์ **ปัจจัยด้านเศรษฐกิจ :** 5. การปรับตัวของหน่วยงานและสถานศึกษา หากไม่มีการปรับปรุงหลักสูตร แนวคิดการจัดการเรียนรู้ นวัตกรรม อาจไม่ทันการเปลี่ยนแปลงของโลกอนาคต ส่งผลต่อการว่างงานของผู้จบการศึกษา 6. ระบบเศรษฐกิจยุคใหม่ทางความเหลื่อมล้ำทางการเงินต่อผู้ประกอบการและภาคครัวเรือน และส่งผลต่อความเหลื่อมล้ำทางการศึกษาทั้งทางตรงและทางอ้อม 7. สถานะทางเศษฐกิจในช่วงแพร่ระบาดของเชื้อไวรัส COVID-19 ส่งผลต่อเศรษฐกิจทั้งประเทศรวมถึงระบบเศษฐกิจในจังหวัด รวมถึงภาคครัวเรือนที่เป็นผู้ปกครองของผู้เรียนได้รับผลกระทบทางการเงินและสภาพจิตใจ 8. ค่าบริการการใช้อินเตอร์เน็ตหรือสื่อเทคโนโลยีของการจัดการศึกษาทั้งของสถานศึกษาและของผู้เรียน ในการเรียนรู้ เรียนออนไลน์ เป็นปัจจัยที่สร้างภาระแก่ครัวเรือน **ปัจจัยด้านการเมือง :** 9. การเปลี่ยนแปลงนโยบาย จุดเน้นการจัดการศึกษา

การวิเคราะห์สภาพแวดล้อมภายใน	
จุดแข็ง (Strengths : S)	**จุดอ่อน (Weaknesses : W)**
ในศตวรรษที่ 21 นโยบายด้านการศึกษาจึงถูกกำหนดในแผนระดับ 1 และแผนระดับ 2 ของแผนระดับประเทศ 12. บทบาทของผู้นำทางการเมืองและนักการเมืองฝ่ายรัฐบาลและฝ่ายค้านให้ความสำคัญกับการศึกษา พร้อมทั้งกระตุ้นการทำงานของฝ่ายบริหารถึงข้อดีและข้อบกพร่องของการจัดการศึกษา ให้เกิดการเปลี่ยนแปลงในทิศทางที่ดีขึ้น 13. นโยบายระดับประเทศ ภาค กลุ่มจังหวัด และจังหวัด มีนโยบายยุทธศาสตร์ในการพัฒนาและเพิ่มคุณภาพชีวิตและความอยู่ดีของประชาชน โดยการศึกษาเป็นปัจจัยหนึ่งในการพัฒนาดังกล่าว 14. ระเบียบ กฎหมาย ให้ความสำคัญกับการจัดการศึกษา ตั้งแต่รัฐธรรมนูญ ยุทธศาสตร์ชาติ แผนแม่บทภายใต้ยุทธศาสตร์ชาติ โดยมีเป้าหมายการพัฒนาที่ชัดเจน และมีกฎหมายที่ใช้ในการจัดการศึกษาโดยเฉพาะ เอื้อต่อการพัฒนาพร้อมสร้างขวัญและกำลังใจแก่ครูและบุคลากร **ปัจจัยอื่น :** 15. สถานการณ์การแพร่ระบาดของเชื้อไวรัส COVID-19 หรือโรคอุบัติใหม่ส่งผลให้ผู้เรียนและครูต้องศึกษาหาความรู้ด้วยตนเอง การเรียนรู้ออนไลน์ และการเรียนรู้ด้วยวิธีการต่าง ๆ ผ่านสื่อ ส่งผลให้ครูและผู้เรียน มีทักษะชีวิตและทักษะด้านเทคโนโลยีดิจิทัลที่เพิ่มขึ้น	ที่เปลี่ยนแปลงบ่อยครั้ง และเสถียรภาพทางการเมืองส่งผลต่อระบบการศึกษาทางตรงและทางอ้อม 10. ระเบียบในการบริหารงานบุคคลของข้าราชการครู มีการเปลี่ยนแปลงบ่อยครั้ง ทั้งการสรรหา บรรจุ และแต่งตั้ง 11. มีการกระจายอำนาจ การจัดการศึกษาในภูมิภาคอย่างจำกัด

ส่วนที่ 3

สาระสำคัญของแผนปฏิบัติราชการระยะ 5 ปี (พ.ศ. 2566 - 2570) ของสำนักงานศึกษาธิการจังหวัดเพชรบูรณ์ ฉบับทบทวน พ.ศ. 2569

สำนักงานศึกษาธิการจังหวัดเพชรบูรณ์ ได้กำหนดทิศทางการจัดการศึกษา โดยได้ศึกษา วิเคราะห์และทบทวนบริบทที่เกี่ยวข้อง ให้สอดคล้องกับกรอบยุทธศาสตร์ชาติ ระยะ 20 ปี (พ.ศ. 2561 - 2580) แผนแม่บทภายใต้ยุทธศาสตร์ชาติ แผนพัฒนาเศรษฐกิจและสังคมแห่งชาติ ฉบับที่ 13 ยุทธศาสตร์ กระทรวงศึกษาธิการและยุทธศาสตร์สำนักงานปลัดกระทรวงศึกษาธิการ นโยบายและแผนระดับชาติว่าด้วยความมั่นคงแห่งชาติ นโยบายรัฐบาล เป้าหมายการพัฒนาที่ยั่งยืน (Sustainable Development Goals : SDGs) แผนปฏิบัติราชการประจำปีงบประมาณ พ.ศ. 2569 ของกระทรวงศึกษาธิการ (ฉบับจัดทำคำของบประมาณรายจ่ายประจำปี) แผนปฏิบัติราชการ ระยะ 5 ปี (พ.ศ. 2566 - 2570) ของสำนักงานปลัดกระทรวงศึกษาธิการ (ฉบับแก้ไขเพิ่มเติม) และบริบทต่าง ๆ ที่เกี่ยวข้อง เป็นกรอบแนวทางการจัดทำแผนปฏิบัติราชการระยะ 5 ปี ของสำนักงานศึกษาธิการจังหวัดเพชรบูรณ์ ฉบับทบทวน พ.ศ. 2569 ดังนี้

1. สาระสำคัญของแผนปฏิบัติราชการระยะ 5 ปี (พ.ศ. 2566 - 2570) ของสำนักงานศึกษาธิการจังหวัดเพชรบูรณ์ ฉบับทบทวน พ.ศ. 2569

1. วิสัยทัศน์

"องค์กรแห่งคุณภาพตามมาตรฐาน บูรณาการการจัดการศึกษา ผู้เรียนมีคุณภาพ คู่คุณธรรม รู้เท่าทันโลกยุคใหม่"

2. ประกาศเจตจำนงการบริหารงานสำนักงานศึกษาธิการจังหวัดเพชรบูรณ์

"สำนักงานศึกษาธิการจังหวัดเพชรบูรณ์ บริหารงานด้วยความสุจริต บริสุทธิ์ ยุติธรรม โปร่งใส ตรวจสอบได้ ภายใต้การบูรณาการแบบมีส่วนร่วม"

3. เอกลักษณ์

สำนักงาน 5G

บริการดี (Good Service) ประสานงานดี (Good Coordinate) สนับสนุนดี (Good Support) บูรณาการดี (Good integrate) มีธรรมาภิบาล (Good Governance)

4. อัตลักษณ์

"ประสานงาน บูรณาการเครือข่ายด้วยกัลยาณมิตร มีจิตบริการ"

5. ค่านิยมองค์การ PNBGO

P = Performance ประสิทธิภาพ

N = Network เครือข่าย

B = Balance สมดุล

G = Goal เป้าหมาย

O = Organization มุ่งเน้นองค์กร

6. พันธกิจ

1. ส่งเสริม สนับสนุนและพัฒนาการศึกษาให้ผู้เรียน มีคุณภาพ คุณธรรม จริยธรรม มีความสุข และทักษะสำหรับโลกยุคใหม่

2. ส่งเสริม สนับสนุน การสร้างโอกาสและความเสมอภาคทางการศึกษาอย่างทั่วถึง เท่าเทียม และเหมาะสม ตามศักยภาพและช่วงวัยของผู้เรียนเพื่อลดความเหลื่อมล้ำทางการศึกษาอย่างยั่งยืน

3. ส่งเสริม สนับสนุน การพัฒนาสมรรถนะของข้าราชการครู และบุคลากรทางการศึกษาให้มีคุณภาพ เท่าทันการเปลี่ยนแปลงในโลกยุคใหม่ และพัฒนาเสริมสร้างศักยภาพบุคลากรขององค์กรในการนำระบบเทคโนโลยีดิจิทัลมาใช้ในการปฏิบัติงาน เพื่อเพิ่มขีดความสามารถขององค์กร

4. พัฒนาระบบเทคโนโลยีสารสนเทศ ดิจิทัล และนวัตกรรมเพื่อการบริหารจัดการและพัฒนาคุณภาพการศึกษารองรับโลกยุคใหม่

5. บริหารจัดการศึกษาแบบบูรณาการทุกระดับด้วยกลไกเครือข่ายทางการศึกษาอย่างมีประสิทธิภาพ

7. เป้าประสงค์รวม

1. ผู้เรียนได้รับการศึกษาและการเรียนรู้ที่มีคุณภาพ มีคุณธรรม จริยธรรม มีจิตสำนึกความเป็นไทย และเท่าทันการเปลี่ยนแปลงในโลกยุคใหม่

2. ผู้เรียนทุกช่วงวัยมีโอกาสทางการศึกษาและการเรียนรู้ตลอดชีวิต อย่างมีคุณภาพ เหมาะสม เท่าเทียมและเป็นธรรม

3. ข้าราชการครูและบุคลากรทางการศึกษามีคุณภาพและสมรรถนะที่ส่งผลต่อการพัฒนาผู้เรียนให้เท่าทันการเปลี่ยนแปลงในโลกยุคใหม่

4. สำนักงานศึกษาธิการจังหวัดเพชรบูรณ์มีระบบเทคโนโลยีสารสนเทศ ดิจิทัล และสามารถบูรณาการการปฏิบัติงานของหน่วยงานที่มีประสิทธิภาพ

5. สำนักงานศึกษาธิการจังหวัดเพชรบูรณ์มีการบริหารจัดการศึกษาแบบบูรณาการที่มีประสิทธิภาพ

8. ประเด็นยุทธศาสตร์

ยุทธศาสตร์ที่ 1 ส่งเสริมการจัดการศึกษาเพื่อเสริมสร้างความมั่นคง

ยุทธศาสตร์ที่ 2 ส่งเสริมการจัดการศึกษาเพื่อพัฒนากำลังคน รองรับความสามารถในการแข่งขันของประเทศ

ยุทธศาสตร์ที่ 3 การพัฒนาและเสริมสร้างศักยภาพทรัพยากรมนุษย์ให้มีคุณภาพ

ยุทธศาสตร์ที่ 4 การสร้างโอกาสความเสมอภาคและความเท่าเทียมทางการศึกษา

ยุทธศาสตร์ที่ 5 ส่งเสริมการสร้างคุณภาพชีวิตที่เป็นมิตรกับสิ่งแวดล้อมเพื่อการพัฒนาอย่างยั่งยืน

ยุทธศาสตร์ที่ 6 การพัฒนาระบบบริหารจัดการที่เป็นเลิศ เพื่อสนับสนุนการจัดการศึกษาที่มีคุณภาพ

9. เป้าประสงค์ และกลยุทธ์รายประเด็นยุทธศาสตร์

ยุทธศาสตร์ที่ 1 ส่งเสริมการจัดการศึกษาเพื่อเสริมสร้างความมั่นคง

เป้าประสงค์

ผู้เรียนได้รับการศึกษาและการเรียนรู้ ที่มีคุณภาพ และทักษะที่จำเป็นกับการเสริมสร้างความมั่นคง

กลยุทธ์

1. ส่งเสริม สนับสนุน การปลูกฝังค่านิยมและหลักคิดที่ถูกต้องของผู้เรียนเพื่อธำรงไว้ซึ่งสถาบันหลักของชาติตามระบอบประชาธิปไตยอันมีพระมหากษัตริย์ทรงเป็นประมุข

2. ส่งเสริม สนับสนุน พัฒนากลไกบูรณาการระบบบริหารจัดการการป้องกันและแก้ไขปัญหายาเสพติดและภัยคุกคามรูปแบบใหม่

ยุทธศาสตร์ที่ 2 ส่งเสริมการจัดการศึกษาเพื่อพัฒนากำลังคน รองรับความสามารถในการแข่งขันของประเทศ

เป้าประสงค์

ผู้เรียนมีสมรรถนะ องค์ความรู้และทักษะอาชีพที่สนับสนุนการแข่งขันของประเทศ

กลยุทธ์

พัฒนาผู้เรียนให้มีสมรรถนะ องค์ความรู้และทักษะจำเป็นเพื่อการพัฒนาอาชีพและยกระดับคุณภาพชีวิต

ยุทธศาสตร์ที่ 3 การพัฒนาและเสริมสร้างศักยภาพทรัพยากรมนุษย์ให้มีคุณภาพ

เป้าประสงค์

1. ผู้เรียนมีคุณภาพ คุณธรรม ทักษะ และคุณลักษณะที่เหมาะสมต่อการเรียนรู้ในโลกยุคใหม่

2. ครู และบุคลากรทางการศึกษามีคุณภาพและสมรรถนะเท่าทันการเปลี่ยนแปลงในโลกยุคใหม่

กลยุทธ์

1. ส่งเสริมให้ผู้เรียนมีทักษะการเรียนรู้ในศตวรรษที่ 21 และพัฒนาศักยภาพตามพหุปัญญาผ่านการเรียนรู้ในรูปแบบที่หลากหลายรองรับโลกยุคใหม่

2. บูรณาการจัดกระบวนการเรียนรู้ที่ส่งเสริมคุณธรรม จริยธรรม ความปลอดภัยของผู้เรียนและความเป็นพลเมืองตื่นรู้

3. ยกระดับคุณภาพและสมรรถนะครูและบุคลากรทางการศึกษาเพื่อเพิ่มประสิทธิภาพการปฏิบัติงาน

4. ส่งเสริมและพัฒนาการวิจัย นวัตกรรมทางการบริหารและพัฒนาการศึกษาที่มีคุณภาพ

ยุทธศาสตร์ที่ 4 การสร้างโอกาสความเสมอภาค และความเท่าเทียมทางการศึกษา

เป้าประสงค์

ผู้เรียนทุกช่วงวัยได้รับโอกาสทางการศึกษาอย่างทั่วถึง เสมอภาคและเท่าเทียมด้วยรูปแบบที่หลากหลาย

กลยุทธ์

สร้างและเพิ่มโอกาสทางการศึกษาให้ผู้เรียนทุกช่วงวัยสามารถเข้าถึงการศึกษาอย่างทั่วถึงเสมอภาคและเท่าเทียม

ยุทธศาสตร์ที่ 5 การส่งเสริมการสร้างคุณภาพชีวิตที่เป็นมิตรกับสิ่งแวดล้อมเพื่อการพัฒนาอย่างยั่งยืน

เป้าประสงค์

หน่วยงานและสถานศึกษามีการส่งเสริมการสร้างความตระหนักรู้และการมีส่วนร่วมในการรักษา อนุรักษ์ และฟื้นฟู ทรัพยากรธรรมชาติและสิ่งแวดล้อมอย่างยั่งยืน

กลยุทธ์

ส่งเสริมและสร้างความรู้ ความเข้าใจ ในการรักษา อนุรักษ์ และฟื้นฟูทรัพยากรธรรมชาติและสิ่งแวดล้อมอย่างยั่งยืนด้วยรูปแบบที่หลากหลาย

ยุทธศาสตร์ที่ 6 การพัฒนาระบบบริหารจัดการที่เป็นเลิศ เพื่อสนับสนุนการจัดการศึกษาที่มีคุณภาพ

เป้าประสงค์

1. หน่วยงานมีระบบการบริหารจัดการที่มีประสิทธิภาพด้วยเทคโนโลยีดิจิทัลตอบสนองความต้องการของผู้รับบริการได้อย่างสะดวก รวดเร็วและโปร่งใส

2. บูรณาการความร่วมมือหน่วยงานภาคีเครือข่ายในการจัดการศึกษาอย่างมีคุณภาพ

3. ข้าราชการและบุคลากรทางการศึกษา สำนักงานศึกษาธิการจังหวัดเพชรบูรณ์ มีสมรรถนะทักษะที่จำเป็น และปรับตัวให้ทันต่อการเปลี่ยนแปลง

กลยุทธ์

1. เพิ่มประสิทธิภาพการบริหารจัดการให้เท่าทันการเปลี่ยนแปลง

2. ส่งเสริมและพัฒนากระบวนการปฏิบัติงานและฐานข้อมูลการศึกษาที่มีประสิทธิภาพด้วยปัญญาประดิษฐ์ (AI) หรือเทคโนโลยีที่ทันสมัย

3. พัฒนาระบบฐานข้อมูลด้านการศึกษาให้เป็นเอกภาพ เป็นปัจจุบันและเชื่อมโยงกันในทุกพื้นที่ทุกระดับ

4. บูรณาการและขับเคลื่อนการต่อต้านการทุจริต ประพฤติมิชอบ และการส่งเสริมคุณธรรม จริยธรรมในหน่วยงาน

5. พัฒนาข้าราชการและบุคลากรทางการศึกษา เพื่อยกระดับขีดสมรรถนะให้ทันต่อการเปลี่ยนแปลงของโลกยุคใหม่

10. ตัวชี้วัดรายประเด็นยุทธศาสตร์และค่าเป้าหมาย

ประเด็นยุทธศาสตร์	เป้าประสงค์รายประเด็นยุทธศาสตร์	ตัวชี้วัด	ค่าเป้าหมาย
ยุทธศาสตร์ที่ 1 ส่งเสริมการจัดการศึกษาเพื่อเสริมสร้างความมั่นคง	1.1 ผู้เรียนได้รับการศึกษาและการเรียนรู้ที่มีคุณภาพและทักษะที่จำเป็นกับการเสริมสร้างความมั่นคง	1) ร้อยละของหน่วยงานและสถานศึกษาในสังกัด สป. จัดกิจกรรมการพิทักษ์รักษาไว้ซึ่งสถาบันพระมหากษัตริย์	ร้อยละ 100
		2) ร้อยละของนักเรียนกลุ่มเป้าหมายได้รับการปลูกฝังค่านิยม วัฒนธรรมที่ดีงาม และหน้าที่พลเมือง	ร้อยละ 100
		3) ร้อยละของผู้เรียนที่ได้รับการสร้างภูมิคุ้มกันจากภัยคุกคามรูปแบบใหม่ (ยาเสพติด, ภัยไซเบอร์, ภัยธรรมชาติ, โรคอุบัติใหม่ ฯลฯ)	ร้อยละ 100
ยุทธศาสตร์ที่ 2 ส่งเสริมการจัดการศึกษาเพื่อพัฒนากำลังคนรองรับความสามารถในการแข่งขันของประเทศ	2.1 ผู้เรียนมีสมรรถนะองค์ความรู้และทักษะอาชีพที่สนับสนุนการแข่งขันของประเทศ	4) ร้อยละของสถานศึกษาโดยบูรณาการกับหน่วยงานที่เกี่ยวข้องจัดให้มีการพัฒนาความรู้ 1) ทักษะด้านอาชีพ 2) เกษตรปลอดภัย 3) แหล่งท่องเที่ยวของจังหวัดแหล่งเรียนรู้ท้องถิ่นทางประวัติศาสตร์ และ 4) Soft Power ในระดับพื้นที่หรือจังหวัด	ร้อยละ 85
		5) จำนวนผู้เรียนที่ได้รับการพัฒนาศักยภาพด้านอาชีพที่สอดคล้องกับ Soft Power	ไม่น้อยกว่า 25 คน
ยุทธศาสตร์ที่ 3 การพัฒนาและเสริมสร้างศักยภาพทรัพยากรมนุษย์ให้มีคุณภาพ	3.1 ผู้เรียนมีคุณภาพ ความสุข ทักษะ และคุณลักษณะที่เหมาะสมต่อการเรียนรู้ในโลกยุคใหม่	6) สัดส่วนนักเรียนระดับชั้นมัธยมศึกษาปีที่ 3 ที่มีผลทดสอบระดับชาติขั้นพื้นฐาน ร้อยละ 50 ขึ้นไป ของคะแนนเต็มใน 4 วิชาหลักต่อนักเรียนที่เข้ารับการทดสอบ (สช.) (1) ภาษาไทย (2) ภาษาอังกฤษ (3) คณิตศาสตร์ (4) วิทยาศาสตร์	 ร้อยละ 60 ร้อยละ 15 ร้อยละ 7 ร้อยละ 7
		7) ร้อยละของนักเรียนที่ผ่านการประเมินคุณลักษณะอันพึงประสงค์ตามหลักสูตรแกนกลางการศึกษาขั้นพื้นฐาน พ.ศ. 2551 ระดับดีขึ้นไป	ร้อยละ 90

ประเด็นยุทธศาสตร์	เป้าประสงค์รายประเด็นยุทธศาสตร์	ตัวชี้วัด	ค่าเป้าหมาย
		8) ร้อยละของสถานศึกษาสังกัด สป. ในจังหวัดใช้งานระบบสื่อการเรียนรู้ในระบบศูนย์รวมสื่อการเรียนรู้ของกระทรวงศึกษาธิการนำมาประกอบการจัดการเรียนการสอน	ร้อยละ100
		9) จำนวนผู้ที่ได้รับการส่งเสริมและพัฒนาคุณธรรม จริยธรรม	ร้อยละ100
		10) ร้อยละของสถานศึกษาที่จัดกิจกรรมพัฒนาด้านวินัย คุณธรรมจริยธรรม ความกตัญญูจิตสาธารณะและความรับผิดชอบต่อสังคม	ร้อยละ100
		11) ร้อยละของหน่วยงานและสถานศึกษาที่ส่งเสริมหรือจัดให้มีการพัฒนาทักษะผู้เรียนที่สอดรับกับทักษะในศตวรรษที่ 21	ร้อยละ100
		12) ร้อยละของสถานศึกษาที่จัดให้มีการคัดกรอง/จัดทำข้อมูลความสามารถพิเศษของผู้เรียนทุกระดับและจัดให้มีการพัฒนาหรือส่งต่อผู้เรียนที่มีความสามารถพิเศษ (พหุปัญญา)	ร้อยละ 65
		13) ร้อยละของหน่วยงานและสถานศึกษาส่งเสริมการพัฒนาผู้เรียนให้มีคุณลักษณะผู้เรียนจังหวัดเพชรบูรณ์ (ลูกพ่อขุนผาเมือง เสียสละ กล้าหาญ ชาญฉลาด) หรือหลักสูตรเรียนรู้อัตลักษณ์ในท้องถิ่น	ร้อยละ 100
		14) ร้อยละของผู้เรียนระดับประถมศึกษาที่อ่านหนังสือออก เขียนหนังสือได้ระดับดีขึ้นไป (เพิ่มขึ้น)	ร้อยละ 80
		15) ร้อยละของผู้เรียนมีทักษะภาษาอังกฤษเพื่อการสื่อสาร (มัธยมศึกษาตอนต้น/มัธยมศึกษาตอนปลายหรือเทียบเท่า) ตามเกณฑ์มาตรฐานของจังหวัดโดยการประเมินของครูผู้สอน	ร้อยละ 35
	3.2 ครูและบุคลากรทางการศึกษามีคุณภาพและสมรรถนะเท่าทันการเปลี่ยนแปลงในโลกยุคใหม่	16) สัดส่วนของครูผู้สอนภาษาอังกฤษที่ได้รับการทดสอบความสามารถทางภาษาอังกฤษตามกรอบมาตรฐาน CEFR สังกัด สป. /จำนวนครูผู้สอนภาษาอังกฤษทั้งหมด สังกัด สป.	ร้อยละ 59
		17) สัดส่วนของครูที่ได้รับการพัฒนาเกี่ยวกับการจัดการเรียนการสอนแบบ Active Learning ครูยุคใหม่ /จำนวนครูทั้งหมด สังกัด สป.	ร้อยละ 59

ประเด็นยุทธศาสตร์	เป้าประสงค์รายประเด็นยุทธศาสตร์	ตัวชี้วัด	ค่าเป้าหมาย
		18) สัดส่วนของครูและบุคลากรทางการศึกษาทุกระดับและประเภทการศึกษาได้รับการส่งเสริมและพัฒนาตามมาตรฐานวิชาชีพเพื่อให้สามารถปฏิบัติหน้าที่ได้อย่างมีประสิทธิภาพ/จำนวนครูทั้งหมด สังกัด สป.	ร้อยละ 59
		19) สัดส่วนของครูและบุคลากรทางการศึกษาได้รับสวัสดิการ สวัสดิภาพเพื่อเสริมสร้างคุณภาพชีวิตที่ดีเป็นแรงจูงใจในการปฏิบัติหน้าที่ได้อย่างมีประสิทธิภาพ /จำนวนครูทั้งหมด สังกัด สป.	ร้อยละ 59
		20) จำนวนผลงานวิจัยและนวัตกรรมของหน่วยงาน/สถานศึกษาในสังกัด สป. เพื่อสร้างความรู้สู่การพัฒนาการศึกษา	อย่างน้อย 1 ผลงาน
ยุทธศาสตร์ที่ 4 การสร้างโอกาสความเสมอภาคและความเท่าเทียมทางการศึกษา	4.1 ผู้เรียนได้รับโอกาสทางการศึกษาอย่างทั่วถึง เสมอภาคและเท่าเทียมด้วยรูปแบบที่หลากหลาย	21) ร้อยละของเด็กวัยการศึกษาที่อยู่นอกระบบการศึกษาได้รับการติดตามให้เข้าสู่ระบบการศึกษาขั้นพื้นฐาน	ร้อยละ 100
		22) ร้อยละนักเรียนที่เป็นผู้พิการ ผู้ด้อยโอกาสได้รับโอกาสในการเข้าถึงบริการการศึกษาและการพัฒนาสมรรถภาพหรือบริการทางการศึกษาที่เหมาะสมตามความต้องการจำเป็น	ร้อยละ 100
ยุทธศาสตร์ที่ 5 การส่งเสริมการสร้างคุณภาพชีวิตที่เป็นมิตรกับสิ่งแวดล้อมเพื่อการพัฒนาอย่างยั่งยืน	5.1 หน่วยงานและสถานศึกษามีการส่งเสริมคุณภาพชีวิตที่เป็นมิตรกับสิ่งแวดล้อม	23) ร้อยละของหน่วยงานและสถานศึกษาที่จัดกิจกรรมส่งเสริมการสร้างความรู้ความเข้าใจ และความตระหนักรู้คุณภาพชีวิตที่เป็นมิตรกับสิ่งแวดล้อมด้วยรูปแบบที่หลากหลาย	ร้อยละ 100
ยุทธศาสตร์ที่ 6 การพัฒนาระบบบริหารจัดการที่เป็นเลิศ เพื่อสนับสนุนการจัดการศึกษาที่มีคุณภาพ	6.1 หน่วยงานมีระบบการบริหารจัดการที่มีประสิทธิภาพด้วยเทคโนโลยีดิจิทัลตอบสนองความต้องการของผู้รับบริการได้อย่างมีประสิทธิภาพ	24) สำนักงานศึกษาธิการจังหวัดเพชรบูรณ์มีระบบการบริหารจัดการสู่องค์กรดิจิทัล	มีระบบการบริหารจัดการของหน่วยงานด้วยเทคโนโลยีดิจิทัล
		25) ผลคะแนนการประเมินคุณธรรมและความโปร่งใสในการดำเนินงานของสำนักงานศึกษาธิการจังหวัดเพชรบูรณ์ (OIT)	90 คะแนน

ประเด็นยุทธศาสตร์	เป้าประสงค์รายประเด็นยุทธศาสตร์	ตัวชี้วัด	ค่าเป้าหมาย
		26) ผลคะแนนการประเมินตามคำรับรองการปฏิบัติราชการของสำนักงานศึกษาธิการจังหวัดเพชรบูรณ์	ร้อยละ 80 ขึ้นไป
	6.2 บูรณาการความร่วมมือหน่วยงานภาคีเครือข่ายในการจัดการศึกษาอย่างมีคุณภาพ	27) สำนักงานศึกษาธิการจังหวัดเพชรบูรณ์มีระบบคลังข้อมูลที่ใช้ประโยชน์ร่วมกันระหว่างหน่วยงานและภายในหน่วยงาน	1 ฐานข้อมูล
		28) ร้อยละของการเบิกจ่ายงบประมาณในการขับเคลื่อนนโยบายการศึกษาสู่การปฏิบัติในระดับพื้นที่	ร้อยละ 90
		29) ร้อยละความสำเร็จของโครงการที่มีผลสัมฤทธิ์ตามเป้าหมายภายใต้แผนปฏิบัติการด้านการศึกษาของจังหวัด	ร้อยละ 100
	6.3 ข้าราชการและบุคลากรทางการศึกษาสำนักงานศึกษาธิการจังหวัดเพชรบูรณ์มีสมรรถนะ ทักษะที่จำเป็น และปรับตัวให้ทันต่อการเปลี่ยนแปลง	30) ร้อยละของบุคลากรที่มีการเพิ่มพูนความรู้ในการพัฒนาตนเองเพื่อการปฏิบัติงานอย่างมีประสิทธิภาพ	ร้อยละ 100

ส่วนที่ 4 โครงการ/กิจกรรม แผนปฏิบัติราชการระยะ 5 ปี (พ.ศ. 2566 – 2570) ของสำนักงานศึกษาธิการจังหวัดเพชรบูรณ์ ฉบับทบทวน พ.ศ. 2569

1. แผนงานโครงการตามแผนปฏิบัติราชการระยะ 5 ปี (พ.ศ. 2566 – 2570) ของสำนักงานศึกษาธิการจังหวัดเพชรบูรณ์ ฉบับทบทวน พ.ศ. 2569

แผนปฏิบัติราชการระยะ 5 ปี (พ.ศ. 2566 – 2570) ของสำนักงานศึกษาธิการจังหวัดเพชรบูรณ์ ฉบับทบทวน พ.ศ. 2569 ได้มีแผนงาน/โครงการที่มีความสำคัญที่ส่งผลต่อเป้าหมายในการพัฒนาด้านการศึกษาของสำนักงานศึกษาธิการจังหวัดเพชรบูรณ์ จำแนกตามยุทธศาสตร์ ดังนี้

ยุทธศาสตร์	จำนวนโครงการ พ.ศ. 2569	เงินงบประมาณ					
		2566	2567	2568	2569	2570	รวม
1. ส่งเสริมการจัดการศึกษาเพื่อเสริมสร้างความมั่นคง	5	210,000	120,000	333,900	218,000	218,000	1,099,900
2. ส่งเสริมการจัดการศึกษาเพื่อพัฒนากำลังคนรองรับความสามารถในการแข่งขันของประเทศ	1 (*ดำเนินการที่ ย.3)	86,000 (*ใช้เงินที่ ย.3)	50,000 (*ใช้เงินที่ ย.3)	206,050 (*ใช้เงินที่ ย.3)	200,000 (*ใช้เงินที่ ย.3)	200,000 (*ใช้เงินที่ ย.3)	-
3. การพัฒนาและเสริมสร้างศักยภาพทรัพยากรมนุษย์ให้มีคุณภาพ	22	839,608	695,925	1,011,362	1,563,164	1,563,164	5,673,223
4. การสร้างโอกาสความเสมอภาคและความเท่าเทียมทางการศึกษา	2	- (บูรณาการร่วมกับโครงการสนับสนุนการตรวจติดตามฯ)	- (บูรณาการร่วมกับโครงการสนับสนุนการตรวจติดตามฯ)	112,500	460,000	460,000	1,032,500
5. ส่งเสริมการสร้างคุณภาพชีวิตที่เป็นมิตรกับสิ่งแวดล้อมเพื่อการพัฒนาอย่างยั่งยืน	1 (*ดำเนินการที่ ย.3)	- (ไม่ใช้งบประมาณ)	- (ไม่ใช้งบประมาณ)	- (ไม่ใช้งบประมาณ)	- (ไม่ใช้งบประมาณ)	- (ไม่ใช้งบประมาณ)	-
6. การพัฒนาระบบบริหารจัดการที่เป็นเลิศเพื่อสนับสนุนการจัดการศึกษาที่มีคุณภาพ	9	162,200	176,500	402,900	691,377	691,377	2,124,354
รวม	**38**	**1,211,808**	**992,425**	**1,860,662**	**2,932,541**	**2,932,541**	**9,929,977**

2. โครงการตามยุทธศาสตร์ของแผนปฏิบัติราชการระยะ 5 ปี (พ.ศ. 2566 – 2570) ของสำนักงานศึกษาธิการจังหวัดเพชรบูรณ์ ฉบับทบทวน พ.ศ. 2569

ที่	โครงการ	งบประมาณ					หน่วยดำเนินการ
		2566	2567	2568	2568	2570	
ยุทธศาสตร์ที่ 1 ส่งเสริมการจัดการศึกษาเพื่อเสริมสร้างความมั่นคง							
1	โครงการติดตามความก้าวหน้าการบรรลุเป้าหมายการพัฒนาที่ยั่งยืนด้านการศึกษา (SDG4)	30,000	-	120,000	118,000	118,000	กลุ่มนโยบายและแผน
2	โครงการส่งเสริมงานสวนพฤกษศาสตร์โรงเรียน ภายใต้โครงการอนุรักษ์พันธุกรรมพืชอันเนื่องมาจากพระราชดำริฯ สมเด็จพระเทพ-รัตนราชสุดาฯ สยามบรมราชกุมารี ประจำปี พ.ศ. 2569	-	-	55,000	55,000	55,000	กลุ่มลูกเสือ ยุวกาชาด และกิจการนักเรียน
3	โครงการสร้างและส่งเสริมความเป็นพลเมืองดีตามรอยพระยุคลบาทด้านการศึกษาสู่การปฏิบัติ	160,000	100,000	123,900	145,000 (*ดำเนินการที่ ย.3)	145,000 (*ดำเนินการที่ ย.3)	กลุ่มบริหารงานบุคคล
4	โครงการสร้างภูมิคุ้มกันและป้องกันยาเสพติดในสถานศึกษา	20,000	20,000	20,000	20,000	20,000	กลุ่มพัฒนาการศึกษา
5	โครงการขับเคลื่อนงานด้านสถานศึกษาพอเพียงและศูนย์การเรียนรู้ตามหลักปรัชญาของเศรษฐกิจพอเพียงด้านการศึกษา ประจำปีงบประมาณ พ.ศ. 2569	-	-	15,000	15,000	15,000	กลุ่มลูกเสือ ยุวกาชาด และกิจการนักเรียน
6	โครงการรณรงค์สัปดาห์ประชาธิปไตยในสถานศึกษา	-	-	-	10,000	10,000	กลุ่มลูกเสือ ยุวกาชาด และกิจการนักเรียน
	รวม	**210,000**	**120,000**	**333,900**	**218,000**	**218,000**	
ยุทธศาสตร์ที่ 2 ส่งเสริมการจัดการศึกษาเพื่อพัฒนากำลังคน รองรับความสามารถในการแข่งขันของประเทศ							
1	โครงการ Innovation For Thai Education (IFTE) นวัตกรรมการศึกษาเพื่อพัฒนาการศึกษา ประจำปี พ.ศ. 2568	86,000 (*ดำเนินการที่ ย.3)	50,000 (*ดำเนินการที่ ย.3)	206,050 (*ดำเนินการที่ ย.3)	200,000 (*ดำเนินการที่ ย.3)	200,000 (*ดำเนินการที่ ย.3)	กลุ่มนิเทศติดตาม และประเมินผล
	รวม	-	-	-	-	-	
ยุทธศาสตร์ที่ 3 การพัฒนาและเสริมสร้างศักยภาพทรัพยากรมนุษย์ให้มีคุณภาพ							
1	โครงการ ศธ. จิตอาสาบำเพ็ญประโยชน์ ประจำปี พ.ศ. 2569	-	-	-	-	-	กลุ่มลูกเสือ ยุวกาชาด และกิจการนักเรียน
2	โครงการส่งเสริมและพัฒนาระบบการประกันคุณภาพการศึกษาของโรงเรียนเอกชนประเภทสามัญศึกษา จังหวัดเพชรบูรณ์ ปีงบประมาณ พ.ศ. 2569	17,500	10,200	10,100	23,780	23,780	กลุ่มนิเทศติดตามและประเมินผล

ที่	โครงการ	งบประมาณ					หน่วยดำเนินการ
		2566	2567	2568	2568	2570	
3	โครงการวันคล้ายวันสถาปนายุวกาชาดไทย ประจำปี พ.ศ. 2569	40,000	30,000	20,000	20,000	20,000	กลุ่มลูกเสือ ยุวกาชาด และกิจการนักเรียน
4	โครงการ ส่งเสริมการเรียนรู้ให้ผู้เรียนเป็นคนดี มีวินัย ภูมิใจในชาติ	-	-	-	10,000	10,000	กลุ่มส่งเสริมการศึกษาเอกชน
5	โครงการฉลองวันเด็กแห่งชาติ ประจำปี 2569	30,000	30,000	30,000	30,000	30,000	กลุ่มพัฒนาการศึกษา
6	โครงการ Innovation For Thai Education (IFTE) นวัตกรรมการศึกษาเพื่อพัฒนาการศึกษา ประจำปีงบประมาณ พ.ศ. 2569	86,000 (*สอดคล้องกับ ย. 2)	50,000 (*สอดคล้องกับ ย. 2)	206,050 (*สอดคล้องกับ ย. 2)	200,000 (*สอดคล้องกับ ย. 2)	200,000 (*สอดคล้องกับ ย. 2)	กลุ่มนิเทศติดตามและประเมินผล
7	โครงการเสริมสร้างความเข้มแข็ง 1 อำเภอ 1 สถานศึกษาคุณภาพ ตามบริบทของพื้นที่จังหวัดเพชรบูรณ์ ประจำปีงบประมาณ พ.ศ. 2569	-	-	-	41,700	41,700	กลุ่มพัฒนาการศึกษา
8	โครงการขับเคลื่อนการพัฒนาการจัดการศึกษาปฐมวัยในระดับพื้นที่จังหวัดเพชรบูรณ์	115,000	40,000	90,000	110,000	110,000	กลุ่มนิเทศติดตามและประเมินผล
9	โครงการส่งเสริมและพัฒนาการจัดการเรียนรู้สำหรับเด็กปฐมวัยจังหวัดเพชรบูรณ์ ปีงบประมาณ พ.ศ. 2569				54,600	54,600	กลุ่มนิเทศติดตามและประเมินผล
10	โครงการจัดสอบทางการศึกษาระดับชาติขั้นพื้นฐาน (O-NET) ชั้นประถมศึกษาปีที่ 6 และชั้นมัธยมศึกษาปีที่ 3 ปีการศึกษา 2568	421,208	361,925	369,112	434,926	434,926	กลุ่มนิเทศติดตามและประเมินผล
11	โครงการส่งเสริมคุณธรรม จริยธรรม เพื่อสร้างพื้นฐานแก่ผู้เรียน 4 ด้าน 1. โครงการส่งเสริมทักษะลูกเสือเนตรนารี “Scout Skill Challenge”	-	-	15,000	18,000	18,000	กลุ่มลูกเสือ ยุวกาชาด และกิจการนักเรียน
12	โครงการพัฒนาสมรรถนะครูและบุคลากรทางการศึกษา โดยความร่วมมือของภาคีเครือข่ายในระดับพื้นที่จังหวัดเพชรบูรณ์ ปีงบประมาณ พ.ศ. 2569	-	-	-	166,570	166,570	กลุ่มนิเทศติดตามและประเมินผล
13	โครงการสร้างและส่งเสริมความเป็นพลเมืองดีตามรอยพระยุคลบาท ด้านการศึกษาสู่การปฏิบัติ	160,000 (ดำเนินการที่ ย.1)	100,000 (ดำเนินการที่ ย.1)	123,900 (ดำเนินการที่ ย.1)	145,000	145,000	กลุ่มบริหารงานบุคคล
14	โครงการส่งเสริมสนับสนุนการยกระดับผลสัมฤทธิ์การทดสอบทางการศึกษาระดับชาติขั้นพื้นฐาน (O-NET) ปีงบประมาณ พ.ศ. 2569	- บูรณาการกับโครงการ IFTE	- บูรณาการกับโครงการ IFTE	- บูรณาการกับโครงการ IFTE	- บูรณาการกับโครงการ IFTE	- บูรณาการกับโครงการ IFTE	กลุ่มนิเทศติดตามและประเมินผล
15	โครงการติดตามและเพิ่มประสิทธิภาพการจัดการศึกษาโรงเรียนนอกระบบ	-	-	4,000	4,000	4,000	กลุ่มส่งเสริมการศึกษาเอกชน

ที่	โครงการ	งบประมาณ					หน่วยดำเนินการ
		2566	2567	2568	2568	2570	
16	โครงการพัฒนาสมรรถนะการจัดการเรียนการสอนสำหรับครูยุคใหม่	-	-	-	60,000	60,000	กลุ่มส่งเสริมการศึกษาเอกชน
17	โครงการส่งเสริมและพัฒนาระบบการประกันคุณภาพการศึกษา	-	-	-	34,384	34,384	กลุ่มนิเทศติดตามและประเมินผล
18	โครงการส่งเสริมการเรียนรู้ที่บูรณาการทักษะด้านการอ่าน คิด คณิตศาสตร์ วิทยาศาสตร์ (การพัฒนาการจัดการเรียนรู้ที่ส่งเสริมสมรรถนะและความฉลาดรู้ของผู้เรียน)	-	58,000	139,200	96,600	96,600	กลุ่มนิเทศติดตามและประเมินผล
19	โครงการส่งเสริมและพัฒนาระบบการประกันคุณภาพการศึกษา (โครงการส่งเสริมและพัฒนาระบบการประกันคุณภาพการศึกษาประเภทสามัญศึกษา) (*ค่าใช้จ่ายในการเดินทางไปราชการ*)	-	-	-	6,604	6,604	กลุ่มนิเทศติดตามและประเมินผล
20	โครงการขับเคลื่อนการยกระดับคุณภาพการศึกษาและประสิทธิภาพการศึกษาจังหวัดโดยผ่านกลไกของ กศจ.	90,900	90,800	90,900	112,977 (*ดำเนินการที่ ย.6)	112,977 (*ดำเนินการที่ ย.6)	กลุ่มนิเทศติดตามและประเมินผล
21	โครงการส่งเสริมพัฒนาความประพฤตินักเรียนและนักศึกษา ประจำปีงบประมาณ พ.ศ. 2569	33,000	20,000	28,000	28,000	28,000	กลุ่มลูกเสือ ยุวกาชาด และกิจการนักเรียน
22	โครงการเรียนดีวิถีลูกเสือ	6,000	5,000	9,000	9,000	9,000	กลุ่มลูกเสือ ยุวกาชาด และกิจการนักเรียน
23	โครงการการขับเคลื่อนการพัฒนาเด็กปฐมวัยจังหวัดเพชรบูรณ์ ประจำปีงบประมาณ 2569	-	-	-	70,000	70,000	กลุ่มนิเทศติดตามและประเมินผล
	รวม	**839,608**	**695,925**	**1,011,362**	**1,563,164**	**1,563,164**	
ยุทธศาสตร์ที่ 4 การสร้างโอกาสความเสมอภาคและความเท่าเทียมทางการศึกษา							
1	โครงการสนับสนุนคณะทำงานจังหวัดเพื่อพัฒนากลไกขับเคลื่อนการแก้ไขปัญหาเด็กและเยาวชนนอกระบบการศึกษาให้กลายเป็นศูนย์ สำนักงานศึกษาธิการจังหวัดเพชรบูรณ์	-	-	-	350,000	350,000	กลุ่มพัฒนาการศึกษา
2	โครงการขับเคลื่อนการดำเนินงาน Thailand Zero Dropout	-	-	112,500	110,000	110,000	กลุ่มพัฒนาการศึกษา
	รวม					**460,000**	

ที่	โครงการ	งบประมาณ					หน่วยดำเนินการ
		2566	2567	2568	2568	2570	
ยุทธศาสตร์ที่ 5 ส่งเสริมการสร้างคุณภาพชีวิตที่เป็นมิตรกับสิ่งแวดล้อมเพื่อการพัฒนาอย่างยั่งยืน							
1	โครงการ ศธ. จิตอาสาบำเพ็ญประโยชน์ ประจำปี พ.ศ. 2569	ไม่ใช้งบประมาณ (*ดำเนินการที่ ย.3)	ไม่ใช้งบประมาณ (*ดำเนินการที่ ย.3)	ไม่ใช้งบประมาณ (*ดำเนินการที่ ย.3)	ไม่ใช้งบประมาณ (*ดำเนินการที่ ย.3)	ไม่ใช้งบประมาณ (*ดำเนินการที่ ย.3)	
	รวม	**-**	**-**	**-**	**-**	**-**	
ยุทธศาสตร์ที่ 6 การพัฒนาระบบบริหารจัดการที่เป็นเลิศ เพื่อสนับสนุนการจัดการศึกษาที่มีคุณภาพ							
1	โครงการจัดทำแผนพัฒนาการศึกษาจังหวัดเพชรบูรณ์ ประจำปีงบประมาณ พ.ศ. 2569	30,400	30,300	100,000	132,000	132,000	กลุ่มนโยบายและแผน
2	โครงการเสริมสร้างเครือข่ายการจัดการศึกษาจังหวัดและกลุ่มจังหวัดภาคเหนือตอนล่าง	-	-	-	6,900	6,900	กลุ่มนโยบายและแผน
3	โครงการขับเคลื่อนการบริหารจัดการการศึกษาในระดับภาคและกลุ่มจังหวัด ประจำปีงบประมาณ พ.ศ. 2569	-	-	-	85,000	85,000	กลุ่มนโยบายและแผน
4	โครงการขับเคลื่อนข้อเสนอการบริหารงานเชิงพื้นที่แบบบูรณาการด้านการศึกษาในภูมิภาค	-	-	112,500	145,000	145,000	กลุ่มนิเทศติดตามและประเมินผล
5	โครงการตรวจ ติดตามประเมินผลการดำเนินงาน ตามนโยบายและยุทธศาสตร์ ประจำปีงบประมาณ พ.ศ. 2569	65,300	65,300	100,000	110,000	110,000	กลุ่มนิเทศติดตามและประเมินผล
6	โครงการขับเคลื่อนการยกระดับคุณภาพการศึกษาและประสิทธิภาพการศึกษาจังหวัดโดยผ่านกลไกของ กศจ.	90,900 (*ดำเนินการที่ ย.3)	90,800 (*ดำเนินการที่ ย.3)	90,900 (*ดำเนินการที่ ย.3)	112,977	112,977	กลุ่มนิเทศติดตามและประเมินผล
7	โครงการส่งเสริมพัฒนาและขับเคลื่อนคุณธรรม จริยธรรม กระทรวงศึกษาธิการ	-	16,500	15,000	25,000	25,000	กลุ่มบริหารงานบุคคล
8	โครงการดำเนินงานส่งเสริมและสนับสนุนโรงเรียนเอกชน กิจกรรม “ตรวจ ติดตามและกำกับการดำเนินงานการใช้จ่ายเงินอุดหนุนทุกประเภทโรงเรียนเอกชนจังหวัดเพชรบูรณ์”	56,500	54,400	54,400	55,500	55,500	กลุ่มส่งเสริมการศึกษาเอกชน
9	โครงการเสริมสร้างเครือข่ายเพื่อกำหนดทิศทางและขับเคลื่อนนโยบายการศึกษาเอกชน	10,000	10,000	21,000	19,000	19,000	กลุ่มส่งเสริมการศึกษาเอกชน
	รวม	**162,200**	**176,500**	**402,900**	**691,377**	**691,377**	

3. รายละเอียดโครงการ/กิจกรรม แผนปฏิบัติราชการระยะ 5 ปี (พ.ศ. 2566 – 2570) ของสำนักงานศึกษาธิการจังหวัดเพชรบูรณ์ ฉบับทบทวน พ.ศ. 2569

ประเด็นยุทธศาสตร์ ที่ 1 ส่งเสริมการจัดการศึกษา เพื่อเสริมสร้างความมั่นคง (หน่วย : บาท)

โครงการ/กิจกรรมหลัก	วัตถุประสงค์ของโครงการ	เป้าหมายโครงการ	ตัวชี้วัดและค่าเป้าหมาย	งบประมาณ (หน่วย:บาท)					แหล่งงบประมาณ	หน่วยงานรับผิดชอบ	สอดคล้อง		
				2566	2567	2568	2569	2570			ย. ชาติ 20 ปี	ย. ศธ.	ย. สป.
1. โครงการ ติดตามความก้าวหน้าการบรรลุเป้าหมายการพัฒนาที่ยั่งยืนด้านการศึกษา (SDG4) 1.1 กิจกรรม : ทบทวนปรับปรุงคำสั่งแต่งตั้งคณะทำงานขับเคลื่อนเป้าหมายการพัฒนาที่ยั่งยืนด้านการศึกษาระดับจังหวัด และเสนอรายชื่อผู้รับผิดชอบและประสานงานหลักการดำเนินงานขับเคลื่อนเป้าหมายการพัฒนาที่ยั่งยืนด้านการศึกษา (SDG4) ระดับพื้นที่ ประจำปีงบประมาณ พ.ศ. 2569 1.2 กิจกรรม : ประชุมเชิงปฏิบัติการ	1) เพื่อติดตามความก้าวหน้าการบรรลุเป้าหมายการพัฒนาที่ยั่งยืนด้านการศึกษา (SDG4) ระดับจังหวัด ๒) เพื่อพัฒนาฐานข้อมูลการพัฒนาที่ยั่งยืนด้านการศึกษา (SDG4) ระดับจังหวัดที่เชื่อมโยงกับฐานข้อมูลกลางสำหรับการพัฒนาที่ยั่งยืน (SDGs) 3) เพื่อขยายผลต่อยอดการสร้างความตระหนักรู้และความเข้าใจที่ถูกต้องเกี่ยวกับเป้าหมายการพัฒนาที่ยั่งยืนด้านการศึกษา (SDG4) และเป้าหมายการพัฒนาที่ยั่งยืนด้านการศึกษา (SDG4) ให้ครอบคลุม	1) มีข้อมูลความก้าวหน้าการดำเนินงานเพื่อให้บรรลุเป้าหมายการพัฒนาที่ยั่งยืนด้านการศึกษา (SDG4) 2) มีฐานข้อมูลเพื่อการพัฒนาที่ยั่งยืนด้านการศึกษา (SDG4) เชื่อมโยงกับฐานข้อมูลกลางสำหรับการพัฒนาที่ยั่งยืน (SDGs) 3) บุคคล หน่วยงาน สถานศึกษาและภาคีเครือข่ายที่เกี่ยวข้องมีความตระหนักรู้และความเข้าใจที่ถูกต้องเกี่ยวกับเป้าหมายการพัฒนาที่ยั่งยืน (SDGs) และเป้าหมายการ	1. ร้อยละของเป้าหมายย่อยของเป้าหมายการพัฒนาที่ยั่งยืนด้านการศึกษา (SDG4) ที่บรรลุค่าเป้าหมายที่กำหนดไว้ (ผลสัมฤทธิ์ของเป้าหมายย่อยมากกว่าหรือเท่ากับร้อยละ 80) 2. ร้อยละของความสำเร็จของการพัฒนาฐานข้อมูลเพื่อการพัฒนาที่ยั่งยืนด้านการศึกษา (SDG4) ที่สามารถส่งต่อหรือเชื่อมโยงข้อมูลกับฐานข้อมูลกลางสำหรับการพัฒนาที่ยั่งยืน (SDGs) (ร้อยละ 80) 3. ร้อยละของบุคลากรจากหน่วยงานและสถานศึกษาที่เกี่ยวข้องมีความรู้ความเข้าใจ	30,000	-	120,000	118,000	118,000	2	ศธจ. เพชรบูรณ์ (กลุ่มนโยบายและแผน)	1	1	1

โครงการ/กิจกรรมหลัก	วัตถุประสงค์ของโครงการ	เป้าหมายโครงการ	ตัวชี้วัดและค่าเป้าหมาย	งบประมาณ (หน่วย:บาท)					แหล่งงบประมาณ	หน่วยงานรับผิดชอบ	สอดคล้อง		
				2566	2567	2568	2569	2570			ย. ชาติ 20 ปี	ย. ศธ.	ย. สป.
การขับเคลื่อนเป้าหมายการพัฒนาที่ยั่งยืนด้านการศึกษา (SDG4) ร่วมกับหน่วยงานทางการศึกษา สถานศึกษา ครูหรือผู้เรียน ในจังหวัด ระดับจังหวัด 1.3 กิจกรรม : ประชุมเชิงปฏิบัติการแลกเปลี่ยนเรียนรู้เกี่ยวกับการขับเคลื่อนเป้าหมายการพัฒนาที่ยั่งยืน ด้านการศึกษา (SDG4) 1.4 กิจกรรม : ติดตามผลการดำเนินงานและรายงานผลการดำเนินงานขับเคลื่อนเป้าหมายการพัฒนาที่ยั่งยืนด้านการศึกษา (SDG4)	บุคคล หน่วยงาน สถานศึกษาและภาคีเครือข่ายที่เกี่ยวข้องในระดับพื้นที่ ระดับจังหวัด 4) เพื่อติดตามและรายงานผลการดำเนินงานขับเคลื่อนเป้าหมายการพัฒนาที่ยั่งยืนด้านการศึกษา (SDG4)	พัฒนาที่ยั่งยืนด้านการศึกษา (SDG4) มีศักยภาพในการขับเคลื่อนไปสู่การปฏิบัติให้บรรลุเป้าหมายที่กำหนดไว้	และมีศักยภาพในการดำเนินงานเพื่อขับเคลื่อนเป้าหมายการพัฒนาที่ยั่งยืนด้านการศึกษา (SDG4) ไปสู่การปฏิบัติให้บรรลุเป้าหมาย (ร้อยละ 80 ของจำนวนกลุ่มเป้าหมายที่กำหนด)										

โครงการ/กิจกรรมหลัก	วัตถุประสงค์ของโครงการ	เป้าหมายโครงการ	ตัวชี้วัดและค่าเป้าหมาย	งบประมาณ (หน่วย:บาท)					แหล่งงบประมาณ	หน่วยงานรับผิดชอบ	สอดคล้อง		
				2566	2567	2568	2569	2570			ย. ชาติ 20 ปี	ย. ศธ.	ย. สป.
2. โครงการส่งเสริมงานสวนพฤกษศาสตร์โรงเรียน ภายใต้โครงการอนุรักษ์พันธุกรรมพืชอันเนื่องมาจากพระราชดำริฯ สมเด็จพระเทพรัตนราชสุดาฯ สยามบรมราชกุมารี ประจำปี พ.ศ. 2569	1. เพื่อส่งเสริมสนับสนุนการขับเคลื่อนการดำเนินงานภายใต้โครงการอนุรักษ์พันธุกรรมพืช อันเนื่องมาจากพระราชดำริฯ สมเด็จพระเทพ-รัตนราชสุดาฯ สยามบรมราชกุมารี 2. เพื่อพัฒนาบุคลากรให้มีความรู้ความเข้าใจในการดำเนินงานสนองพระราชดำริฯ ภายใต้โครงการอนุรักษ์พันธุกรรมพืชอันเนื่องมาจากพระราชดำริฯ สมเด็จพระเทพรัตนราชสุดาฯ สยามบรมราชกุมารี 3. เพื่อสนับสนุนและส่งเสริมให้สถานศึกษาเป็นสมาชิกงานสวนพฤกษศาสตร์โรงเรียน ภายใต้โครงการ	1. ฝึกอบรมบุคลากรทางการศึกษาให้มีความรู้ความเข้าใจในการดำเนินงานสนองพระราชดำริฯ ภายใต้โครงการอนุรักษ์พันธุกรรมพืชอันเนื่องมาจากพระราชดำริฯ สมเด็จพระเทพรัตนราชสุดาฯ สยามบรมราชกุมารี จำนวน 11 คน 2. สถานศึกษาสมัครเป็นสมาชิกงานสวนพฤกษศาสตร์โรงเรียน ภายใต้โครงการอนุรักษ์พันธุกรรมพืชอันเนื่องมาจากพระราชดำริฯ สมเด็จพระเทพรัตนราชสุดาฯ สยามบรมราชกุมารี	1. บุคลากรทางการศึกษา มีความรู้ความเข้าใจในการดำเนินงานสนองพระราชดำริฯ ภายใต้โครงการอนุรักษ์พันธุกรรมพืชอันเนื่องมาจากพระราชดำริฯ สมเด็จพระเทพ-รัตนราชสุดาฯ สยามบรม-ราชกุมารี จำนวน 11 คน 2. สถานศึกษาสมัครเป็นสมาชิกงานสวนพฤกษศาสตร์โรงเรียน ภายใต้โครงการอนุรักษ์พันธุกรรมพืชอันเนื่องมาจากพระราชดำริฯ สมเด็จพระเทพ-รัตนราชสุดาฯ สยาม-บรมราชกุมารี ในปี พ.ศ. 2569 จำนวนตั้งแต่ 1 โรงเรียนขึ้นไป	-	-	55,000	55,000	55,000	2	กลุ่มลูกเสือยุวกาชาดและกิจการนักเรียน	1	3	3

โครงการ/กิจกรรมหลัก	วัตถุประสงค์ของโครงการ	เป้าหมายโครงการ	ตัวชี้วัดและค่าเป้าหมาย	งบประมาณ (หน่วย:บาท)					แหล่งงบประมาณ	หน่วยงานรับผิดชอบ	สอดคล้อง		
				2566	2567	2568	2569	2570			ย. ชาติ 20 ปี	ย. ศธ.	ย. สป.
	อนุรักษ์พันธุกรรมพืชอันเนื่องมาจากพระราชดำริฯ สมเด็จพระเทพรัตนราชสุดาฯ สยามบรมราชกุมารี 4. เพื่อส่งเสริมให้นักเรียนและนักศึกษามีความรู้และเข้าใจถึงประโยชน์และความสำคัญของทรัพยากร รู้จักหวงแหนปกปักรักษาทรัพยกรภูมิปัญญาและวัฒนธรรมของท้องถิ่น	ในปี พ.ศ. 2568 จำนวนตั้งแต่ 1 โรงเรียนขึ้นไป											
3. โครงการสร้างและส่งเสริมความเป็นพลเมืองดีตามรอยพระยุคลบาทด้านการศึกษาสู่การปฏิบัติ	1. เพื่อส่งเสริมสนับสนุนให้ผู้เรียนมีคุณลักษณะความเป็นพลเมืองดี 2. เพื่อส่งเสริมสนับสนุนการดำเนินงานตามพระบรมราโชบายด้านการศึกษาในหลวงรัชกาลที่ 10	สำนักงานศึกษาธิการจังหวัด ขับเคลื่อนพระบรมราโชบายด้านการศึกษาในหลวง รัชกาลที่ 10 สู่การปฏิบัติให้เป็นรูปธรรม	สำนักงานศึกษาธิการจังหวัด ขับเคลื่อนพระบรมราโชบายด้านการศึกษาในหลวงรัชกาลที่ 10 อย่างน้อย 1 รูปแบบ/แนวทาง	160,000	100,000	123,900	145,000 (*ดำเนินการที่ ย.3)	145,000 (*ดำเนินการที่ ย.3)	2	ศธจ. เพชรบูรณ์ (กลุ่มบริหารงานบุคคล)	3	3	1,3

โครงการ/กิจกรรมหลัก	วัตถุประสงค์ของโครงการ	เป้าหมายโครงการ	ตัวชี้วัดและค่าเป้าหมาย	งบประมาณ (หน่วย:บาท)					แหล่งงบประมาณ	หน่วยงานรับผิดชอบ	สอดคล้อง		
				2566	2567	2568	2569	2570			ย. ชาติ 20 ปี	ย. ศธ.	ย. สป.
4. โครงการสร้างภูมิคุ้มกันและป้องกันยาเสพติดในสถานศึกษา 4.1 กิจกรรมหลัก ประชุมคณะกรรมการจัดทำแผนปฏิบัติการป้องกันและแก้ไขปัญหายาเสพติดในสถานศึกษาจังหวัดเพชรบูรณ์ ปลอดยาเสพติดและอบายมุข 4.2 กิจกรรมหลัก ประชุมคณะกรรมการประเมินผลการดำเนินงานเชิงประจักษ์โครงการสถานศึกษาสีขาวโรงเรียนทุกสังกัด ระดับทอง ระดับเพชร และระดับเพชรรักษามาตรฐาน 4.3 กิจกรรมหลัก ลงพื้นที่ประเมินผลสถานศึกษาด้านเอกสารและ	1. เพื่อขับเคลื่อนการดำเนินงานป้องกันและแก้ไขปัญหายาเสพติดในสถานศึกษา 2. ส่งเสริมสนับสนุนการดำเนินงานด้านยาเสพติดในสถานศึกษาและนำข้อมูลผลการดำเนินงานเข้าสู่ระบบ NISPA และ CATAS 3. เพื่อติดตามและวิเคราะห์สถานการณ์ปัญหายาเสพติดในสถานศึกษา 4. เพื่อส่งเสริมการดำเนินงานโครงการสถานศึกษาสีขาวปลอดยาเสพติดและอบายมุข	1. มีคณะกรรมการป้องกันและแก้ไขปัญหายาเสพติดในสถานศึกษา 2. การนำเข้าข้อมูลในระบบ NISPA และ CATAS อย่างมีประสิทธิภาพ 3. มีการวิเคราะห์และสรุปผลการดำเนินดำเนินการ 4. สถานศึกษามีการดำเนินงานโครงการสถานศึกษาสีขาวปลอดยาเสพติด	1. ดำเนินการจัดประชุมคณะกรรมการป้องกันและแก้ไขปัญหายาเสพติดในสถานศึกษา จำนวน 1 ครั้ง 2. ข้อมูลในระบบ NISPA และระบบ CATAS จำนวนร้อยละ 100 จากทุกสถานศึกษา และค่าดัชนีผลสัมฤทธิ์ตามเกณฑ์มากกว่าร้อยละ 95 3. วิเคราะห์และสรุปผลการดำเนินดำเนินการเพื่อแก้ไขปัญหาอุปสรรคทุกเดือน 4. สถานศึกษาทุกสังกัดมีการดำเนินงานโครงการสถานศึกษาสีขาวปลอดยาเสพติดและอบายมุข	20,000	20,000	20,000	20,000	20,000	2	ศธจ. เพชรบูรณ์ (กลุ่มพัฒนาการศึกษา)	1	1	1

โครงการ/กิจกรรมหลัก	วัตถุประสงค์ของโครงการ	เป้าหมายโครงการ	ตัวชี้วัดและค่าเป้าหมาย	งบประมาณ (หน่วย:บาท)					แหล่งงบประมาณ	หน่วยงานรับผิดชอบ	สอดคล้อง		
				2566	2567	2568	2569	2570			ย. ชาติ 20 ปี	ย. ศธ.	ย. สป.
เชิงประจักษ์โครงการสถานศึกษาสีขาว โรงเรียนทุกสังกัด ระดับทอง ระดับเพชร และระดับเพชรรักษามาตรฐาน 5.4 กิจกรรมหลัก ประชุมสรุปผลการประเมินฯ ของคณะกรรมการประเมินผลการดำเนินงานโครงการสถานศึกษาสีขาวฯ 4.5 กิจกรรมหลัก พิธีมอบเกียรติบัตรโครงการสถานศึกษาสีขาว ปลอดยาเสพติดและอบายมุข 4.6 กิจกรรมหลัก “วันยาเสพติด 26 มิถุนายน” การอ่านสารและคำประกาศเจตนารมย์เนื่องในวันต่อต้านยาเสพติดโลก													

โครงการ/กิจกรรมหลัก	วัตถุประสงค์ของโครงการ	เป้าหมายโครงการ	ตัวชี้วัดและค่าเป้าหมาย	งบประมาณ (หน่วย:บาท)					แหล่งงบประมาณ	หน่วยงานรับผิดชอบ	สอดคล้อง		
				2566	2567	2568	2569	2570			ย. ชาติ 20 ปี	ย. ศธ.	ย. สป.
5. โครงการขับเคลื่อนงานด้านสถานศึกษาพอเพียงและศูนย์การเรียนรู้ตามหลักปรัชญาของเศรษฐกิจพอเพียงด้านการศึกษาประจำปีงบประมาณ พ.ศ. 2569 5.1 กิจกรรมหลักการจัดทำกรอบแนวทางการดำเนินงานในระดับจังหวัด 5.2 กิจกรรมหลักการขับเคลื่อนการดำเนินงานระดับจังหวัดและกำกับติดตามประเมินผลการดำเนินงานของสถานศึกษาพอเพียงและศูนย์การเรียนรู้ตามหลักปรัชญาของเศรษฐกิจพอเพียงด้านการศึกษาในพื้นที่ 5.3 กิจกรรมหลักการสรุปผลการดำเนินงาน	1. เพื่อส่งเสริมสนับสนุนสำนักงานศึกษาธิการภาคและสำนักงานศึกษาธิการจังหวัดให้ขับเคลื่อนหลักปรัชญาของเศรษฐกิจพอเพียงด้านการศึกษาลงสู่การปฏิบัติในระดับพื้นที่แบบบูรณาการและมีส่วนร่วม 2. เพื่อพัฒนาศักยภาพผู้ปฏิบัติงานในพื้นที่ให้สามารถขยายผลและต่อยอดแบบอย่างที่ดีในการน้อมนำหลักปรัชญาเศรษฐกิจพอเพียงด้านการศึกษาไปสู่การปฏิบัติ	1. สำนักงานศึกษาธิการจังหวัดเพชรบูรณ์สามารถขับเคลื่อนหลักปรัชญาของเศรษฐกิจพอเพียงด้านการศึกษาลงสู่การปฏิบัติในระดับพื้นที่แบบบูรณาการโดยมีเป้าหมายเป็นศูนย์การเรียนรู้ตามหลักปรัชญาของเศรษฐกิจพอเพียงด้านการศึกษาและสถานศึกษาพอเพียงให้ได้รับการเสริมสร้างคุณลักษณะการอยู่อย่างพอเพียงและเป็นแบบอย่างที่ดีตามหลักปรัชญาของเศรษฐกิจพอเพียงอย่างเข้มแข็งต่อเนื่องและยั่งยืน 2. ผู้ปฏิบัติงานในพื้นที่สามารถ	1. ร้อยละ 80 ของศูนย์การเรียนรู้ตามหลักปรัชญาของเศรษฐกิจพอเพียงด้านการศึกษาและสถานศึกษาพอเพียงมีการบูรณาการในการดำเนินกิจกรรมการเรียนรู้และกิจกรรมการขับเคลื่อนหลักปรัชญาของเศรษฐกิจพอเพียงอย่างเหมาะสมสอดคล้องกับบริบทของพื้นที่ 2. บุคลากรของสำนักงานศึกษาธิการจังหวัดเพชรบูรณ์ที่ผ่านการอบรมสามารถนำองค์ความรู้ไปต่อยอดและขยายผลเป็นวิทยากรแกนนำอย่างน้อย 10 โรงเรียน	-	-	15,000	15,000	15,000	2	กลุ่มลูกเสือยุวกาชาดและกิจการนักเรียน	1	1	1

โครงการ/กิจกรรมหลัก	วัตถุประสงค์ของโครงการ	เป้าหมายโครงการ	ตัวชี้วัดและค่าเป้าหมาย	งบประมาณ (หน่วย:บาท)					แหล่งงบประมาณ	หน่วยงานรับผิดชอบ	สอดคล้อง		
				2566	2567	2568	2569	2570			ย. ชาติ 20 ปี	ย. ศธ.	ย. สป.
โครงการและจัดทำฐานข้อมูลสถานศึกษาพอเพียงและศูนย์การเรียนรู้ตามหลักปรัชญาของเศรษฐกิจพอเพียงด้านการศึกษาในพื้นที่		ขยายผลและต่อยอดแบบอย่างที่ดีในการน้อมนำหลักปรัชญาของเศรษฐกิจพอเพียงด้านการศึกษาไปสู่การปฏิบัติอย่างเป็นรูปธรรม											
6. โครงการรณรงค์สัปดาห์ประชาธิปไตยในสถานศึกษา	6.1 เพื่อให้นักเรียนนักศึกษา มีความรู้ความเข้าใจที่ถูกต้องเกี่ยวกับการปกครองระบอบประชาธิปไตยอันมีพระมหากษัตริย์ทรงเป็นประมุข และสามารถถ่ายทอดความรู้แก่คนในครอบครัว เพื่อนบ้านในชุมชนของตนเองได้ 6.2 เพื่อให้นักเรียนนักศึกษา เกิดการเรียนรู้ด้วยการปฏิบัติผ่านกิจกรรม Active Learning ในโรงเรียนและชุมชน	สถานศึกษาสังกัดสำนักงานคณะกรรมการการศึกษาขั้นพื้นฐาน สำนักงานคณะกรรมการการอาชีวศึกษา และกรมส่งเสริมการเรียนรู้ ในจังหวัดเพชรบูรณ์	จำนวนสถานศึกษาในกำกับกระทรวงศึกษาธิการ ในจังหวัดเพชรบูรณ์ ดำเนินการรณรงค์เผยแพร่ความรู้การเลือกตั้งสมาชิกสภาผู้แทนราษฎรและการออกเสียงประชามติร่างรัฐธรรมนูญ	-	-	-	10,000	10,000	2		3	1	1

โครงการ/กิจกรรมหลัก	วัตถุประสงค์ของโครงการ	เป้าหมายโครงการ	ตัวชี้วัดและค่าเป้าหมาย	งบประมาณ (หน่วย:บาท)					แหล่งงบประมาณ	หน่วยงานรับผิดชอบ	สอดคล้อง		
				2566	2567	2568	2569	2570			ย. ชาติ 20 ปี	ย. ศธ.	ย. สป.
	6.3 เพื่อให้นักเรียน นักศึกษาได้เผยแพร่รณรงค์ ประชาสัมพันธ์การเลือกตั้งสมาชิกสภาผู้แทนราษฎร 6.4 เพื่อให้ครู นักเรียน นักศึกษาตระหนักถึงความสำคัญการเลือกตั้งและออกไปใช้สิทธิ์เลือกตั้งเพิ่มมากขึ้นและมีคุณภาพ												

ประเด็นยุทธศาสตร์ ที่ 2 ส่งเสริมการจัดการศึกษาเพื่อพัฒนากำลังคน รองรับความสามารถในการแข่งขันของประเทศ (หน่วย : บาท)

โครงการ/กิจกรรมหลัก	วัตถุประสงค์ของโครงการ	เป้าหมายโครงการ	ตัวชี้วัดและค่าเป้าหมาย	งบประมาณ (หน่วย:บาท)					แหล่งงบประมาณ	หน่วยงานรับผิดชอบ	สอดคล้อง		
				2566	2567	2568	2569	2570			ย. ชาติ 20 ปี	ย. ศธ.	ย. สป.
1. โครงการ Innovation For Thai Education (IFTE) นวัตกรรมการศึกษาเพื่อพัฒนาการศึกษา ประจำปี พ.ศ. 2568 1.1 กิจกรรมหลัก การประชุมสร้างการรับรู้และความเข้าใจในการดำเนินงานโครงการ Innovation For Thai Education (IFTE) นวัตกรรมการศึกษาเพื่อพัฒนาการศึกษาประจำปีงบประมาณ พ.ศ. 2568 1.2 กิจกรรมหลักการประชุมเชิงปฏิบัติการเพื่อพัฒนานวัตกรรมการศึกษาของสถานศึกษานำร่อง 1.3 กิจกรรมหลัก	1. เพื่อส่งเสริมสนับสนุนการพัฒนานวัตกรรมการจัดการการศึกษาแบบร่วมมือและบูรณาการของสถานศึกษานำร่อง 2. เพื่อนิเทศกำกับติดตามการพัฒนานวัตกรรมการศึกษาของสถานศึกษานำร่องแบบบูรณาการความร่วมมือกับหน่วยงานต้นสังกัดและภาคส่วนที่เกี่ยวข้อง	1. นวัตกรรมพัฒนาทักษะที่เหมาะสมและจำเป็นต่อการดำรงชีวิตความสนใจความต้องการของผู้เรียน ตลาดงาน และ Soft Power 2. นวัตกรรมระบบแนะแนวทางสำหรับผู้เรียน (Coaching) 3. นวัตกรรมระบบการเรียนรู้แบบ STEM Education มุ่งเน้นทักษะการปฏิบัติจริงและเสริมความสามารถด้าน Soft skill ควบคู่กับการพัฒนา	1. ร้อยละ 100 ของสถานศึกษานำร่องมีนวัตกรรมด้านการศึกษาอย่างน้อย 1 นวัตกรรม 2. ร้อยละ 100 ของสถานศึกษานำร่องได้รับการนิเทศ กำกับ ติดตามแบบบูรณาการความร่วมมือกับหน่วยงานที่เกี่ยวข้อง อย่างน้อย 1 ครั้ง	86,000 (*ดำเนินการที่ ย.3)	50,000 (*ดำเนินการที่ ย.3)	206,050 (*ดำเนินการที่ ย.3)	200,000 (*ดำเนินการที่ ย.3)	200,000 (*ดำเนินการที่ ย.3)			3	1	2,3

โครงการ/กิจกรรมหลัก	วัตถุประสงค์ของโครงการ	เป้าหมายโครงการ	ตัวชี้วัดและค่าเป้าหมาย	งบประมาณ (หน่วย:บาท)					แหล่งงบประมาณ	หน่วยงานรับผิดชอบ	สอดคล้อง		
				2566	2567	2568	2569	2570			ย. ชาติ 20 ปี	ย. ศธ.	ย. สป.
การนิเทศติดตามและประเมินผลการดำเนินงานของสถานศึกษานำร่อง 1.4 กิจกรรมหลัก การแลกเปลี่ยนเรียนรู้และถอดบทเรียน 1.5 กิจกรรมหลัก การประชุมแลกเปลี่ยนเรียนรู้ต่อยอดการพัฒนาสู่ความยั่งยืนระดับภาค 1.6 กิจกรรมหลัก การสรุปรายงานผลการดำเนินโครงการ													

ประเด็นยุทธศาสตร์ ที่ 3 การพัฒนาและเสริมสร้างศักยภาพทรัพยากรมนุษย์ให้มีคุณภาพ (หน่วย : บาท)

โครงการ/กิจกรรมหลัก	วัตถุประสงค์ของโครงการ	เป้าหมายโครงการ	ตัวชี้วัดและค่าเป้าหมาย	งบประมาณ (หน่วย:บาท)					แหล่งงบประมาณ	หน่วยงานรับผิดชอบ	สอดคล้อง		
				2566	2567	2568	2569	2570			ย. ชาติ 20 ปี	ย. ศธ.	ย. สป.
1. โครงการ ศธ. จิตอาสาบำเพ็ญประโยชน์ประจำปี พ.ศ. 2569 1.1 กิจกรรมหลักน้อมรำลึกและจัดกิจกรรมจิตอาสาบำเพ็ญประโยชน์ 1.2 กิจกรรมหลักเข้าร่วมกิจกรรมจิตอาสาบำเพ็ญประโยชน์กับศูนย์จิตอาสาพระราชทาน จังหวัดเพชรบูรณ์	1) เพื่อส่งเสริมให้ข้าราชการครูและบุคลากรทางการศึกษาในสำนักงานศึกษาธิการจังหวัดเพชรบูรณ์มีจิตสาธารณะและมีความรับผิดชอบต่อส่วนรวม 2) เพื่อปลูกฝังขัดเกลาจิตใจและสร้างจิตสำนึกที่ดีในด้านความสามัคคี ความเป็นระเบียบเรียบร้อย ความเอื้อเฟื้อ เผื่อแผ่ การแบ่งปัน และการช่วยเหลือผู้อื่นโดยไม่หวังผลหรือประโยชน์ตอบแทน รวมไปถึงสร้างสัมพันธภาพที่ดีกับหน่วยงานอื่นที่เกี่ยวข้อง ชุมชน และสังคม	1) ข้าราชการครูและบุคลากรทางการศึกษา สำนักงานศึกษาธิการจังหวัดเพชรบูรณ์ เข้าร่วมกิจกรรมจิตอาสาบำเพ็ญประโยชน์ 2) ข้าราชการครูและบุคลากรทางการศึกษาในสำนักงานศึกษาธิการจังหวัดเพชรบูรณ์ ร่วมกันจัดกิจกรรมจิตอาสาบำเพ็ญประโยชน์ หรือเข้าร่วมกิจกรรมจิตอาสาบำเพ็ญประโยชน์ที่ศูนย์จิตอาสาพระราชทาน จังหวัดเพชรบูรณ์ กำหนด เดือนละ 1 ครั้ง	1) จำนวนข้าราชการครูและบุคลากรทางการศึกษา สำนักงานศึกษาธิการจังหวัดเพชรบูรณ์ เข้าร่วมกิจกรรมจิตอาสาบำเพ็ญประโยชน์ ไม่น้อยกว่าร้อยละ 80 2) จำนวนการจัดกิจกรรมจิตอาสาบำเพ็ญประโยชน์ หรือเข้าร่วมกิจกรรมจิตอาสาบำเพ็ญประโยชน์ที่ศูนย์จิตอาสาพระราชทาน จังหวัดเพชรบูรณ์ กำหนด ไม่น้อยกว่าร้อยละ 80	ไม่ใช้งบประมาณ (*สอดคล้องกับ ย.5)	ไม่ใช้งบประมาณ (*สอดคล้องกับ ย.5)	ไม่ใช้งบประมาณ (*สอดคล้องกับ ย.5)	ไม่ใช้งบประมาณ (*สอดคล้องกับ ย.5)	ไม่ใช้งบประมาณ (*สอดคล้องกับ ย.5)	-	ศธจ. เพชรบูรณ์ (กลุ่มลูกเสือ ยุวกาชาดและกิจการนักเรียน)	3	3	3,5

โครงการ/กิจกรรมหลัก	วัตถุประสงค์ของโครงการ	เป้าหมายโครงการ	ตัวชี้วัดและค่าเป้าหมาย	งบประมาณ (หน่วย:บาท)					แหล่งงบประมาณ	หน่วยงานรับผิดชอบ	สอดคล้อง		
				2566	2567	2568	2569	2570			ย. ชาติ 20 ปี	ย. ศธ.	ย. สป.
	3) เพื่อให้ผู้เข้าร่วมกิจกรรมมีจิตอาสาจิตสาธารณะ ใช้เวลาว่างให้เป็นประโยชน์ในการช่วยเหลือครอบครัวและพัฒนาชุมชนสังคมให้สะอาดเรียบร้อย น่าอยู่อาศัยและอยู่ร่วมกันอย่างสงบสุข												
2. โครงการส่งเสริมและพัฒนาระบบการประกันคุณภาพการศึกษาของโรงเรียนเอกชน ประเภทสามัญศึกษา จังหวัดเพชรบูรณ์ ปีงบประมาณ พ.ศ. 2569 2.1 กิจกรรม : จัดการประชุมชี้แจงโครงการเพื่อชี้แจงวัตถุประสงค์ เป้าหมาย และแนวทางการดำเนินโครงการ	1) เพื่อพัฒนาระบบและกลไกการประกันคุณภาพการศึกษาภายในโรงเรียนเอกชนให้มีมาตรฐานและมีประสิทธิภาพ 2) เพื่อส่งเสริมให้ผู้บริหาร ครู และบุคลากรทางการศึกษามีความรู้ ความเข้าใจและสามารถดำเนินงานด้านการประกันคุณภาพ	1) ผู้บริหาร ครู และบุคลากรทางการศึกษาในโรงเรียนเอกชนประเภทสามัญศึกษาจังหวัดเพชรบูรณ์ได้รับการอบรมและพัฒนาความรู้ ความเข้าใจ และทักษะด้านการประกันคุณภาพการศึกษา จำนวน 87 คน 2) สถานศึกษาเอกชนประเภท	1) จำนวนผู้บริหาร ครู และบุคลากรทางการศึกษาในโรงเรียนเอกชนประเภทสามัญศึกษาจังหวัดเพชรบูรณ์ ที่เข้าร่วมการอบรมและพัฒนาศักยภาพด้านการประกันคุณภาพการศึกษา ไม่น้อยกว่า 87 คน 2) จำนวนสถานศึกษาเอกชนประเภทสามัญศึกษาในจังหวัดเพชรบูรณ์สามารถจัดการศึกษา	17,500	10,200	10,100	23,780	23,780	2	ศธจ. เพชรบูรณ์ (กลุ่มนิเทศติดตามและประเมินผล)	3	3	3

โครงการ/กิจกรรมหลัก	วัตถุประสงค์ของโครงการ	เป้าหมายโครงการ	ตัวชี้วัดและค่าเป้าหมาย	งบประมาณ (หน่วย:บาท)					แหล่งงบประมาณ	หน่วยงานรับผิดชอบ	สอดคล้อง		
				2566	2567	2568	2569	2570			ย. ชาติ 20 ปี	ย. ศธ.	ย. สป.
2.2 กิจกรรม : จัดอบรมให้ความรู้ เรื่องแนวทางการประเมินคุณภาพภายในของสถานศึกษาและการเตรียมความพร้อมรับการประเมินคุณภาพภายนอก 2.3 กิจกรรม : นิเทศติดตามและประเมินผลการดำเนินงานตามโครงการ 2.4 กิจกรรม : สรุปรายงานผล	การศึกษาได้อย่างถูกต้องและเป็นระบบ 3) เพื่อยกระดับคุณภาพการจัดการศึกษาให้สอดคล้องกับมาตรฐานการศึกษาของชาติและแนวทางการประเมินคุณภาพภายนอก	สามัญศึกษาในจังหวัดเพชรบูรณ์สามารถยกระดับคุณภาพการจัดการศึกษาให้สอดคล้องกับมาตรฐานการศึกษาของชาติและแนวทางการประเมินคุณภาพภายนอก จำนวน 29 แห่ง	และได้รับการพัฒนาและยกระดับคุณภาพการศึกษาอย่างต่อเนื่องจากการดำเนินงานประกันคุณภาพที่มีประสิทธิภาพ ไม่น้อยกว่า 29 แห่ง										
3. โครงการวันคล้ายวันสถาปนายุวกาชาดไทย ประจำปี พ.ศ. 2569 3.1 กิจกรรมทบทวนคำปฏิญาณตนและเดินสวนสนามยุวกาชาด	1. เพื่อส่งเสริมการจัดกิจกรรมพัฒนาผู้เรียนให้มีระเบียบวินัย มีความรักชาติ ศาสนา พระมหากษัตริย์ 2. เพื่อให้เจ้าหน้าที่ผู้บังคับบัญชายุวกาชาดและสมาชิกยุวกาชาดได้ระลึกถึงบุคคลสำคัญผู้ให้กำเนิดกิจการ	สมาชิกยุวกาชาดและผู้บังคับบัญชายุวกาชาด และเจ้าหน้าที่ที่เกี่ยวข้องร่วมกิจกรรมพิธีทบทวนคำปฏิญาณตนและสวนสนามในงานวันคล้ายวันสถาปนายุวกาชาดไทย ประจำปี 2569	สมาชิกยุวกาชาดและผู้บังคับบัญชายุวกาชาด และเจ้าหน้าที่ที่เกี่ยวข้องร่วมกิจกรรมพิธีทบทวนคำปฏิญาณตนและสวนสนามในงานวันคล้ายวันสถาปนายุวกาชาดไทย ประจำปี 2569 จำนวน 300 คน	40,000	30,000	20,000	20,000	20,000	2	ศธจ. เพชรบูรณ์ (กลุ่มลูกเสือยุวกาชาดและกิจการนักเรียน)	3	3	3

โครงการ/กิจกรรมหลัก	วัตถุประสงค์ของโครงการ	เป้าหมายโครงการ	ตัวชี้วัดและค่าเป้าหมาย	งบประมาณ (หน่วย:บาท)					แหล่งงบประมาณ	หน่วยงานรับผิดชอบ	สอดคล้อง		
				2566	2567	2568	2569	2570			ย. ชาติ 20 ปี	ย. ศธ.	ย. สป.
	ยุวกาชาดความสำคัญของกิจกรรมยุวกาชาด มีความจงรักภักดีต่อสถาบันพระมหากษัตริย์ที่ทรงทำนุบำรุงส่งเสริมกาชาดและยุวกาชาด 3. เพื่อให้สมาชิกและผู้บังคับ บัญชา ยุวกาชาด มีระเบียบวินัย ยึดมั่นในคำปฏิญาณตนและนำไปเป็นวิถีในการดำเนินชีวิตต่อไป 4. เพื่อให้สมาชิกยุวกาชาด ผู้บังคับบัญชายุวกาชาด มีจิตสำนึกในการอุทิศตนบำเพ็ญประโยชน์แก่ชุมชนและสังคม มีความเสียสละ มีจิตเมตตากรุณาช่วยเหลือเพื่อนมนุษย์ มีความเอื้ออาทรพร้อมที่จะเป็นผู้ให้ตามความเหมาะสมและโอกาสที่จะอำนวย												

โครงการ/กิจกรรมหลัก	วัตถุประสงค์ของโครงการ	เป้าหมายโครงการ	ตัวชี้วัดและค่าเป้าหมาย	งบประมาณ (หน่วย:บาท)					แหล่งงบประมาณ	หน่วยงานรับผิดชอบ	สอดคล้อง		
				2566	2567	2568	2569	2570			ย. ชาติ 20 ปี	ย. ศธ.	ย. สป.
4. โครงการ ส่งเสริมการเรียนรู้ให้ผู้เรียนเป็นคนดี มีวินัย ภูมิใจในชาติ 4.1 กิจกรรมส่งเสริมการเรียนรู้ให้ผู้เรียนเป็นคนดี มีวินัย ภูมิใจในชาติ	1. เพื่อส่งเสริมให้ผู้เรียนมีคุณธรรม จริยธรรม และเป็นคนดีของสังคม 2. เพื่อปลูกฝังความมีวินัย ความรับผิดชอบ และการเคารพกฎระเบียบ 3. เพื่อสร้างจิตสำนึกและความภาคภูมิใจในความเป็นชาติไทย 4. เพื่อพัฒนาผู้เรียนให้เป็นพลเมืองดี มีจิตอาสา และอยู่ร่วมกับผู้อื่นได้อย่างสันติ	มีการจัดกิจกรรมสร้างสรรค์ด้านการปลูกฝังความรักในสถาบันหลักของชาติ และเสริมสร้างความมีคุณธรรม จริยธรรม และการเป็นพลเมืองดี เพื่อส่งเสริมการเป็นคนดี มีวินัย ภูมิใจในชาติแก่นักเรียนโรงเรียนเอกชนในระดับจังหวัด	1. มีการจัดกิจกรรมสร้างสรรค์ด้านการปลูกฝังความรักในสถาบันหลักของชาติ และเสริมสร้างความมีคุณธรรม จริยธรรม และการเป็นพลเมืองดี เพื่อส่งเสริมการเป็นคนดี มีวินัย ภูมิใจในชาติแก่นักเรียนโรงเรียนเอกชนในสังกัดจังหวัดเพชรบูรณ์ 2. มีผลงานได้รับรางวัล จำนวน 3 รางวัล	-	-	-	10,000	10,000	2	ศธจ. เพชรบูรณ์ (กลุ่มส่งเสริมการศึกษาเอกชน)	3	3	3
5. โครงการฉลองวันเด็กแห่งชาติ ประจำปี 2569 5.1 กิจกรรมจัดเตรียมงาน 5.2 จัดกิจกรรมจัดงานฉลองวันเด็กแห่งชาติ ประจำปี พ.ศ. 2569 ในวันเสาร์ที่ 10	1. เพื่อส่งเสริมสนับสนุนให้เด็กมีความซื่อสัตย์ วินัย คุณธรรม จริยธรรม และมีจิตสาธารณะ กล้าแสดงออกในทางสร้างสรรค์ที่เป็นประโยชน์ต่อตนเองและต่อสังคม	เด็กในจังหวัดเพชรบูรณ์เข้าร่วมโครงการฯ ไม่น้อยกว่า จำนวน 200 คน	1. เด็กในจังหวัดเพชรบูรณ์เข้าร่วมโครงการฯไม่น้อยกว่า จำนวน 200 คน 2. ร้อยละ 85 ของผู้เข้าร่วมกิจกรรมมีผลการประเมินความพึงพอใจอยู่ในระดับมาก	30,000	30,000	30,000	30,000	30,000	2	ศธจ. เพชรบูรณ์ (กลุ่มพัฒนาการศึกษา)	3	3	3

โครงการ/กิจกรรมหลัก	วัตถุประสงค์ของโครงการ	เป้าหมายโครงการ	ตัวชี้วัดและค่าเป้าหมาย	งบประมาณ (หน่วย:บาท)					แหล่งงบประมาณ	หน่วยงานรับผิดชอบ	สอดคล้อง		
				2566	2567	2568	2569	2570			ย. ชาติ 20 ปี	ย. ศธ.	ย. สป.
มกราคม 2569 และกิจกรรมพระราชกรณียกิจสมเด็จพระนางเจ้าสิริกิติ์พระบรมราชินีนาถพระบรมราชชนนีพันปีหลวง 5.3 กิจกรรมรายงานผลการดำเนินงานโครงการ	2. เพื่อส่งเสริมสนับสนุนให้เด็กเยาวชน รักครอบครัว รักชาติ ยึดมั่นในสถาบันชาติ ศาสนา และพระมหากษัตริย์ และการปกครองในระบอบประชาธิปไตยอันมีพระมหากษัตริย์ทรงเป็นประมุข 3. เพื่อให้หน่วยงานภาครัฐภาคเอกชน กลุ่มผู้นำท้องถิ่นในจังหวัดเพชรบูรณ์ กลุ่มองค์กรต่าง ๆ เข้ามาส่งเสริม สนับสนุนการจัดกิจกรรมเพื่อพัฒนาเด็กเพิ่มขึ้น												
6. โครงการ Innovation For Thai Education (IFTE) นวัตกรรมการศึกษาเพื่อพัฒนาการศึกษา ประจำปีงบประมาณ พ.ศ. 2569	เพื่อส่งเสริมสนับสนุนการต่อยอดหรือขยายผลนวัตกรรมการศึกษาที่สอดคล้องกับความต้องการ และบริบทของพื้นที่ ตามนโยบาย	1) นวัตกรรมการศึกษามีการต่อยอดและ/หรือขยายผล เพื่อนำไปใช้ประโยชน์ในการพัฒนาคุณภาพการศึกษา	1) สำนักงานศึกษาธิการจังหวัด มีฐานข้อมูลนวัตกรรมการศึกษาในระดับจังหวัด 2) สำนักงานศึกษาธิการจังหวัด สามารถต่อยอดและ/หรือขยายผล	86,000 (*สอดคล้องกับ ย. 2)	50,000 (*สอดคล้องกับ ย. 2)	206,050 (*สอดคล้องกับ ย. 2)	200,000 (*สอดคล้องกับ ย. 2)	200,000 (*สอดคล้องกับ ย. 2)	2	ศธจ. เพชรบูรณ์ (กลุ่มนิเทศติดตามและประเมินผล)	3	3	2, 3

โครงการ/กิจกรรมหลัก	วัตถุประสงค์ของโครงการ	เป้าหมายโครงการ	ตัวชี้วัดและค่าเป้าหมาย	งบประมาณ (หน่วย:บาท)					แหล่งงบประมาณ	หน่วยงานรับผิดชอบ	สอดคล้อง		
				2566	2567	2568	2569	2570			ย. ชาติ 20 ปี	ย. ศธ.	ย. สป.
6.1 กิจกรรม : ประชุมสถานศึกษาแกนนำ พัฒนา และต่อยอดขยายผลนวัตกรรมที่เป็นแบบอย่างที่ดีสู่ความยั่งยืน 6.2 กิจกรรม : การประชุมเชิงปฏิบัติการเพื่อพัฒนา ต่อยอดและขยายผลนวัตกรรมการศึกษาของสถานศึกษาแกนนำและสถานศึกษาคู่พัฒนา 6.3 กิจกรรม : การแลกเปลี่ยนเรียนรู้และถอดบทเรียน ของสถานศึกษาคู่พัฒนา 6.4 กิจกรรม : การนิเทศติดตามและประเมินผลดำเนินงานของสถานศึกษาแกนนำและสถานศึกษาคู่พัฒนา 6.5 กิจกรรม : การประชุมแลกเปลี่ยน	ของกระทรวงศึกษาธิการแบบร่วมมือและบูรณาการของหน่วยงานที่เกี่ยวข้องในพื้นที่ 5 ด้าน ได้แก่ 1. นวัตกรรมพัฒนาทักษะที่เหมาะสมและจำเป็นต่อการดำรงชีวิตความสนใจความต้องการของผู้เรียน ตลาดงาน และ Soft Power ตามบริบทพื้นที่ 2. นวัตกรรมด้านการแนะแนวสำหรับผู้เรียน 3. นวัตกรรมการเรียนรู้ที่มุ่งเน้นทักษะการปฏิบัติจริง และเสริมความสามารถด้าน Soft skill ควบคู่กับการพัฒนา 4. นวัตกรรมการแก้ปัญหาสุขภาพ	2) สำนักงานศึกษาธิการจังหวัดเพชรบูรณ์ มีฐานข้อมูลนวัตกรรมการศึกษา เพื่อการใช้ประโยชน์	นวัตกรรมอย่างน้อย 3 ด้าน ด้านละอย่างน้อย 3 แห่ง										

โครงการ/กิจกรรมหลัก	วัตถุประสงค์ของโครงการ	เป้าหมายโครงการ	ตัวชี้วัดและค่าเป้าหมาย	งบประมาณ (หน่วย:บาท)					แหล่งงบประมาณ	หน่วยงานรับผิดชอบ	สอดคล้อง		
				2566	2567	2568	2569	2570			ย. ชาติ 20 ปี	ย. ศธ.	ย. สป.
เรียนรู้ต่อยอดการพัฒนาสู่ความยั่งยืนระดับภาค 6.6 กิจกรรม : การสรุปรายงานผลการดำเนินโครงการ	4 มิติ (สุขภาพกาย สุขภาพจิต สุขภาพสังคม และสุขภาพปัญญา) 5. นวัตกรรมด้านการส่งเสริม สนับสนุนการจัดทำธนาคารหน่วยกิต												
7. โครงการเสริมสร้างความเข้มแข็ง 1 อำเภอ 1 สถานศึกษาคุณภาพตามบริบทของพื้นที่จังหวัดเพชรบูรณ์ ประจำปีงบประมาณ พ.ศ. 2569 7.1 กิจกรรม : การประชุม คณะกรรมดำเนินงานโครงการฯ 7.2 กิจกรรม : แลกเปลี่ยนเรียนรู้/เสริมสร้างความเข้มแข็งสถานศึกษาคุณภาพตามบริบทของพื้นที่ จำนวน 1 ครั้ง	1. เพื่อพัฒนาและต่อยอดสถานศึกษาที่มีวิธีปฏิบัติที่เป็นแบบอย่างได้ ให้เป็นสถานศึกษาคุณภาพตามบริบทของพื้นที่อย่างยั่งยืน 2. เพื่อส่งเสริมและสนับสนุนสถานศึกษาคุณภาพทุกสังกัด ทุกระบบ และทุกรูปแบบในพื้นที่และการมีส่วนร่วมของชุมชนในการพัฒนาคุณภาพสถานศึกษา 3. เพื่อติดตามและสะท้อนผลการ	1. มีสถานศึกษาคุณภาพตามบริบทของพื้นที่เพิ่มขึ้นอำเภอละ 1 แห่ง รวม 11 แห่ง 2. มีรายงานสภาวการณ์สถานศึกษาคุณภาพตามบริบทของพื้นที่ระดับจังหวัด จำนวน 1 ฉบับ/เล่ม	1. สถานศึกษาคุณภาพตามบริบทของพื้นที่ในระดับอำเภอ เพิ่มขึ้นอย่างน้อยอำเภอละ 1 แห่ง 2. รายงานสภาวการณ์สถานศึกษาคุณภาพตามบริบทของพื้นที่ระดับจังหวัด จำนวน 1 ฉบับ/เล่ม				41,700	41,700	2	ศธจ. เพชรบูรณ์ (กลุ่มพัฒนาการศึกษา)	3	3	3

โครงการ/กิจกรรมหลัก	วัตถุประสงค์ของโครงการ	เป้าหมายโครงการ	ตัวชี้วัดและค่าเป้าหมาย	งบประมาณ (หน่วย:บาท)					แหล่งงบประมาณ	หน่วยงานรับผิดชอบ	สอดคล้อง		
				2566	2567	2568	2569	2570			ย. ชาติ 20 ปี	ย. ศธ.	ย. สป.
7.3 กิจกรรม : การสรุปผลการดำเนินงานโครงการฯ	ขับเคลื่อนการส่งเสริมและสนับสนุนสถานศึกษาคุณภาพทุกสังกัด ทุกระบบและทุกรูปแบบในพื้นที่												
8. โครงการขับเคลื่อนการพัฒนาการจัดการศึกษาปฐมวัยในระดับพื้นที่จังหวัดเพชรบูรณ์ 8.1 กิจกรรม : ประชุมคณะกรรมการส่งเสริมการพัฒนาเด็กปฐมวัยจังหวัดเพชรบูรณ์ 8.2 กิจกรรม : การนิเทศเชิงบูรณาการ 8.3 กิจกรรม : การพัฒนาส่งเสริมสนับสนุนครูผู้สอนผู้ปกครองและนักเรียน “การเสริมสร้างการรับรู้สู่การจัดประสบการณ์เรียนรู้ของเด็กปฐมวัย “เรียนดี มีคุณธรรม”	1. เพื่อให้เกิดกลไกการทำงานระดับจังหวัดในการส่งเสริมและสนับสนุนการพัฒนาการจัดการศึกษาปฐมวัยในพื้นที่ได้แบบบูรณาการให้สอดคล้องตามบริบทของพื้นที่ 2. เพื่อส่งเสริมสนับสนุนให้เด็กปฐมวัย (อายุ 3 - 6 ปี) ได้รับการพัฒนาให้มีพัฒนาการรอบด้านสมวัย ทั้งทางร่างกาย อารมณ์ - จิตใจ สังคม และสติปัญญา	สำนักงานศึกษาธิการจังหวัดเพชรบูรณ์มีการขับเคลื่อนการพัฒนาการจัดการศึกษาปฐมวัยในระดับพื้นที่แบบบูรณาการสอดคล้องตามบริบทของพื้นที่ที่มีความชัดเจนเป็นไปตามข้อกำหนดกฎหมาย	1. รายงานผลการขับเคลื่อนงานส่งเสริมและสนับสนุนการพัฒนาการจัดการศึกษาปฐมวัยในพื้นที่ แบบบูรณาการสอดคล้องตามบริบทของพื้นที่ และเป็นไปตามข้อกำหนดกฎหมาย 2. ร้อยละ 90 ของเด็กปฐมวัย ได้รับการพัฒนาให้มีพัฒนาการรอบด้านสมวัย ทั้งด้านสุขภาวะทางกาย ด้านอารมณ์ จิตใจ และสังคม ด้านความเป็นพลเมืองและความเป็นไทย และสติปัญญา	115,000	40,000	90,000	110,000	110,000	2	ศธจ. เพชรบูรณ์ (กลุ่มนิเทศติดตามและประเมินผล)	3	3	3

โครงการ/กิจกรรมหลัก	วัตถุประสงค์ของโครงการ	เป้าหมายโครงการ	ตัวชี้วัดและค่าเป้าหมาย	งบประมาณ (หน่วย:บาท)					แหล่งงบประมาณ	หน่วยงานรับผิดชอบ	สอดคล้อง		
				2566	2567	2568	2569	2570			ย. ชาติ 20 ปี	ย. ศธ.	ย. สป.
8.4 กิจกรรม : การพัฒนานวัตกรรมสู่การต่อยอดการศึกษาปฐมวัย (Best Practices) "การเปิดบ้านปฐมวัยสู่การเรียนรู้แห่งศตวรรษใหม่ "เรียนดี มีคุณธรรม"													
9. โครงการส่งเสริมและพัฒนาการจัดการเรียนรู้สำหรับเด็กปฐมวัย จังหวัดเพชรบูรณ์ ปีงบประมาณ พ.ศ. 2569 9.1 กิจกรรม : การพัฒนาครูปฐมวัยเพื่อส่งเสริมสุขภาวะที่ดี (Well – Being) ของเด็กปฐมวัย	1. เพื่อให้ครูมีความรู้และเข้าใจในแนวคิด Well-being 2. เพื่อให้ครูมีทักษะการออกแบบสภาพแวดล้อมและกิจกรรมส่งเสริมสุขภาวะทางกาย อารมณ์ สังคม ของเด็กปฐมวัยได้อย่างมีประสิทธิภาพ	ครูโรงเรียนเอกชนในจังหวัดเพชรบูรณ์สามารถจัดการเรียนรู้ที่ส่งเสริมสุขภาวะที่ดีให้กับเด็กปฐมวัยทั้งด้านร่างกาย อารมณ์ จิตใจ สังคม และสติปัญญา ได้อย่างเหมาะสมและมีประสิทธิภาพ	1. รายงานผลการการดำเนินงานการจัดอบรม จำนวน 1 ฉบับ 2. ร้อยละ 90 ของเด็กปฐมวัย (อายุ 3-6 ปี) ทุกคน ได้รับการพัฒนาให้มีพัฒนาการรอบด้านสมวัย ทั้งทางร่างกาย อารมณ์-จิตใจ สังคม และสติปัญญา				54,600	54,600	2	ศธจ. เพชรบูรณ์ (กลุ่มนิเทศ ติดตามและประเมินผล)	3	3	3
10. โครงการจัดสอบทางการศึกษาระดับชาติขั้นพื้นฐาน (O-NET) ชั้นประถมศึกษาปีที่ 6 และชั้นมัธยมศึกษาปีที่ 3	1. เพื่อทดสอบความรู้และความคิดรวบยอดของนักเรียนชั้นประถมศึกษาปีที่ 6 และ ชั้นมัธยมศึกษา	นักเรียนชั้นประถมศึกษาปีที่ 6 และชั้นมัธยมศึกษาปีที่ 3 ปีการศึกษา 2568 โรงเรียน	ร้อยละ 80 ของนักเรียนชั้นประถมศึกษาปีที่ 6 และชั้นมัธยมศึกษาปีที่ 3 ปีการศึกษา 2568 โรงเรียนเอกชนและ	421,208	361,925	369,112	434,926	434,926		ศธจ. เพชรบูรณ์ (กลุ่มนิเทศ ติดตามและประเมินผล)	3	3	3

โครงการ/กิจกรรมหลัก	วัตถุประสงค์ของโครงการ	เป้าหมายโครงการ	ตัวชี้วัดและค่าเป้าหมาย	งบประมาณ (หน่วย:บาท)					แหล่งงบประมาณ	หน่วยงานรับผิดชอบ	สอดคล้อง		
				2566	2567	2568	2569	2570			ย. ชาติ 20 ปี	ย. ศธ.	ย. สป.
ปีการศึกษา 2568 10.1 กิจกรรม : ประชุมคณะกรรมการระดับศูนย์สอบและระดับสนามสอบ 10.2 กิจกรรม : การดำเนินงานการบริหารการจัดสอบ 10.3 กิจกรรม : นำผลการทดสอบไปใช้ในการปรับปรุงคุณภาพการเรียนการสอนของโรงเรียนเอกชนและโรงเรียนสังกัดองค์กรปกครองส่วนท้องถิ่นจังหวัดเพชรบูรณ์	ปีที่ 3 ของนักเรียนโรงเรียนเอกชนและโรงเรียนสังกัดองค์กรปกครองส่วนท้องถิ่นจังหวัดเพชรบูรณ์ 2. เพื่อนำผลการทดสอบไปใช้ในการปรับปรุงคุณภาพการเรียนการสอนของโรงเรียนเอกชนและโรงเรียนสังกัดองค์กรปกครองส่วนท้องถิ่นจังหวัดเพชรบูรณ์	เอกชนและโรงเรียนสังกัดองค์กรปกครองส่วนท้องถิ่นจังหวัดเพชรบูรณ์ได้รับการทดสอบทางการศึกษาระดับชาติขั้นพื้นฐาน (O-NET) ทุกคน (ระบุผลที่จะได้จากการดำเนินโครงการฯ โดยตรงเมื่อสิ้นสุด)	โรงเรียนสังกัดองค์กรปกครองส่วนท้องถิ่นจังหวัดเพชรบูรณ์ทุกคนได้รับการทดสอบทางการศึกษาระดับชาติขั้นพื้นฐาน (O-NET)										
11. โครงการส่งเสริมทักษะลูกเสือ เนตรนารี “Scout Skill Challenge” 11.1 การดำเนินโครงการส่งเสริมทักษะลูกเสือ เนตรนารี “Scout Skill	1. เพื่อส่งเสริมให้ลูกเสือ เนตรนารี มีทักษะทางลูกเสือ และสามรถนำไปใช้ให้เกิดประโยชน์ต่อตนเองในชีวิตประจำวันได้ 2. เพื่อส่งเสริมทักษะการทำงานเป็นทีม	ลูกเสือ เนตรนารี และผู้บังคับบัญชาลูกเสือ เนตรนารี จากสถานศึกษาทุกสังกัดในจังหวัดเพชรบูรณ์ เข้าร่วมกิจกรรมการประกวดทักษะ	ผู้เข้าร่วมงานมีความพึงพอใจร้อยละ 85			15,000	18,000	18,000	2	ศธจ. เพชรบูรณ์ (กลุ่มลูกเสือ ยุวกาชาด และกิจการนักเรียน)	3	3	3

โครงการ/กิจกรรมหลัก	วัตถุประสงค์ของโครงการ	เป้าหมายโครงการ	ตัวชี้วัดและค่าเป้าหมาย	งบประมาณ (หน่วย:บาท)					แหล่งงบประมาณ	หน่วยงานรับผิดชอบ	สอดคล้อง		
				2566	2567	2568	2569	2570			ย. ชาติ 20 ปี	ย. ศธ.	ย. สป.
Challenge” ระดับจังหวัด 11.2 สรุปและรายงานผลการดำเนินโครงการ 11.3 การประกวดทักษะลูกเสือ เนตรนารี “Scout Skill Challenge” ระดับประเทศ	ระเบียบวินัย ความอดทน ความมีน้ำใจนักกีฬา และความคิดสร้างสรรค์	ระเบียบแถวลูกเสือระดับจังหวัด จำนวน 3 กอง โดยกองลูกเสือ 1 กอง มีจำนวนลูกเสือ 36 คน ประกอบด้วยลูกเสือหรือเนตรนารี จำนวน 34 คน ผู้กำกับลูกเสือ จำนวน 1 คน รองผู้กำกับลูกเสือ จำนวน 1 คน จากกลุ่มการประกวด 6 ประเภท ดังนี้ ประเภทที่ 1 ลูกเสือสามัญ ประเภทที่ 2 เนตรนารีสามัญ ประเภทที่ 3 ลูกเสือสามัญ รุ่นใหญ่ ประเภทที่ 4 เนตรนารีสามัญรุ่นใหญ่ ประเภทที่ 5 ลูกเสือวิสามัญ ประเภทที่ 6 เนตรนารีวิสามัญ											

โครงการ/กิจกรรมหลัก	วัตถุประสงค์ของโครงการ	เป้าหมายโครงการ	ตัวชี้วัดและค่าเป้าหมาย	งบประมาณ (หน่วย:บาท)					แหล่งงบประมาณ	หน่วยงานรับผิดชอบ	สอดคล้อง		
				2566	2567	2568	2569	2570			ย. ชาติ 20 ปี	ย. ศธ.	ย. สป.
12. โครงการพัฒนาสมรรถนะครูและบุคลากรทางการศึกษาโดยความร่วมมือของภาคีเครือข่ายในระดับพื้นที่จังหวัดเพชรบูรณ์ ปีงบประมาณ พ.ศ. 2569 12.1 กิจกรรม : การพัฒนาวิทยากรแกนนำคุณภาพ 12.2 กิจกรรม : การพัฒนาครูและบุคลากรทางการศึกษา 12.3 กิจกรรม : การติดตามประเมินผลการพัฒนา	1. เพื่อพัฒนาสมรรถนะครู อาจารย์ และบุคลากรทางการศึกษาตามมาตรฐานวิชาชีพและให้มีทักษะ ในการจัดการเรียนรู้ในศตวรรษที่ 21 2. เพื่อส่งเสริมสนับสนุน ความร่วมมือของภาคีเครือข่ายในการพัฒนาครูและบุคลากรทางการศึกษา ในระดับพื้นที่ 3. สถานศึกษาที่เข้าร่วมโครงการมีแผนการจัดการเรียนรู้ที่เอื้อต่อการพัฒนาทักษะผู้เรียนสำหรับศตวรรษที่ 21	1. จังหวัดเพชรบูรณ์มีสถานศึกษาแกนนำคุณภาพ จำนวนไม่น้อยกว่า 5 แห่ง 2. จังหวัดเพชรบูรณ์มีครู อาจารย์ และบุคลากรทางการศึกษา ได้รับการพัฒนาตามมาตรฐานวิชาชีพและมีทักษะในการจัดการเรียนรู้ในศตวรรษที่ 21 จำนวนไม่น้อยกว่า 40 คน 3. จังหวัดเพชรบูรณ์มีครู อาจารย์ และบุคลากรทางการศึกษา มีผลสัมฤทธิ์จากการเรียนรู้ตามหลักสูตร ไม่น้อยกว่าร้อยละ 80 4. จังหวัดเพชรบูรณ์มีครู อาจารย์ และบุคลากรทางการ	1. จังหวัดเพชรบูรณ์มีจำนวนสถานศึกษาแกนนำคุณภาพ จำนวนไม่น้อยกว่า 5 แห่ง 2. จังหวัดเพชรบูรณ์มีจำนวนครู อาจารย์และบุคลากรทางการศึกษา ได้รับการพัฒนาตามมาตรฐานวิชาชีพและมีทักษะในการจัดการเรียนรู้ในศตวรรษที่ 21 จำนวนไม่น้อยกว่า 40 คน 3. ร้อยละของผู้เข้ารับการพัฒนามีผลสัมฤทธิ์จากการเรียนรู้ตามหลักสูตร ไม่น้อยกว่าร้อยละ 80 4. ร้อยละของครู อาจารย์ และบุคลากรทางการศึกษาที่เข้าร่วมโครงการมีแผนการจัดการเรียนรู้ที่เอื้อต่อการพัฒนาทักษะผู้เรียนสำหรับศตวรรษที่ 21				166,570	166,570	2	ศธจ. เพชรบูรณ์ (กลุ่มนิเทศติดตามและประเมินผล)	3	3	3

โครงการ/กิจกรรมหลัก	วัตถุประสงค์ของโครงการ	เป้าหมายโครงการ	ตัวชี้วัดและค่าเป้าหมาย	งบประมาณ (หน่วย:บาท)					แหล่งงบประมาณ	หน่วยงานรับผิดชอบ	สอดคล้อง		
				2566	2567	2568	2569	2570			ย. ชาติ 20 ปี	ย. ศธ.	ย. สป.
		ศึกษาที่เข้าร่วมโครงการมีแผนการจัดการเรียนรู้ที่เอื้อต่อการพัฒนาทักษะผู้เรียนสำหรับศตวรรษที่ 21 ไม่น้อยกว่าร้อยละ 80	ไม่น้อยกว่าร้อยละ 80 5. ร้อยละของครู อาจารย์ และบุคลากรทางการศึกษาที่เข้าร่วมโครงการนำความรู้ ทักษะที่ได้จากการแลกเปลี่ยนในการจัดการเรียนรู้ไปใช้ในการปฏิบัติงาน ไม่น้อยกว่าร้อยละ 80										
13. โครงการสร้างและส่งเสริมความเป็นพลเมืองดีตามรอยพระยุคลบาทด้านการศึกษาสู่การปฏิบัติ	1. เพื่อส่งเสริมสนับสนุนให้ผู้เรียนมีคุณลักษณะความเป็นพลเมืองดี 2. เพื่อส่งเสริมสนับสนุนการดำเนินงานตามพระบรมราโชบายด้านการศึกษาในหลวงรัชกาลที่ 10	สำนักงานศึกษาธิการจังหวัด ขับเคลื่อนพระบรมราโชบายด้านการศึกษาในหลวง รัชกาลที่ 10 สู่การปฏิบัติให้เป็นรูปธรรม	สำนักงานศึกษาธิการจังหวัด ขับเคลื่อนพระบรมราโชบายด้านการศึกษาในหลวง รัชกาลที่ 10 อย่างน้อย 1 รูปแบบ/แนวทาง	160,000 (ดำเนินการที่ ย.1)	100,000 (ดำเนินการที่ ย.1)	123,900 (ดำเนินการที่ ย.1)	145,000	145,000	2	ศธจ. เพชรบูรณ์ (กลุ่มบริหารงานบุคคล)	3	3	1, 3
14. โครงการส่งเสริมสนับสนุนการยกระดับผลสัมฤทธิ์การทดสอบทางการศึกษาระดับชาติขั้นพื้นฐาน (O-NET) ปีงบประมาณ พ.ศ. 2569	1. เพื่อจัดทำแผนการจัดการเรียนรู้และแนวทางการขับเคลื่อนยกระดับผลสัมฤทธิ์ทางการเรียนสู่การปฏิบัติจริงในสถานศึกษา	โรงเรียนมีแผนการจัดการเรียนรู้ เครื่องมือและแนวทางการขับเคลื่อนการยกระดับผลสัมฤทธิ์	ร้อยละ 80 ของโรงเรียนสามารถจัดการเรียนการสอนเพื่อยกระดับผลสัมฤทธิ์ทางการเรียนให้สูงขึ้นอย่างมีประสิทธิภาพ	- บูรณาการกับโครงการ IFTE	- บูรณาการกับโครงการ IFTE	- บูรณาการกับโครงการ IFTE	- บูรณาการกับโครงการ IFTE	- บูรณาการกับโครงการ IFTE	-	ศธจ. เพชรบูรณ์ (กลุ่มนิเทศติดตามและประเมินผล)	3	3	3

โครงการ/กิจกรรมหลัก	วัตถุประสงค์ของโครงการ	เป้าหมายโครงการ	ตัวชี้วัดและค่าเป้าหมาย	งบประมาณ (หน่วย:บาท)					แหล่งงบประมาณ	หน่วยงานรับผิดชอบ	สอดคล้อง		
				2566	2567	2568	2569	2570			ย. ชาติ 20 ปี	ย. ศธ.	ย. สป.
	2. เพื่อนิเทศ ติดตามการดำเนินการยกระดับผลสัมฤทธิ์ทางการเรียนของนักเรียนในจังหวัดเพชรบูรณ์	ทางการเรียนที่มีประสิทธิภาพ											
15. โครงการติดตามและเพิ่มประสิทธิภาพการจัดการศึกษาโรงเรียนนอกระบบ						4,000	4,000	4,000	2	ศธจ. เพชรบูรณ์ (กลุ่มส่งเสริมการศึกษาเอกชน)	3	3	3
16. โครงการพัฒนาสมรรถนะการจัดการเรียนการสอนสำหรับครูยุคใหม่							60,000	60,000	2	ศธจ. เพชรบูรณ์ (กลุ่มการศึกษาเอกชน)	3	3	3
17. โครงการส่งเสริมและพัฒนาระบบการประกันคุณภาพการศึกษา							34,384	34,384	2	ศธจ. เพชรบูรณ์ (กลุ่มนิเทศติดตามและประเมินผล)	3	3	3

โครงการ/กิจกรรมหลัก	วัตถุประสงค์ของโครงการ	เป้าหมายโครงการ	ตัวชี้วัดและค่าเป้าหมาย	งบประมาณ (หน่วย:บาท)					แหล่งงบประมาณ	หน่วยงานรับผิดชอบ	สอดคล้อง		
				2566	2567	2568	2569	2570			ย. ชาติ 20 ปี	ย. ศธ.	ย. สป.
18. โครงการส่งเสริมการเรียนรู้ที่บูรณาการทักษะด้านการอ่าน คณิตศาสตร์ วิทยาศาสตร์ (การพัฒนาการจัดการเรียนรู้ที่ส่งเสริมสมรรถนะและความฉลาดรู้ของผู้เรียน)	เพื่อพัฒนาผู้เรียนให้มีสมรรถนะสอดคล้องกับมาตรฐานสากล ลดความเหลื่อมล้ำ และความเตรียมพร้อมสำหรับโลกยุคใหม่ในศตวรรษที่ 21 รวมถึงเพื่อแก้ปัญหาและพัฒนาคุณภาพการจัดการเรียนรู้ด้วยการอ่าน คณิตศาสตร์ วิทยาศาสตร์ สู่มาตรฐานระดับนานาชาติ	จำนวนครูโรงเรียนเอกชนที่ได้รับการพัฒนาการจัดการเรียนรู้ที่บูรณาการทักษะด้านการอ่าน คณิตศาสตร์ วิทยาศาสตร์ จำนวน 46 โรงเรียน โรงเรียนละ 3 ด้าน รวมจำนวน 138 คน	จำนวนครูโรงเรียนเอกชนที่ได้รับการพัฒนาการจัดการเรียนรู้ที่บูรณาการทักษะด้านการอ่าน คณิตศาสตร์ วิทยาศาสตร์ จำนวน 46 โรงเรียน โรงเรียนละ 3 ด้าน รวมจำนวน 138 คน	-	58,000	139,200	96,600	96,600	2	ศธจ. เพชรบูรณ์ (กลุ่มนิเทศ ติดตามและประเมินผล)	3	3	3
19. โครงการส่งเสริมและพัฒนาระบบการประกันคุณภาพการศึกษา (โครงการส่งเสริมและพัฒนาระบบการประกันคุณภาพการศึกษาประเภทสามัญศึกษา) (*ค่าใช้จ่ายในการเดินทางไปราชการ*)							6,604	6,604	2	ศธจ. เพชรบูรณ์ (กลุ่มนิเทศ ติดตามและประเมินผล)	3	3	3

โครงการ/กิจกรรมหลัก	วัตถุประสงค์ของโครงการ	เป้าหมายโครงการ	ตัวชี้วัดและค่าเป้าหมาย	งบประมาณ (หน่วย:บาท)					แหล่งงบประมาณ	หน่วยงานรับผิดชอบ	สอดคล้อง		
				2566	2567	2568	2569	2570			ย. ชาติ 20 ปี	ย. ศธ.	ย. สป.
20. โครงการขับเคลื่อนการยกระดับคุณภาพการศึกษาและประสิทธิภาพการศึกษาจังหวัดโดยผ่านกลไกของ กศจ. 6.1 กิจกรรม : การประชุมเชิงปฏิบัติการเพื่อวางแผนการดำเนินโครงการขับเคลื่อนการยกระดับคุณภาพการศึกษาเชิงพื้นที่ 6.2 กิจกรรม : การดำเนินการ 6.3 กิจกรรม : จัดประชุมเชิงปฏิบัติการ เพื่อจัดทำแผนกำกับ เร่งรัด ติดตาม ประเมินผลรายงานการปฏิบัติงานและตัวชี้วัดร่วมของส่วนราชการหรือหน่วยงานในสถานศึกษาสังกัดกระทรวงศึกษาธิการ	1. เพื่อกำหนดยุทธศาสตร์แนวทางการจัดการศึกษาและส่งเสริมสนับสนุนการจัดการศึกษาทุกระดับทุกประเภท และการบริหารจัดการศึกษาของทุกหน่วยงาน 2. เพื่อกำหนดตัวชี้วัดร่วมในการยกระดับคุณภาพการศึกษาทุกระดับ ทุกประเภท 3. เพื่อกำกับ เร่งรัด ติดตาม ประเมินผลรายงานการปฏิบัติงานและตัวชี้วัดในการดำเนินงานในลักษณะตัวชี้วัดร่วมของส่วนราชการหรือหน่วยงานในสถานศึกษาสังกัดกระทรวงศึกษาธิการ	1. มีรูปแบบ/แนวทางการจัดการศึกษาของกลไก กศจ. ตามบริบทของพื้นที่ 2. มีตัวชี้วัดร่วมของหน่วยงานด้านการศึกษาในพื้นที่ 3. มีแผนกำกับ เร่งรัด ติดตาม ประเมินผลรายงานการปฏิบัติงานและตัวชี้วัดในการดำเนินงานในลักษณะตัวชี้วัดร่วมของส่วนราชการหรือหน่วยงานในสถานศึกษาสังกัดกระทรวงศึกษาธิการ	1. สำนักงานศึกษาธิการจังหวัดเพชรบูรณ์มีรูปแบบ/แนวทางในการยกระดับคุณภาพการศึกษาและการเรียนรู้ให้มีคุณภาพเท่าเทียมและทั่วถึงตามบริบทของพื้นที่ที่เป็นรูปธรรม จำนวน 1 รูปแบบ/แนวทาง 2. สำนักงานศึกษาธิการจังทวัดเพชรบูรณ์มีการกำหนดตัวขั้วขั้วร่วมในการยกระดับคุณภาพการศึกษาและการเรียนรู้ผ่านความเห็นชอบจาก กศจ. จำนวนอย่างน้อย จำนวน 3 ตัวชี้วัด 3. มีรายงานผลการปฏิบัติงาน/การดำเนินงานตามตัวชี้วัดร่วม จำนวน 1 เล่ม 4. ร้อยละ 80 ของหน่วยงานการศึกษาและสถานศึกษาจัดกิจกรรม	90,900	90,800	90,900	112,977 (*ดำเนินการที่ ย.6)	112,977 (*ดำเนินการที่ ย.6)	2	ศธจ. เพชรบูรณ์ (กลุ่มนิเทศติดตามและประเมินผล)	6	6	3, 6

โครงการ/กิจกรรมหลัก	วัตถุประสงค์ของโครงการ	เป้าหมายโครงการ	ตัวชี้วัดและค่าเป้าหมาย	งบประมาณ (หน่วย:บาท)					แหล่งงบประมาณ	หน่วยงานรับผิดชอบ	สอดคล้อง		
				2566	2567	2568	2569	2570			ย. ชาติ 20 ปี	ย. ศธ.	ย. สป.
6.4 กิจกรรม : การจัดเวทีแลกเปลี่ยนเรียนรู้ 6.5 การกำกับ ติดตามและรายงานผลการขับเคลื่อนการยกระดับคุณภาพการศึกษาและประสิทธิภาพการศึกษาโยผ่านกลไก กศจ.			ส่งเสริมการจัดการเรียนรู้ประวัติศาสตร์ 5. ร้อยละ ๘๐ ของหน่วยงานการศึกษาและสถานศึกษาจัดกิจกรรมส่งเสริมทักษะอาชีพ 6. ร้อยละ ๘๐ ของผู้เรียนจังหวัดเพชรบูรณ์มีทักษะภาษาอังกฤษเพื่อการสื่อสาร										
21. โครงการส่งเสริมพัฒนาความประพฤตินักเรียนและนักศึกษาประจำปีงบประมาณ พ.ศ. 2569				33,000	20,000	28,000	28,000	28,000	2	ศธจ. เพชรบูรณ์ (กลุ่มลูกเสือ ยุวกาชาด และกิจการนักเรียน)	3	3	3
22. โครงการเรียนดีวิถีลูกเสือ				6,000	5,000	9,000	9,000	9,000	2	ศธจ. เพชรบูรณ์ (กลุ่มลูกเสือ ยุวกาชาด และกิจการนักเรียน)	3	3	3
23. โครงการการขับเคลื่อนการพัฒนาเด็กปฐมวัย	1. เพื่อสร้างความรู้ความเข้าใจการจัดทำแผนการพัฒนาเด็ก	1. การจัดทำแผนการพัฒนาเด็กปฐมวัยในระดับ	1. รายงานสภาวการณ์เด็กปฐมวัยระดับจังหวัด และการ	-	-	-	-	70,000	2	ศธจ. เพชรบูรณ์ (กลุ่มนิเทศ	3	3	3

โครงการ/กิจกรรมหลัก	วัตถุประสงค์ของโครงการ	เป้าหมายโครงการ	ตัวชี้วัดและค่าเป้าหมาย	งบประมาณ (หน่วย:บาท)					แหล่งงบประมาณ	หน่วยงานรับผิดชอบ	สอดคล้อง		
				2566	2567	2568	2569	2570			ย. ชาติ 20 ปี	ย. ศธ.	ย. สป.
จังหวัดเพชรบูรณ์ ประจำปีงบประมาณ 2569	ปฐมวัยในระดับจังหวัด 2. เพื่อสร้างความรู้ความเข้าใจเกี่ยวกับแนวทางการบูรณาการจัดทำฐานข้อมูลเด็กปฐมวัย 3. เพื่อให้หน่วยงานระดับจังหวัดสามารถบูรณาการฐานข้อมูลเด็กปฐมวัยภายในจังหวัด เพื่อจัดทำรายงานสถานการณ์เด็กปฐมวัยระดับจังหวัด 4. เพื่อให้หน่วยงานระดับจังหวัดมีความรู้ความเข้าใจในระบบฐานข้อมูลสารสนเทศเด็กปฐมวัยในระดับจังหวัด (Web Application) และสามารถใช้งานระบบเพื่อการประสานงานการรวบรวมข้อมูลและการดึงข้อมูลสารสนเทศเด็ก	จังหวัดและการจัดทำฐานข้อมูลเด็กปฐมวัย 2. จัดทำรายงานสถานการณ์เด็กปฐมวัยระดับจังหวัด	ขับเคลื่อนการดำเนินงานของคณะอนุกรรมการส่งเสริมการพัฒนาเด็กปฐมวัยระดับจังหวัด จำนวน 1 ฉบับ 2. แผนการพัฒนาเด็กปฐมวัยในระดับจังหวัดและการจัดทำฐานข้อมูลเด็กปฐมวัย							ติดตามและประเมินผล)			

โครงการ/กิจกรรมหลัก	วัตถุประสงค์ของโครงการ	เป้าหมายโครงการ	ตัวชี้วัดและค่าเป้าหมาย	งบประมาณ (หน่วย:บาท)					แหล่งงบประมาณ	หน่วยงานรับผิดชอบ	สอดคล้อง		
				2566	2567	2568	2569	2570			ย. ชาติ 20 ปี	ย. ศธ.	ย. สป.
	ปฐมวัยมาใช้ 5. เพื่อสร้างความเข้าใจแผนการขับเคลื่อนข้อเสนอเชิงนโยบาย “3 เร่ง 3 ลด 3 เพิ่ม” เพื่อส่งเสริมพัฒนาการเด็กปฐมวัยในสภาวะวิกฤต												

ประเด็นยุทธศาสตร์ ที่ 4 การสร้างโอกาสความเสมอภาคและความเท่าเทียมทางการศึกษา (หน่วย : บาท)

โครงการ/กิจกรรมหลัก	วัตถุประสงค์ของโครงการ	เป้าหมายโครงการ	ตัวชี้วัดและค่าเป้าหมาย	งบประมาณ (หน่วย:บาท)					แหล่งงบประมาณ	หน่วยงานรับผิดชอบ	สอดคล้อง		
				2566	2567	2568	2569	2570			ย. ชาติ 20 ปี	ย. ศธ.	ย. สป.
1. โครงการสนับสนุนคณะทำงานจังหวัดเพื่อพัฒนากลไกขับเคลื่อนการแก้ไขปัญหาเด็กและเยาวชนนอกระบบการศึกษาให้กลายเป็นศูนย์ สำนักงานศึกษาธิการจังหวัดเพชรบูรณ์ 1.1 กิจกรรม : แต่งตั้ง Admin ตำบล (บันทึกข้อมูลในระบบ Thailand Zero Dropout (TZD) 1.2 กิจกรรม : จัดประชุมขับเคลื่อนการแก้ไขปัญหาเด็กและเยาวชนนอกระบบการศึกษาให้กลายเป็นศูนย์ (Thailand Zero Dropout) ระดับจังหวัด	1. เพื่อให้คณะกรรมการขับเคลื่อนการแก้ไขปัญหาเด็กและเยาวชนนอกระบบการศึกษาให้กลายเป็นศูนย์ (Thailand Zero Dropout) ระดับจังหวัดสามารถปฏิบัติหน้าที่เป็นกลไกหลักในการขับเคลื่อนการแก้ไขปัญหาเด็กและเยาวชนนอกระบบการศึกษาของจังหวัด 2. ประสานงาน ส่งเสริม และสนับสนุนให้เกิดคณะกรรมการขับเคลื่อนการแก้ไขปัญหาเด็กและเยาวชนนอกระบบการศึกษาให้กลายเป็นศูนย์ (Thailand Zero	กลไกขับเคลื่อนการแก้ไขปัญหาเด็กและเยาวชนนอกระบบการศึกษาให้กลายเป็นศูนย์ (Thailand Zero Dropout) ในระดับจังหวัด และระดับพื้นที่ (อำเภอและ/หรือตำบล) สามารถปฏิบัติงานได้ตามแนวทางที่คณะกรรมการฯ ระดับชาติกำหนดไว้	มีกลไกการทำงานในระดับจังหวัด ระดับอำเภอและระดับตำบล ได้แก่ 1. คณะกรรมการขับเคลื่อนการแก้ไขปัญหาเด็กและเยาวชนนอกระบบการศึกษาฯ ระดับจังหวัด 2. คณะกรรมการขับเคลื่อนการแก้ไขปัญหาเด็กและเยาวชนนอกระบบการศึกษาฯ ระดับอำเภอและ/หรือระดับตำบล				350,000	350,000		ศธจ. เพชรบูรณ์ (กลุ่มพัฒนาการศึกษา)	3	3	3

โครงการ/กิจกรรมหลัก	วัตถุประสงค์ของโครงการ	เป้าหมายโครงการ	ตัวชี้วัดและค่าเป้าหมาย	งบประมาณ (หน่วย:บาท)					แหล่งงบประมาณ	หน่วยงานรับผิดชอบ	สอดคล้อง		
				2566	2567	2568	2569	2570			ย. ชาติ 20 ปี	ย. ศธ.	ย. สป.
1.3 กิจกรรม : จัดประชุม Admin ตำบล สร้างความเข้าใจการบันทึกข้อมูลในระบบสารสนเทศ Thailand Zero Dropout (TZD) 1.4 กิจกรรม : จัดประชุม CM และ CMS ตำบล สร้างความเข้าใจการสำรวจข้อมูลเด็กและเยาวชนนอกระบบการศึกษา และการบันทึกข้อมูลในระบบสารสนเทศ Thailand Zero Dropout (TZD) 1.5 กิจกรรม : ประชุมคณะ กรรมการเพื่อกำกับติดตามผลการดำเนินการติดตามข้อมูลเด็กและเยาวชนนอกระบบการศึกษาให้กลายเป็นศูนย์ (Thailand Zero Dropout) ระดับจังหวัด ครั้งที่ 1	Dropout) ระดับพื้นที่ (อำเภอและ/หรือตำบล) 3. บูรณาการข้อมูลการค้นหา ช่วยเหลือ ดูแล และส่งต่อผ่านระบบสารสนเทศ Thailand Zero Dropout ให้เด็กและเยาวชนนอกระบบการศึกษาเข้าสู่ระบบการศึกษา เรียนรู้ และพัฒนาตนเองได้สอดคล้องกับศักยภาพ												

โครงการ/กิจกรรมหลัก	วัตถุประสงค์ของโครงการ	เป้าหมายโครงการ	ตัวชี้วัดและค่าเป้าหมาย	งบประมาณ (หน่วย:บาท)					แหล่งงบประมาณ	หน่วยงานรับผิดชอบ	สอดคล้อง		
				2566	2567	2568	2569	2570			ย. ชาติ 20 ปี	ย. ศธ.	ย. สป.
1.6 กิจกรรม : ประชุมคณะกรรมการเพื่อกำกับติดตามผลการดำเนินการติดตามข้อมูลเด็กและเยาวชนนอกระบบการศึกษาให้กลายเป็นศูนย์ (Thailand Zero Dropout) ระดับจังหวัด ครั้งที่ 2 1.7 กิจกรรม : ติดตามเด็กและเยาวชนนอกระบบการศึกษา 1.8 กิจกรรม : ลงพื้นที่กำกับ ติดตาม และสรุปผลการดำเนินงานด้านการขับเคลื่อนการแก้ไขปัญหาเด็กและเยาวชนนอกระบบการศึกษาให้กลายเป็นศูนย์ในภาพรวมของจังหวัด (11 อำเภอ) 1.9 กิจกรรม : จัดประชุมสรุปรายงานผลการ													

โครงการ/กิจกรรมหลัก	วัตถุประสงค์ของโครงการ	เป้าหมายโครงการ	ตัวชี้วัดและค่าเป้าหมาย	งบประมาณ (หน่วย:บาท)					แหล่งงบประมาณ	หน่วยงานรับผิดชอบ	สอดคล้อง		
				2566	2567	2568	2569	2570			ย. ชาติ 20 ปี	ย. ศธ.	ย. สป.
ดำเนินงานผลการดำเนินงานต่อคณะกรรมการขับเคลื่อนการแก้ไขปัญหาเด็กและเยาวชนนอกระบบการศึกษาให้กลายเป็นศูนย์ ระดับจังหวัด													
2. โครงการขับเคลื่อนการดำเนินงาน Thailand Zero Dropout 2.1 ติดตามผลการดำเนินงานของคณะกรรมการขับเคลื่อนการแก้ไขปัญหาเด็กและเยาวชนนอกระบบการศึกษาให้กลายเป็นศูนย์ (Thailand Zero Dropout) ระดับอำเภอและระดับตำบล 2.2 สรุปผลการดำเนินงานของคณะกรรมการขับเคลื่อน	1. เพื่อขับเคลื่อนนโยบาย Thailand Zero Dropout ในระดับจังหวัด 2. เพื่อพัฒนาและเสริมสร้างความร่วมมือระหว่างหน่วยงานในสังกัดกระทรวงศึกษาธิการ หน่วยงานภาครัฐอื่น ๆ องค์กรปกครองส่วนท้องถิ่นและภาคประชาสังคมในระดับพื้นที่ 3. เพื่อค้าหา ติดตาม ช่วยเหลือและส่งต่อดูและเด็กและเยาวชน	1. สำนักงานศึกษาธิการจังหวัดเพชรบูรณ์สามารถดำเนินการเพื่อแก้ไขปัญหาเด็กและเยาวชนนอกระบบการศึกษาที่มีศักยภาพและเกิดการทำงานอย่างต่อเนื่องเป็นระบบและมีประสิทธิภาพ 2. เด็กและเยาวชนที่อยู่นอกระบบการศึกษาที่ได้รับการติดตามค้นหาเพิ่มขึ้นอย่างต่อเนื่อง	1. มีกลไกการทำงานในการแก้ไขปัญหาเด็กและเยาวชนนอกระบบการศึกษาที่มีศักยภาพและเกิดการทำงานอย่างต่อเนื่องเป็นระบบและมีประสิทธิภาพ 2. จำนวนเด็กและเยาวชนที่อยู่นอกระบบการศึกษาได้รับการติดตาม ร้อยละ 80 3. จำนวนเด็กและเยาวชนที่อยู่นอกระบบการศึกษาได้รับการช่วยเหลือให้กลับเข้าสู่ระบบการศึกษาและจบ	-	-	112,500	110,000	110,000	2	ศธจ. เพชรบูรณ์ (กลุ่มพัฒนาการศึกษา)	4	4	4

โครงการ/กิจกรรมหลัก	วัตถุประสงค์ของโครงการ	เป้าหมายโครงการ	ตัวชี้วัดและค่าเป้าหมาย	งบประมาณ (หน่วย:บาท)					แหล่งงบประมาณ	หน่วยงานรับผิดชอบ	สอดคล้อง		
				2566	2567	2568	2569	2570			ย. ชาติ 20 ปี	ย. ศธ.	ย. สป.
การแก้ไขปัญหาเด็กและเยาวชนนอกระบบการศึกษาให้กลายเป็นศูนย์ (Thailand Zero Dropout) ระดับอำเภอและระดับตำบล 2.3 รายงานผลการดำเนินงานของคณะกรรมการขับเคลื่อนการแก้ไขปัญหาเด็กและเยาวชนนอกระบบการศึกษาให้กลายเป็นศูนย์ (Thailand Zero Dropout) ระดับอำเภอและระดับตำบล ต่อคณะกรรมการขับเคลื่อนการแก้ไขปัญหาเด็กและเยาวชนนอกระบบการศึกษาให้กลายเป็นศูนย์ (Thailand Zero Dropout) ระดับจังหวัด	นอกระบบให้กลับเข้าสู่ระบบการศึกษา ด้วยการจัดการศึกษาที่ยืดหยุ่น หลากหลาย และสอดคล้องกับความต้องการของผู้เรียน	3. เด็กและเยาวชนที่อยู่นอกระบบการศึกษาได้รับการช่วยเหลือให้กลับเข้าสู่ระบบการศึกษาเพิ่มขึ้น	การศึกษาภาคบังคับเพิ่มขึ้นร้อยละ 5 เมื่อเทียบกับปีที่ผ่านมา										

ประเด็นยุทธศาสตร์ ที่ 5 ส่งเสริมการสร้างคุณภาพชีวิตที่เป็นมิตรกับสิ่งแวดล้อมเพื่อการพัฒนาอย่างยิ่งยืน (หน่วย : บาท)

โครงการ/กิจกรรมหลัก	วัตถุประสงค์ของโครงการ	เป้าหมายโครงการ	ตัวชี้วัดและค่าเป้าหมาย	งบประมาณ (หน่วย:บาท)					แหล่งงบประมาณ	หน่วยงานรับผิดชอบ	สอดคล้อง		
				2566	2567	2568	2569	2570			ย. ชาติ 20 ปี	ย. ศธ.	ย. สป.
1. โครงการ ศธ. จิตอาสาบำเพ็ญประโยชน์ ประจำปี พ.ศ. 2569 1.1 กิจกรรมหลัก น้อมรำลึกและจัดกิจกรรมจิตอาสาบำเพ็ญประโยชน์ 1.2 กิจกรรมหลัก เข้าร่วมกิจกรรมจิตอาสาบำเพ็ญประโยชน์กับศูนย์จิตอาสาพระราชทาน จังหวัดเพชรบูรณ์	1) เพื่อส่งเสริมให้ข้าราชการครูและบุคลากรทางการศึกษาในสำนักงานศึกษาธิการจังหวัดเพชรบูรณ์มีจิตสาธารณะและมีความรับผิดชอบต่อส่วนรวม 2) เพื่อปลูกฝังขัดเกลาจิตใจและสร้างจิตสำนึกที่ดีในด้านความสามัคคี ความเป็นระเบียบเรียบร้อย ความเอื้อเฟื้อเผื่อแผ่ การแบ่งปันและการช่วยเหลือผู้อื่นโดยไม่หวังผลหรือประโยชน์ตอบแทน รวมไปถึงสร้างสัมพันธภาพที่ดีกับหน่วยงานอื่นที่เกี่ยวข้อง ชุมชนและสังคม	1) ข้าราชการครูและบุคลากรทางการศึกษา สำนักงานศึกษาธิการจังหวัดเพชรบูรณ์ เข้าร่วมกิจกรรมจิตอาสาบำเพ็ญประโยชน์ 2) ข้าราชการครูและบุคลากรทางการศึกษาในสำนักงานศึกษาธิการจังหวัดเพชรบูรณ์ ร่วมกันจัดกิจกรรมจิตอาสาบำเพ็ญประโยชน์ หรือเข้าร่วมกิจกรรมจิตอาสาบำเพ็ญประโยชน์ที่ศูนย์จิตอาสาพระราชทาน จังหวัดเพชรบูรณ์ กำหนด เดือนละ 1 ครั้ง	1) จำนวนข้าราชการครูและบุคลากรทางการศึกษา สำนักงานศึกษาธิการจังหวัดเพชรบูรณ์ เข้าร่วมกิจกรรมจิตอาสาบำเพ็ญประโยชน์ ไม่น้อยกว่าร้อยละ 80 2) จำนวนการจัดกิจกรรมจิตอาสาบำเพ็ญประโยชน์ หรือเข้าร่วมกิจกรรมจิตอาสาบำเพ็ญประโยชน์ที่ศูนย์จิตอาสาพระราชทาน จังหวัดเพชรบูรณ์ กำหนด ไม่น้อยกว่าร้อยละ 80	ไม่ใช้งบประมาณ (*ดำเนินการที่ ย.3)	ไม่ใช้งบประมาณ (*ดำเนินการที่ ย.3)	ไม่ใช้งบประมาณ (*ดำเนินการที่ ย.3)	ไม่ใช้งบประมาณ (*ดำเนินการที่ ย.3)	ไม่ใช้งบประมาณ (*ดำเนินการที่ ย.3)	-	ศธจ. เพชรบูรณ์ (กลุ่มลูกเสือ ยุวกาชาดและกิจการนักเรียน)	3	3	3,5

โครงการ/กิจกรรมหลัก	วัตถุประสงค์ของโครงการ	เป้าหมายโครงการ	ตัวชี้วัดและค่าเป้าหมาย	งบประมาณ (หน่วย:บาท)					แหล่งงบประมาณ	หน่วยงานรับผิดชอบ	สอดคล้อง		
				2566	2567	2568	2569	2570			ย. ชาติ 20 ปี	ย. ศธ.	ย. สป.
	3) เพื่อให้ผู้เข้าร่วมกิจกรรมมีจิตอาสาจิตสาธารณะ ใช้เวลาว่างให้เป็นประโยชน์ในการช่วยเหลือครอบครัวและพัฒนาชุมชนสังคมให้สะอาดเรียบร้อย น่าอยู่อาศัยและอยู่ร่วมกันอย่างสงบสุข												

ประเด็นยุทธศาสตร์ ที่ 6 การพัฒนาระบบบริหารจัดการที่เป็นเลิศ เพื่อสนับสนุนการจัดการศึกษาที่มีคุณภาพ (หน่วย : บาท)

โครงการ/กิจกรรมหลัก	วัตถุประสงค์ของโครงการ	เป้าหมายโครงการ	ตัวชี้วัดและค่าเป้าหมาย	งบประมาณ (หน่วย:บาท)					แหล่งงบประมาณ	หน่วยงานรับผิดชอบ	สอดคล้อง		
				2566	2567	2568	2569	2570			ย. ชาติ 20 ปี	ย. ศธ.	ย. สป.
1. โครงการจัดทำแผนพัฒนาการศึกษาจังหวัดเพชรบูรณ์ ประจำปีงบประมาณ พ.ศ. 2569 1.1 กิจกรรมหลัก : การนำแผน 3 ระดับ และแผนพัฒนาการศึกษาสู่การปฏิบัติในสำนักงานศึกษาธิการจังหวัดเพชรบูรณ์ 1.2 กิจกรรมหลัก : การติดตามการใช้จ่ายงบประมาณของสำนักงานศึกษาธิการจังหวัดเพชรบูรณ์ 1.3 กิจกรรมหลัก : การจัดทำข้อมูลสารสนเทศด้านการศึกษาระดับจังหวัด	1) เพื่อจัดทำแผนพัฒนาการศึกษาจังหวัด แผนปฏิบัติการด้านการศึกษาจังหวัด และแผนปฏิบัติราชการประจำปี ให้สอดคล้องกับยุทธศาสตร์ชาติ แผนแม่บทภายใต้ยุทธศาสตร์ชาติ แผนพัฒนาเศรษฐกิจและสังคมแห่งชาติ นโยบายรัฐบาลด้านการศึกษา นโยบายกระทรวง ศึกษาธิการ แผนพัฒนาจังหวัด และบริบทของพื้นที่ 2) เพื่อส่งเสริมการมีส่วนร่วมของทุกภาคส่วนในการจัดทำและขับเคลื่อนแผนพัฒนาการศึกษาจังหวัด และแผนปฏิบัติการด้านการศึกษาจังหวัด	1) มีแผนพัฒนาการศึกษาจังหวัด พ.ศ. 2566-2570 ฉบับทบทวน พ.ศ. 2569 2) มีแผนปฏิบัติการด้านการศึกษาจังหวัดประจำปีงบประมาณ พ.ศ. 2569 3) มีแผนปฏิบัติราชการประจำปีงบประมาณ พ.ศ. 2569 4) มีรายงานผลการติดตามแผนพัฒนาการศึกษาจังหวัด/แผนปฏิบัติการด้านการศึกษาจังหวัด/แผนปฏิบัติราชการประจำปี 5) มีข้อมูลสารสนเทศด้านการศึกษาจังหวัดเพชรบูรณ์ ประจำปีการศึกษา 2568	1) สำนักงานศึกษาธิการจังหวัดเพชรบูรณ์ มีแผนพัฒนาการศึกษาจังหวัด พ.ศ. 2566 - 2570 ฉบับทบทวน พ.ศ. 2569 แผนปฏิบัติการด้านการศึกษาจังหวัดประจำปีงบประมาณ พ.ศ. 2569 และแผนปฏิบัติราชการประจำปีงบประมาณ พ.ศ. 2569 ที่เกิดจากการบูรณาการการทำงานแบบมีส่วนร่วมกับหน่วยงานในพื้นที่ ได้มีประสิทธิภาพ องค์ประกอบครบถ้วนครบทุกแผน 2) สำนักงานศึกษาธิการจังหวัดเพชรบูรณ์ มีสรุปรายงานผลการติดตามแผนพัฒนาการศึกษาจังหวัด/แผนปฏิบัติการด้านการศึกษาจังหวัด/	30,400	30,300	100,000	132,000	132,000	2	ศธจ. เพชรบูรณ์ (กลุ่มนโยบายและแผน)	6	6	6

โครงการ/กิจกรรมหลัก	วัตถุประสงค์ของโครงการ	เป้าหมายโครงการ	ตัวชี้วัดและค่าเป้าหมาย	งบประมาณ (หน่วย:บาท)					แหล่งงบประมาณ	หน่วยงานรับผิดชอบ	สอดคล้อง		
				2566	2567	2568	2569	2570			ย. ชาติ 20 ปี	ย. ศธ.	ย. สป.
			แผนปฏิบัติราชการประจำปี 3) มีข้อมูลสารสนเทศด้านการศึกษาจังหวัดเพชรบูรณ์ ประจำปีการศึกษา 2569 จำนวน 1 ฉบับ										
2. โครงการเสริมสร้างเครือข่ายการจัดการศึกษาจังหวัดและกลุ่มจังหวัดภาคเหนือตอนล่าง 2.1 กิจกรรม : ศึกษาแลกเปลี่ยนเรียนรู้และเสริมสร้างเครือข่ายการจัดการศึกษาจังหวัดและกลุ่มจังหวัดภาคเหนือตอนล่าง	1. เพื่อพัฒนาศักยภาพและวิสัยทัศน์ของบุคลากรสำนักงานศึกษาธิการจังหวัดเพชรบูรณ์ ผ่านการศึกษาแลกเปลี่ยนเรียนรู้จากหน่วยงานที่มีบริบทคล้ายคลึงกัน 2. เพื่อสร้างและขยายเครือข่ายความร่วมมือในการจัดการศึกษาระหว่างจังหวัดเพชรบูรณ์ และกลุ่มจังหวัดภาคเหนือตอนล่าง 3. เพื่อนำองค์ความรู้และนวัตกรรมการบริหารจัดการ	มีกิจกรรมการสร้างเครือข่ายการทำงานระหว่างบุคลากรของสำนักงานศึกษาธิการจังหวัดเพชรบูรณ์ และสำนักงานศึกษาธิการจังหวัดในกลุ่มจังหวัดภาคเหนือตอนล่าง อย่างน้อย 1 จังหวัด	เกิดเครือข่ายความร่วมมือระหว่างสำนักงานศึกษาธิการจังหวัดอย่างน้อย 1 จังหวัด	-	-	-	6,900	6,900	2	ศธจ. เพชรบูรณ์ (กลุ่มนโยบายและแผน)	6	6	6

โครงการ/กิจกรรมหลัก	วัตถุประสงค์ของโครงการ	เป้าหมายโครงการ	ตัวชี้วัดและค่าเป้าหมาย	งบประมาณ (หน่วย:บาท)					แหล่งงบประมาณ	หน่วยงานรับผิดชอบ	สอดคล้อง		
				2566	2567	2568	2569	2570			ย. ชาติ 20 ปี	ย. ศธ.	ย. สป.
	ที่ได้รับมาประยุกต์ใช้ในการเพิ่มประสิทธิภาพการปฏิบัติงานของหน่วยงาน												
3. โครงการขับเคลื่อนการบริหารจัดการการศึกษาในระดับภาคและกลุ่มจังหวัด ประจำปีงบประมาณ พ.ศ. 2569 3.1 กิจกรรม : ประชุมเชิงปฏิบัติการสร้างการรับรู้กรอบแนวทางการขับเคลื่อนทิศทางการพัฒนาประเทศ จุดเน้นและเป้าหมายการบริหารจัดการศึกษาในระดับภาคและกลุ่มจังหวัด 3.2 กิจกรรม : แลกเปลี่ยนเรียนรู้สู่การถอดบทเรียนเพื่อการพัฒนาที่ยั่งยืน	เพื่อสนับสนุนการบริหารจัดการการศึกษาทุกระดับทุกประเภทในภูมิภาคและกลุ่มจังหวัดที่เชื่อมโยงกับนโยบายการศึกษาของกระทรวงศึกษาธิการ แผนพัฒนากลุ่มจังหวัด และแผนพัฒนาจังหวัด	1. มีการสร้างการรับรู้กรอบแนวทางการขับเคลื่อนทิศทางการพัฒนาประเทศ จุดเน้นและเป้าหมายการบริหารจัดการศึกษาในระดับภาค และกลุ่มจังหวัด 2. มีการแลกเปลี่ยนเรียนรู้ สู่การถอดบทเรียนเพื่อการพัฒนาที่ยั่งยืน	1. มีการสร้างการรับรู้กรอบแนวทางการขับเคลื่อนทิศทางการพัฒนาประเทศ จุดเน้นและเป้าหมายการบริหารจัดการศึกษา ในระดับภาคและกลุ่มจังหวัด จำนวน 1 ครั้ง 2. มีการแลกเปลี่ยนเรียนรู้สู่การถอดบทเรียนเพื่อการพัฒนาที่ยั่งยืน จำนวน 1 ครั้ง	-	-	-	85,000	85,000	2	ศธจ. เพชรบูรณ์ (กลุ่มนโยบายและแผน)	6	6	6

โครงการ/กิจกรรมหลัก	วัตถุประสงค์ของโครงการ	เป้าหมายโครงการ	ตัวชี้วัดและค่าเป้าหมาย	งบประมาณ (หน่วย:บาท)					แหล่งงบประมาณ	หน่วยงานรับผิดชอบ	สอดคล้อง		
				2566	2567	2568	2569	2570			ย. ชาติ 20 ปี	ย. ศธ.	ย. สป.
4. โครงการขับเคลื่อนข้อเสนอการบริหารงานเชิงพื้นที่แบบบูรณาการด้านการศึกษาในภูมิภาค 4.1 การประชุมจัดทำข้อเสนอการบริหารงานเชิงพื้นที่แบบบูรณาการ "นโยบายส่งเสริมการพัฒนาทักษะอ่านออก เขียนได้ อ่านคล่องเขียนคล่อง และอ่านหนังสือแตกของผู้เรียนจังหวัดเพชรบูรณ์" 4.2 การประชุมจัดทำคู่มือการดำเนินงานตามข้อเสนอการบริหารงานเชิงพื้นที่แบบบูรณาการ "นโยบายส่งเสริมการพัฒนาทักษะอ่านออก เขียนได้ อ่านคล่อง เขียนคล่อง และอ่านหนังสือแตกของผู้เรียนจังหวัดเพชรบูรณ์" 4.3 การประชุมสร้างความเข้าใจแนวทาง	1. เพื่อจัดทำข้อเสนอการบริหารงานเชิงพื้นที่แบบบูรณาการเพื่อขับเคลื่อนยุทธศาสตร์ชาติ ยุทธศาสตร์การพัฒนาการศึกษาสู่การปฏิบัติในระดับจังหวัดได้อย่างเป็นรูปธรรม 2. เพื่อพัฒนาการศึกษาแบบร่วมมือและบูรณาการกับหน่วยงานในกระทรวงศึกษาธิการและหน่วยงานอื่นหรือภาคส่วนที่เกี่ยวข้องในพื้นที่	1. ข้อเสนอการบริหารงานเชิงพื้นที่แบบบูรณาการ "นโยบายส่งเสริมการพัฒนาทักษะอ่านออก เขียนได้ อ่านคล่อง เขียนคล่อง และอ่านหนังสือแตกของผู้เรียนจังหวัดเพชรบูรณ์" 2. รายงานผลการนำข้อเสนอไปสู่การปฏิบัติระดับจังหวัดและการพัฒนาการศึกษาแบบร่วมมือและบูรณาการกับหน่วยงานในจังหวัดเพชรบูรณ์	1. จังหวัดเพชรบูรณ์มีข้อเสนอการบริหารงานเชิงพื้นที่แบบบูรณาการ "นโยบายส่งเสริมการพัฒนาทักษะอ่านออก เขียนได้ อ่านคล่อง เขียนคล่อง และอ่านหนังสือแตกของผู้เรียนจังหวัดเพชรบูรณ์" 2. จังหวัดเพชรบูรณ์มีรายงานผลการนำข้อเสนอไปสู่การปฏิบัติระดับจังหวัดด้วยการร่วมมือและบูรณาการกับหน่วยงาน	-	-	112,500	145,000	145,000	2	ศธจ. เพชรบูรณ์ (กลุ่มนิเทศ ติดตาม และประเมินผล)	6	6	6

โครงการ/กิจกรรมหลัก	วัตถุประสงค์ของโครงการ	เป้าหมายโครงการ	ตัวชี้วัดและค่าเป้าหมาย	งบประมาณ (หน่วย:บาท)					แหล่งงบประมาณ	หน่วยงานรับผิดชอบ	สอดคล้อง		
				2566	2567	2568	2569	2570			ย. ชาติ 20 ปี	ย. ศธ.	ย. สป.
การดำเนินงานตามข้อเสนอการบริหารงานเชิงพื้นที่แบบบูรณาการ “นโยบายส่งเสริมการพัฒนาทักษะอ่านออกเขียนได้ อ่านคล่องเขียนคล่อง และอ่านหนังสือแตกของผู้เรียนจังหวัดเพชรบูรณ์” 4.4 การอบรมเชิงปฏิบัติการพัฒนานวัตกรรมการศึกษาเพื่อส่งเสริมทักษะอ่านออกเขียนได้ อ่านคล่องเขียนคล่อง และอ่านหนังสือแตกของผู้เรียนจังหวัดเพชรบูรณ์ 4.5 การนิเทศ กำกับติดตามการขับเคลื่อนการดำเนินงานตามข้อเสนอการบริหารงานเชิงพื้นที่แบบบูรณาการ “นโยบายส่งเสริมการพัฒนาทักษะอ่านออกเขียนได้ อ่านคล่อง													

โครงการ/กิจกรรมหลัก	วัตถุประสงค์ของโครงการ	เป้าหมายโครงการ	ตัวชี้วัดและค่าเป้าหมาย	งบประมาณ (หน่วย:บาท)					แหล่งงบประมาณ	หน่วยงานรับผิดชอบ	สอดคล้อง		
				2566	2567	2568	2569	2570			ย. ชาติ 20 ปี	ย. ศธ.	ย. สป.
เขียนคล่อง และอ่านหนังสือแตกของผู้เรียนจังหวัดเพชรบูรณ์” 4.6 การประชุมแลกเปลี่ยนเรียนรู้ และคัดเลือก Best Practice ระดับจังหวัด 4.7 สรุปรายงานผลการดำเนินงานโครงการ													
5. โครงการตรวจติดตามประเมินผลการดำเนินงานตามนโยบายและยุทธศาสตร์ประจำปีงบประมาณ พ.ศ. 2569 5.1 สนับสนุนการตรวจราชการ และกำกับดูแลติดตาม ประเมินผลการดำเนินงานตามนโยบายรัฐบาลและยุทธศาสตร์ 5.2 สนับสนุนการดำเนินงานด้านวิชาการการนิเทศ และแนะแนวการศึกษาทุกระดับทุกประเภท	1. เพื่อส่งเสริม สนับสนุน กำกับ ติดตาม และประเมินผลการปฏิบัติงานของส่วนราชการหรือหน่วยงานและสถานศึกษาในสังกัดกระทรวงศึกษาธิการเกี่ยวกับการขับเคลื่อนการบริหารการศึกษา 2. เพื่อสนับสนุนการติดตาม ประเมินผลและนิเทศการศึกษาการปฏิบัติงานของส่วนราชการหรือหน่วยงานในสังกัดกระทรวง	1. แผนการกำกับติดตามและประเมินผลการปฏิบัติงานของส่วนราชการหรือหน่วยงานและสถานศึกษาในสังกัดกระทรวงศึกษาธิการในพื้นที่ ให้เป็นไปตามนโยบายของกระทรวงศึกษาธิการ 2. รายงานผลการกำกับ ติดตาม ประเมินผล และนิเทศการศึกษาการดำเนินงานตาม	1. แผนการกำกับติดตาม และประเมินผลการปฏิบัติงานของส่วนราชการหรือหน่วยงานและสถานศึกษาในสังกัดกระทรวงศึกษาธิการให้เป็นไปตามนโยบายของกระทรวงศึกษาธิการของสำนักงานศึกษาธิการจังหวัด จำนวน 1 แผน 2. รายงานผลการกำกับติดตาม และประเมินผลการปฏิบัติงานของส่วนราชการหรือหน่วยงานและสถานศึกษาในสังกัดกระทรวงศึกษาธิการให้	65,300	65,300	100,000	110,000	110,000	2	ศธจ. เพชรบูรณ์ (กลุ่มนิเทศ ติดตาม และประเมินผล)	3	6	6

โครงการ/กิจกรรมหลัก	วัตถุประสงค์ของโครงการ	เป้าหมายโครงการ	ตัวชี้วัดและค่าเป้าหมาย	งบประมาณ (หน่วย:บาท)					แหล่งงบประมาณ	หน่วยงานรับผิดชอบ	สอดคล้อง		
				2566	2567	2568	2569	2570			ย. ชาติ 20 ปี	ย. ศธ.	ย. สป.
5.3 สรุปผลการดำเนินงานและจัดทำข้อเสนอเชิงนโยบาย	ศึกษาธิการในพื้นที่รับผิดชอบ ให้เป็นไปตามนโยบายและทิศทางการพัฒนาการจัดการศึกษาในพื้นที่ 3. เพื่อติดตามประเมินผลสัมฤทธิ์และประสิทธิภาพจากการดำเนินงานการขับเคลื่อนงาน/โครงการของสำนักงานศึกษาธิการจังหวัดตามวัตถุประสงค์ ค่าเป้าหมาย และตัวชี้วัดที่กำหนด 4. เพื่อสนับสนุนการตรวจราชการ และติดตามประเมินผลการดำเนินงานตามนโยบายและยุทธศาสตร์ของกระทรวงศึกษาธิการในพื้นที่รับผิดชอบ	นโยบายและยุทธศาสตร์ในระดับสำนักงานศึกษาธิการจังหวัด 3. แผนปฏิบัติการตรวจราชการ และติดตามประเมินผลการดำเนินงานตามนโยบายและยุทธศาสตร์ของกระทรวงศึกษาธิการในพื้นที่รับผิดชอบของสำนักงานศึกษาธิการจังหวัด 4. รายงานผลการตรวจราชการและติดตามประเมินผลการดำเนินงานตามนโยบายและยุทธศาสตร์ของกระทรวงศึกษาธิการในพื้นที่รับผิดชอบของสำนักงานศึกษาธิการจังหวัด 5. ข้อเสนอแนะ	เป็นไปตามนโยบายของกระทรวงศึกษาธิการของสำนักงานศึกษาธิการจังหวัดเพชรบูรณ์ จำนวน 1 เล่ม 3. แผนปฏิบัติการตรวจราชการ และติดตามประเมินผลการดำเนินงานตามนโยบายและยุทธศาสตร์ของกระทรวงศึกษาธิการในพื้นที่รับผิดชอบของสำนักงานศึกษาธิการจังหวัด จำนวน 1 แผน และรายงานผลการตรวจราชการและติดตามประเมินผลการดำเนินงานตามนโยบายและยุทธศาสตร์ของกระทรวงศึกษาธิการในพื้นที่รับผิดชอบของสำนักงานศึกษาธิการจังหวัด จำนวน 1 เล่ม 4. ข้อเสนอแนะเชิงนโยบายจากการกำกับ										

โครงการ/กิจกรรมหลัก	วัตถุประสงค์ของโครงการ	เป้าหมายโครงการ	ตัวชี้วัดและค่าเป้าหมาย	งบประมาณ (หน่วย:บาท)					แหล่งงบประมาณ	หน่วยงานรับผิดชอบ	สอดคล้อง		
				2566	2567	2568	2569	2570			ย. ชาติ 20 ปี	ย. ศธ.	ย. สป.
		เชิงนโยบายจากการกำกับ ติดตาม และประเมินผลการดำเนินงานตามนโยบายและยุทธศาสตร์ในระดับพื้นที่	ติดตาม และประเมินผลการดำเนินงานตามนโยบายและยุทธศาสตร์ในระดับพื้นที่ จำนวน 1 ข้อเสนอ										
6. โครงการขับเคลื่อนการยกระดับคุณภาพการศึกษาและประสิทธิภาพการศึกษาจังหวัดโดยผ่านกลไกของ กศจ. 6.1 กิจกรรม : การประชุมเชิงปฏิบัติการเพื่อวางแผนการดำเนินโครงการขับเคลื่อนการยกระดับคุณภาพการศึกษาเชิงพื้นที่ 6.2 กิจกรรม : การดำเนินการ 6.3 กิจกรรม : จัดประชุมเชิงปฏิบัติการ เพื่อจัดทำแผนกำกับ เร่งรัด	1. เพื่อกำหนดยุทธศาสตร์แนวทางการจัดการศึกษาและส่งเสริมสนับสนุนการจัดการศึกษาทุกระดับทุกประเภท และการบริหารจัดการศึกษาของทุกหน่วยงาน 2. เพื่อกำหนดตัวชี้วัดร่วมในการยกระดับคุณภาพการศึกษาทุกระดับ ทุกประเภท 3. เพื่อกำกับ เร่งรัด ติดตาม ประเมินผลรายงานการปฏิบัติงานและตัวชี้วัดในการดำเนินงานในลักษณะ	1. มีรูปแบบ/แนวทางการจัดการศึกษาของกลไก กศจ. ตามบริบทของพื้นที่ 2. มีตัวชี้วัดร่วมของหน่วยงานด้านการศึกษาในพื้นที่ 3. มีแผนกำกับ เร่งรัด ติดตาม ประเมินผลรายงานการปฏิบัติงานและตัวชี้วัดในการดำเนินงานในลักษณะตัวชี้วัดร่วมของส่วนราชการหรือหน่วยงานในสถานศึกษาสังกัดกระทรวงศึกษาธิการ	1. สำนักงานศึกษาธิการจังหวัดเพชรบูรณ์มีรูปแบบ/แนวทางในการยกระดับคุณภาพการศึกษาและการเรียนรู้ให้มีคุณภาพเท่าเทียมและทั่วถึงตามบริบทของพื้นที่ที่เป็นรูปธรรม จำนวน 1 รูปแบบ/แนวทาง 2. สำนักงานศึกษาธิการจังทวัตเพชรบูรณ์มีการกำหนดตัวขั้วขั้วร่วมในการยกระดับคุณภาพการศึกษาและการเรียนรู้ผ่านความเห็นชอบจาก กศจ. จำนวนอย่างน้อย	90,900 (*ดำเนินการที่ ย.3)	90,800 (*ดำเนินการที่ ย.3)	90,900 (*ดำเนินการที่ ย.3)	112,977	112,977	2	ศธจ. เพชรบูรณ์ (กลุ่มนิเทศติดตามและประเมินผล)	6	6	6

โครงการ/กิจกรรมหลัก	วัตถุประสงค์ของโครงการ	เป้าหมายโครงการ	ตัวชี้วัดและค่าเป้าหมาย	งบประมาณ (หน่วย:บาท)					แหล่งงบประมาณ	หน่วยงานรับผิดชอบ	สอดคล้อง		
				2566	2567	2568	2569	2570			ย. ชาติ 20 ปี	ย. ศธ.	ย. สป.
ติดตาม ประเมินผลรายงานการปฏิบัติงานและตัวชี้วัดร่วมของส่วนราชการหรือหน่วยงานในสถานศึกษาสังกัดกระทรวงศึกษาธิการ 6.4 กิจกรรม : การจัดเวทีแลกเปลี่ยนเรียนรู้ 6.5 การกำกับ ติดตามและรายงานผลการขับเคลื่อนการยกระดับคุณภาพการศึกษาและประสิทธิภาพการศึกษาโยผ่านกลไก กศจ.	ตัวชี้วัดร่วมของส่วนราชการหรือหน่วยงานในสถานศึกษาสังกัดกระทรวงศึกษาธิการ		จำนวน 3 ตัวชี้วัด 3. มีรายงานผลการปฏิบัติงาน/การดำเนินงานตามตัวชี้วัดร่วม จำนวน 1 เล่ม 4. ร้อยละ 80 ของหน่วยงานการศึกษาและสถานศึกษาจัดกิจกรรมส่งเสริมการจัดการเรียนรู้ประวัติศาสตร์ 5. ร้อยละ ๘๐ ของหน่วยงานการศึกษาและสถานศึกษาจัดกิจกรรมส่งเสริมทักษะอาชีพ 6. ร้อยละ ๘๐ ของผู้เรียนจังหวัดเพชรบูรณ์มีทักษะภาษาอังกฤษเพื่อการสื่อสาร											
7. โครงการส่งเสริมพัฒนาและขับเคลื่อนคุณธรรม จริยธรรม กระทรวงศึกษาธิการ				-	16,500	15,000	25,000	25,000	2	ศธจ. เพชรบูรณ์ (กลุ่มบริหารงานบุคคล)	6	6	6

โครงการ/กิจกรรมหลัก	วัตถุประสงค์ของโครงการ	เป้าหมายโครงการ	ตัวชี้วัดและค่าเป้าหมาย	งบประมาณ (หน่วย:บาท)					แหล่งงบประมาณ	หน่วยงานรับผิดชอบ	สอดคล้อง		
				2566	2567	2568	2569	2570			ย. ชาติ 20 ปี	ย. ศธ.	ย. สป.
8. โครงการดำเนินงานส่งเสริมและสนับสนุนโรงเรียนเอกชน กิจกรรม “ตรวจติดตาม และกำกับการดำเนินงานการใช้จ่ายเงินอุดหนุนทุกประเภทโรงเรียนเอกชนจังหวัดเพชรบูรณ์”	1. เพื่อตรวจติดตามการใช้จ่ายเงินอุดหนุนทุกประเภทของโรงเรียนเอกชน ให้โรงเรียนดำเนินงานเกี่ยวกับเงินอุดหนุนทุกประเภท ของโรงเรียนเอกชนในการดูแลของสำนักงานศึกษาธิการจังหวัดเพชรบูรณ์ สอดคล้องกับกฎหมายนโยบายและระเบียบที่เกี่ยวข้อง 2. ตรวจติดตามสถานการณ์ขอจัดตั้ง การเปลี่ยนแปลงรายละเอียดกิจการ ขอเปลี่ยนแปลงรายการในตราสารจัดตั้งที่ผิดไปจากใบอนุญาต การจัดการเรียนการสอนและการล้มเลิกกิจการของโรงเรียนเอกชน	1. ดำเนินการตรวจติดตามสถานการณ์ขอจัดตั้ง การเปลี่ยนแปลงรายละเอียดกิจการ ขอเปลี่ยนแปลงรายการในตราสารจัดตั้งที่ผิดไปจากใบอนุญาต การจัดการเรียนการสอน และการล้มเลิกกิจการของโรงเรียนเอกชนในการกำกับดูแลของสำนักงานศึกษาธิการจังหวัดเพชรบูรณ์ ที่มีการเปลี่ยนแปลง 2. ดำเนินการตรวจสอบการดำเนินงานเงินอุดหนุนทุกประเภท	1. มีการดำเนินการตรวจติดตามการดำเนินกิจการโรงเรียนเอกชนในการดูแลของสำนักงานศึกษาธิการจังหวัดเพชรบูรณ์ ตามที่โรงเรียนยื่นคำร้องขอเปลี่ยนแปลง ร้อยละ 100 2. มีการดำเนินการตรวจสอบการดำเนินงานเงินอุดหนุนทุกประเภทของโรงเรียนเอกชนในการกำกับดูแล ของสำนักงานศึกษาธิการจังหวัดเพชรบูรณ์ ที่ได้รับเงินอุดหนุน ร้อยละ 100	56,500	54,400	54,400	55,500	55,500		ศธจ. เพชรบูรณ์ (กลุ่มส่งเสริมการศึกษาเอกชน)	6	6	6

โครงการ/กิจกรรมหลัก	วัตถุประสงค์ของโครงการ	เป้าหมายโครงการ	ตัวชี้วัดและค่าเป้าหมาย	งบประมาณ (หน่วย:บาท)					แหล่งงบประมาณ	หน่วยงานรับผิดชอบ	สอดคล้อง		
				2566	2567	2568	2569	2570			ย. ชาติ 20 ปี	ย. ศธ.	ย. สป.
	ให้เป็นไปตามระเบียบที่กำหนด 3. เพื่อเพิ่มประสิทธิภาพการปฏิบัติงานการบริหารจัดการเงินอุดหนุนทุกประเภทของโรงเรียนเอกชนให้เป็นไปตามวัตถุประสงค์และเกิดประโยชน์สูงสุด ตลอดจนกำหนดทิศทางการปฏิบัติงานให้เป็นแนวทางเดียวกัน 4. เพื่อให้ความรู้การแก้ปัญหา และให้คำแนะนำเกี่ยวกับแนวทาง การปฏิบัติในการดำเนินกิจการต่างๆ ที่ถูกต้องเป็นปัจจุบันทันต่อสถานการณ์แก่โรงเรียนเอกชน	ของโรงเรียนเอกชนในการกำกับดูแลของสำนักงานศึกษาธิการจังหวัดเพชรบูรณ์ ที่ได้รับเงินอุดหนุน จำนวน 51 โรงเรียน											

โครงการ/กิจกรรมหลัก	วัตถุประสงค์ของโครงการ	เป้าหมายโครงการ	ตัวชี้วัดและค่าเป้าหมาย	งบประมาณ (หน่วย:บาท)					แหล่งงบประมาณ	หน่วยงานรับผิดชอบ	สอดคล้อง		
				2566	2567	2568	2569	2570			ย. ชาติ 20 ปี	ย. ศธ.	ย. สป.
9. โครงการเสริมสร้างเครือข่ายเพื่อกำหนดทิศทางและขับเคลื่อนนโยบายการศึกษาเอกชน	1. เพื่อขับเคลื่อนนโยบายของกระทรวงศึกษาธิการและนำแนวทางการดำเนินงานส่งเสริมการศึกษาเอกชนสู่การปฏิบัติในระดับจังหวัด 2. เพื่อเสนอแนะแนวทางการแก้ปัญหา และพัฒนาการศึกษาเอกชนจังหวัดเพชรบูรณ์ 3. เพื่อให้ ผู้บริหารโรงเรียนเอกชน คณะกรรมการประสานและส่งเสริมการศึกษาเอกชน รวมทั้งบุคลากรสำนักงานศึกษาธิการจังหวัดเพชรบูรณ์ ได้แลกเปลี่ยนเรียนรู้และประสบการณ์ในการพัฒนาการศึกษาโรงเรียนสังกัดเอกชน	การจัดประชุมคณะกรรมการประสานและส่งเสริมการศึกษาเอกชนจังหวัดเพชรบูรณ์ ผู้บริหารโรงเรียนเอกชน ผู้แทนครูและบุคลากรที่เกี่ยวข้องเพื่อให้เกิดการมีส่วนร่วมในการขับเคลื่อนนโยบายของกระทรวงศึกษาธิการและนำแนวทางการดำเนินงานส่งเสริมการศึกษาเอกชนสู่การปฏิบัติในระดับจังหวัดและเสนอแนวทางการแก้ปัญหาและพัฒนาการศึกษาเอกชนจังหวัดเพชรบูรณ์	1. ร้อยละ 85 ของคณะกรรมการประสานและส่งเสริมการศึกษาเอกชนจังหวัดเพชรบูรณ์ และคณะกรรมการประสานและส่งเสริมการศึกษาเอกชนนอกระบบจังหวัดเพชรบูรณ์ ผู้บริหารโรงเรียนเอกชนจังหวัดเพชรบูรณ์ที่เข้าร่วมการประชุม 2. ได้แนวทางการจัดการศึกษาเอกชนในจังหวัดเพชรบูรณ์ ให้มีคุณภาพและมาตรฐานสอดคล้องกับการเปลี่ยนแปลงของสังคมปัจจุบันและนโยบายการจัดการศึกษาอย่างน้อย 1 แนวทาง	10,000	10,000	21,000	19,000	19,000		ศธจ. เพชรบูรณ์ (กลุ่มส่งเสริมการศึกษาเอกชน)	6	6	6

ส่วนที่ 5

การบริหารแผนสู่การปฏิบัติ

แผนปฏิบัติราชการระยะ 5 ปี (พ.ศ. 2566 - 2570) ของสำนักงานศึกษาธิการจังหวัดเพชรบูรณ์ ฉบับทวน พ.ศ. 2569 ฉบับนี้ จัดทำขึ้นตามพระราชกฤษฎีกาว่าด้วยหลักเกณฑ์และวิธีการบริหารกิจการบ้านเมืองที่ดี (ฉบับที่ 2) พ.ศ. 2562 มาตรา 4 ให้ส่วนราชการจัดทำแผนปฏิบัติราชการห้าปี ที่ต้องสอดคล้องกับยุทธศาสตร์ชาติ (พ.ศ. 2561 - 2580) แผนแม่บทภายใต้ยุทธศาสตร์ชาติ แผนการปฏิรูปประเทศ แผนพัฒนาเศรษฐกิจและสังคมแห่งชาติ ฉบับที่ 13 นโยบายของคณะรัฐมนตรีที่แถลงต่อรัฐสภา แผนอื่นที่เกี่ยวข้อง และตามบทบาทหน้าที่ของสำนักงานศึกษาธิการจังหวัดเพชรบูรณ์ ซึ่งปฏิบัติภารกิจของกระทรวงศึกษาธิการเกี่ยวกับการบริหารและการจัดการศึกษาตามที่กฎหมายกำหนด การปฏิบัติราชการตามอำนาจหน้าที่ นโยบาย และยุทธศาสตร์ของส่วนราชการต่าง ๆ ที่มอบหมาย และให้มีอำนาจหน้าที่ในเขตจังหวัด โดยใช้แผนปฏิบัติราชการเป็นเครื่องมือบริหารจัดการ การติดตามประเมินผลและรายงาน เพื่อให้การปฏิรูปการศึกษาและการบริหารราชการของกระทรวงศึกษาธิการในภูมิภาคเป็นไปด้วยความเรียบร้อย มีเอกภาพ และสามารถประสานเชื่อมโยงและบูรณาการภารกิจเรื่องการศึกษาในภาพรวมของจังหวัด โดยเน้นการมีส่วนร่วมของทุกภาคส่วนให้สอดรับกับแนวทางการบริหารงาน โดยประชารัฐขับเคลื่อนงานการศึกษาของจังหวัด ให้เกิดผลสัมฤทธิ์ตามนโยบายและยุทธศาสตร์ของกระทรวงศึกษาธิการ และประสานความร่วมมือให้เกิดการบูรณาการร่วมกัน มีระบบการกำกับติดตามประเมินผล ตรวจสอบและถ่วงดุลที่มีประสิทธิภาพ สามารถตอบสนองยุทธศาสตร์ชาติ นโยบายและจุดเน้นของกระทรวงศึกษาธิการ สำนักงานปลัดกระทรวงศึกษาธิการ สำนักงานศึกษาธิการภาค กลุ่มจังหวัดและจังหวัด รวมทั้งการพัฒนาและแก้ไขปัญหาตามบริบทของพื้นที่ สามารถนำแผนปฏิบัติราชการที่เชื่อมโยงประสานสอดคล้องกันในทุกระดับ สู่การปฏิบัติได้อย่างมีประสิทธิภาพและบังเกิดประสิทธิผลตามหลักการบริหารที่มุ่งผลสัมฤทธิ์ สำนักงานศึกษาธิการจังหวัดเพชรบูร์ จึงกำหนดแนวทางการบริหารแผนไปสู่การปฏิบัติ ดังนี้

1. ผู้บริหารของหน่วยงาน ควรสร้างความรู้ ความเข้าใจทิศทางองค์การ ทั้งวิสัยทัศน์ พันธกิจ เป้าประสงค์ยุทธศาสตร์ ตัวชี้วัดและค่าเป้าหมายตามยุทธศาสตร์ เน้นการพัฒนาและเป้าหมายการพัฒนาให้บุคลากรทุกระดับรับรู้และเข้าใจตรงกันอย่างทั่วถึง รวมทั้งการนำแผนปฏิบัติราชการระยะ 5 ปี (พ.ศ. 2566 - 2570) ของสำนักงานศึกษาธิการจังหวัดเพชรบูรณ์ ฉบับทบทวน พ.ศ. 2569 เป็นกรอบทิศทางการบริหารงาน การจัดทำแผนของหน่วยงาน การกำกับและติดตามผลการปฏิบัติงาน ให้สอดคล้องเชื่อมโยงกับตัวชี้วัด เป้าประสงค์ และผลักดันกลยุทธ์ของแผนปฏิบัติราชการระยะ 5 ปี (พ.ศ. 2566 - 2570) ของสำนักงานศึกษาธิการจังหวัดเพชรบูรณ์ ฉบับทบทวน พ.ศ. 2569 ไปสู่การปฏิบัติ

2. บุคลากรของสำนักงานศึกษาธิการจังหวัดเพชรบูรณ์นำแผนปฏิบัติราชการระยะ 5 ปี (พ.ศ. 2566 - 2570) ของสำนักงานศึกษาธิการจังหวัดเพชรบูรณ์ ฉบับทบทวน พ.ศ. 2569 ไปสู่การปฏิบัติ โดยยึดสาระสำคัญของแผนมาบูรณาการกลยุทธและเชื่อมโยงตัวชี้วัดของหน่วยงานต้นสังกัดต่อไป

3. จัดให้มีระบบบริหารจัดการข้อมูลสารสนเทศ ทั้งเชิงปริมาณและคุณภาพ เพื่อใช้ในการจัดทำแผนการกำกับ การติดตาม และการรายงานผล

4. จัดให้มีการกำกับ เร่งรัด ติดตาม รายงานและประเมินผลการนำแผนปฏิบัติราชการระยะ 5 ปี (พ.ศ. 2566 - 2570) ของสำนักงานศึกษาธิการจังหวัดเพชรบูรณ์ ฉบับทบทวน พ.ศ. 2569 ไปสู่การปฏิบัติอย่างเป็นรูปธรรม โดยมีตัวชี้วัดความสำเร็จที่ชัดเจนและสอดคล้องกับตัวชี้วัดเป้าประสงค์รวมและเป้าประสงค์รายยุทธศาสตร์

5. มีการกำกับ ติดตาม ผลการดำเนินงานทุกไตรมาส รวม 4 ครั้ง แล้วรายงานผลให้สำนักงานศึกษาธิการภาค 17 และกองส่งเสริมและพัฒนาการบริหารการศึกษาในภูมิภาค สำนักงานปลัดกระทรวงศึกษาธิการ ตามลำดับ รวมทั้งรายงานผ่านระบบ eMENSCR

****

ภาคผนวก

คำสั่งแต่งตั้งคณะกรรมการจัดทำแผนปฏิบัติราชการระยะ 5 ปี (พ.ศ. 2566 - 2570)
ฉบับทบทวน พ.ศ. 2569
ของสำนักงานศึกษาธิการจังหวัดเพชรบูรณ์

คำสั่งสำนักงานศึกษาธิการจังหวัดเพชรบูรณ์
ที่ ๘๔ / ๒๕๖๘

เรื่อง แต่งตั้งคณะทำงานจัดทำแผนปฏิบัติราชการระยะ ๕ ปี (พ.ศ. ๒๕๖๖ - ๒๕๗๐) ฉบับทบทวนประจำปี พ.ศ. ๒๕๖๙ และแผนปฏิบัติราชการประจำปีงบประมาณ พ.ศ. ๒๕๖๙ ของสำนักงานศึกษาธิการจังหวัดเพชรบูรณ์

ตามที่พระราชกฤษฎีกาว่าด้วยหลักเกณฑ์และวิธีการบริหารกิจการบ้านเมืองที่ดี พ.ศ. ๒๕๔๖ หมวด ๓ มาตรา ๙ (๑) , (๒) ได้กำหนดให้ส่วนราชการต้องจัดทำแผนปฏิบัติราชการไว้เป็นการล่วงหน้า และแผนปฏิบัติราชการดังกล่าวต้องมีรายละเอียดของขั้นตอน ระยะเวลาและงบประมาณที่จะต้องใช้ในการดำเนินการของแต่ละขั้นตอน เป้าหมายของภารกิจ ผลสัมฤทธิ์และตัวชี้วัดความสำเร็จของภารกิจหน่วยงาน และพระราชกฤษฎีกาว่าด้วยหลักเกณฑ์และวิธีการบริหารกิจการบ้านเมืองที่ดี (ฉบับที่ ๒) พ.ศ. ๒๕๖๒ มาตรา ๗ กำหนดให้ส่วนราชการจัดให้มีการทบทวนภารกิจของตน หรือสมควรที่จะยกเลิก ปรับปรุง หรือเปลี่ยนแปลงการดำเนินการต่อไปหรือไม่ โดยคำนึงถึงยุทธศาสตร์ชาติ พ.ศ. ๒๕๖๑ - ๒๕๘๐ (แผนระดับ ๑) แผนแม่บทภายใต้ยุทธศาสตร์ชาติ แผนการปฏิรูปประเทศด้านต่าง ๆ แผนพัฒนาเศรษฐกิจและสังคมแห่งชาติ นโยบายและแผนระดับชาติว่าด้วยความมั่นคงแห่งชาติ (แผนระดับ ๒) นโยบายของคณะรัฐมนตรีที่แถลงต่อรัฐสภา และแผนอื่นที่เกี่ยวข้อง รวมถึงกำลังเงินงบประมาณของประเทศ ความคุ้มค่าของภารกิจและสถานการณ์อื่นประกอบกัน ประกอบกับมติคณะรัฐมนตรี เมื่อวันที่ ๑๒ มีนาคม ๒๕๖๒ เห็นชอบให้หน่วยงานของรัฐปรับปรุงแผนระดับ ๓ ให้สอดคล้องกับยุทธศาสตร์ชาติและแผนแม่บทภายใต้ยุทธศาสตร์ชาติ ประกอบกับนโยบายการศึกษาของรัฐมนตรีว่าการกระทรวงศึกษาธิการ นั้น

ดังนั้น เพื่อให้เป็นไปตามพระราชกฤษฎีกาว่าด้วยหลักเกณฑ์และวิธีการบริหารกิจการบ้านเมืองที่ดี พ.ศ. ๒๕๔๖ และฉบับที่ ๒ พ.ศ. ๒๕๖๒ และสนับสนุนการบรรลุเป้าหมายในแผนระดับ ๑ และแผนระดับ ๒ รวมทั้งบริบทที่เกี่ยวข้อง และเป็นการขับเคลื่อนนโยบายการศึกษาของรัฐมนตรีว่าการกระทรวงศึกษาธิการของสำนักงานปลัดกระทรวงศึกษาธิการ สำนักงานศึกษาธิการจังหวัดเพชรบูรณ์ จึงได้กำหนดจัดทำแผนปฏิบัติราชการระยะ ๕ ปี (พ.ศ. ๒๕๖๖ - ๒๕๗๐) ฉบับทบทวนประจำปี พ.ศ. ๒๕๖๙ และแผนปฏิบัติราชการประจำปีงบประมาณ พ.ศ. ๒๕๖๙ ของสำนักงานศึกษาธิการจังหวัดเพชรบูรณ์ ขึ้น เพื่อให้มีแผนปฏิบัติราชการของหน่วยงาน ที่สอดคล้องกับแผนทุกระดับ สำหรับใช้เป็นเครื่องมือในการบริหารงาน ของผู้บริหารในการกำกับติดตามประเมินผล และใช้เป็นกรอบแนวทางในการปฏิบัติงานได้อย่างมีประสิทธิภาพ บรรลุเป้าหมายตามภารกิจของหน่วยงาน และเพื่อให้การจัดทำแผนปฏิบัติราชการฯ ดังกล่าว เป็นไปด้วยความเรียบร้อยและมีประสิทธิภาพ จึงขอแต่งตั้งคณะทำงาน ดังต่อไปนี้

๑. คณะทำงานอำนวยการ ประกอบด้วย

๑) นางสาวสุภาพันธุ์ ทองพยงค์	ศึกษาธิการจังหวัดเพชรบูรณ์	ประธานคณะทำงาน
๒) นางขวัญนภา จันทร์ดี	รองศึกษาธิการจังหวัดเพชรบูรณ์	รองประธานคณะทำงาน
๓) นางสาวพัชรีย์ อ่อนอิงนอน	ผู้อำนวยการกลุ่มพัฒนาการศึกษา	คณะทำงาน
๔) นางสายชล สว่างจันทร์	ผู้อำนวยการกลุ่มอำนวยการ	คณะทำงาน
๕) นางสาววราภรณ์ ผึ่งผาย	ผู้อำนวยการกลุ่มนิเทศ ติดตาม และประเมินผล	คณะทำงาน
๖) นางพรหมภัสสร อยู่พืช	ผู้อำนวยการกลุ่มบริหารงานบุคคล	คณะทำงาน

/๗) นางกันยารัตน์...

๗) นางกันยารัตน์ เหมฤดี	ผู้อำนวยการกลุ่มส่งเสริมการศึกษาเอกชน	คณะทำงาน
๘) นางสาวศรัณรัตน์ เกื้อธนวรรธน์	ผู้อำนวยการหน่วยตรวจสอบภายใน	คณะทำงาน
๙) นายสมคิด วงษ์แสง	ผู้อำนวยการกลุ่มลูกเสือ ยุวกาชาด และกิจการนักเรียน	คณะทำงาน
๑๐) นายพสกร ทวีทรัพย์	ผู้อำนวยการกลุ่มนโยบายและแผน	คณะทำงานและเลขานุการ
๑๑) นางสาววนิดา คลื่นสนั่น	นักวิเคราะห์นโยบายและแผนปฏิบัติการ	ผู้ช่วยเลขานุการ

มีหน้าที่

๑) อำนวยการ สั่งการ กำกับดูแล ควบคุม ติดตามผลการดำเนินงานของคณะทำงาน และให้คำแนะนำปรึกษาหารือ ชี้แนะแนวทางการปฏิบัติงานแก่คณะทำงาน ในการจัดทำแผน และการรายงานผลการปฏิบัติราชการให้สำเร็จเรียบร้อยตามที่กำหนด

๒) พิจารณาแผนงานโครงการและจัดลำดับความสำคัญที่เหมาะสม เพื่อบรรจุในแผนปฏิบัติราชการประจำปีงบประมาณ พ.ศ. ๒๕๖๙

๒. คณะทำงานจัดทำแผน ประกอบด้วย

๑) นางสาวสุภาพันธุ์ ทองพยงค์	ศึกษาธิการจังหวัดเพชรบูรณ์	ประธานคณะทำงาน
๒) นางขวัญนภา จันทร์ดี	รองศึกษาธิการจังหวัดเพชรบูรณ์	รองประธานคณะทำงาน
๓) นางสาวพัชรีย์ อ่อนอิงนอน	ผู้อำนวยการกลุ่มพัฒนาการศึกษา	คณะทำงาน
๔) นางสายชล สว่างจันทร์	ผู้อำนวยการกลุ่มอำนวยการ	คณะทำงาน
๕) นางสาววราภรณ์ ผึ่งผาย	ผู้อำนวยการกลุ่มนิเทศ ติดตาม และประเมินผล	คณะทำงาน
๖) นางพรหมภัสสร อยู่พืช	ผู้อำนวยการกลุ่มบริหารงานบุคคล	คณะทำงาน
๗) นางกันยารัตน์ เหมฤดี	ผู้อำนวยการกลุ่มส่งเสริมการศึกษาเอกชน	คณะทำงาน
๘) นางสาวศรัณรัตน์ เกื้อธนวรรธน์	ผู้อำนวยการหน่วยตรวจสอบภายใน	คณะทำงาน
๙) นายสมคิด วงษ์แสง	ผู้อำนวยการกลุ่มลูกเสือ ยุวกาชาด และกิจการนักเรียน	คณะทำงาน
๑๐) นายอวยชัย ทองหาร	นิติกรชำนาญการพิเศษ	คณะทำงาน
๑๑) นางสาวนิพพิชน์ เสนารถ	ศึกษานิเทศก์ชำนาญการพิเศษ	คณะทำงาน
๑๒) นางสาวปิ่นแก้ว ยังคำมั่น	ศึกษานิเทศก์ชำนาญการพิเศษ	คณะทำงาน
๑๓) นางสาวธนัชพร อ่อนอิงนอน	ศึกษานิเทศก์ชำนาญการพิเศษ	คณะทำงาน
๑๔) นางสุภัค จันทสุข	ศึกษานิเทศก์ชำนาญการพิเศษ	คณะทำงาน
๑๕) นางสาวกฤติมา สุปน	นักทรัพยากรบุคคลชำนาญการพิเศษ	คณะทำงาน
๑๖) นายสมชาย มีกำลัง	ศึกษานิเทศก์ชำนาญการ	คณะทำงาน
๑๗) นางรัศมี จันทร์เพ็ง	นักวิชาการศึกษาชำนาญการ	คณะทำงาน
๑๘) นางอัญชัญ นานาพร	นักวิชาการศึกษาชำนาญการ	คณะทำงาน
๑๙) นายธวัช แก้วจีน	นักวิชาการศึกษาชำนาญการ	คณะทำงาน
๒๐) นางชาลิตา กระต่ายทอง	นักจัดการงานทั่วไปชำนาญการ	คณะทำงาน
๒๑) นางสาวเพชรรุ้ง คนขยัน	นักทรัพยากรบุคคลชำนาญการ	คณะทำงาน
๒๒) นางนฤภร กองเงิน	นักทรัพยากรบุคคลปฏิบัติการ	คณะทำงาน
๒๓) นางสาวธัญญารัตน์ ศรีจันทร์	นักทรัพยากรบุคคลปฏิบัติการ	คณะทำงาน
๒๔) นางสาวอรวรรณ ก้านบัว	นักวิชาการศึกษาปฏิบัติการ	คณะทำงาน
๒๕) นายสมบูรณ์ จันทา	นักวิชาการศึกษาปฏิบัติการ	คณะทำงาน
๒๖) นายรัฐเขต พานิช	นักประชาสัมพันธ์ปฏิบัติการ	คณะทำงาน

/๒๗) นางพยอม...

๒๗) นางพยอม เนาว์แก้ว	นักวิชาการพัสดุปฏิบัติการ	คณะทำงาน
๒๘) นางสาวชุดาภา พูลประเสริฐ	นักวิชาการตรวจสอบภายในปฏิบัติการ	คณะทำงาน
๒๙) นางสาวพันธิตรา ภูวนาถศรัณญา	นักทรัพยากรบุคคลปฏิบัติการ	คณะทำงาน
๓๐) นายทัฬหพัฒน์ ช่องจอหอ	นักวิชาการศึกษาปฏิบัติการ	คณะทำงาน
๓๑) นายพงศกรณ์ เสถบุตร	นิติกรปฏิบัติการ	คณะทำงาน
๓๒) นางสาววารีณา ปาทาน	นักวิชาการศึกษาปฏิบัติการ	คณะทำงาน
๓๓) นายสัณฐิติ ตาลเพชร	นักวิชาการศึกษาปฏิบัติการ	คณะทำงาน
๓๔) นางอินทุอร ดินไทย	นักวิชาการเงินและบัญชีปฏิบัติการ	คณะทำงาน
๓๕) นางปราชญ์พิชญา ทองบุญตา	เจ้าหน้าที่บริหารทั่วไปปฏิบัติการ	คณะทำงาน
๓๖) นายชวลิต ทองบุญตา	เจ้าหน้าที่บริหารทั่วไปปฏิบัติการ	คณะทำงาน
๓๗) นางสาววธิดา วิลัย	เจ้าหน้าที่บริหารทั่วไปปฏิบัติการ	คณะทำงาน
๓๘) นางผุสดี วงษ์แสง	เจ้าพนักงานธุรการชำนาญงาน	คณะทำงาน
๓๙) นางสาวพรรณิภา บุญเรือง	เจ้าพนักงานธุรการชำนาญงาน	คณะทำงาน
๔๐) นางสาวรุ่งนภา สกุลหอม	เจ้าพนักงานธุรการปฏิบัติงาน	คณะทำงาน
๔๑) นางสาวณัฐกฤตา คำป้อง	เจ้าพนักงานธุรการปฏิบัติงาน	คณะทำงาน
๔๒) นางสาวกมลลักษณ์ สุกโฉม	เจ้าพนักงานธุรการปฏิบัติงาน	คณะทำงาน
๔๓) นายพสกร ทวีทรัพย์	ผู้อำนวยการกลุ่มนโยบายและแผน	คณะทำงาน/เลขานุการ
๔๔) นางสาวไฉน ผึ้งผาย	นักวิชาการคอมพิวเตอร์ชำนาญการ	คณะทำงาน/ ผู้ช่วยเลขานุการ
๔๕) นางสาวกนกวรรณ สิทธิชาติ	นักวิเคราะห์นโยบายและแผนชำนาญการ	คณะทำงาน/ ผู้ช่วยเลขานุการ
๔๖) นางสาวณัฐรดา อยู่สุข	นักวิเคราะห์นโยบายและแผนชำนาญการ	คณะทำงาน/ ผู้ช่วยเลขานุการ
๔๗) นายกฤตเมธ แจ่มสว่าง	นักวิชาการคอมพิวเตอร์ชำนาญการ	คณะทำงาน/ ผู้ช่วยเลขานุการ
๔๘) นางสาววนิดา คลื่นสนั่น	นักวิเคราะห์นโยบายและแผนปฏิบัติการ	คณะทำงาน/ ผู้ช่วยเลขานุการ

มีหน้าที่

๑) ศึกษานโยบาย เป้าหมาย ยุทธศาสตร์และแนวทางในการพัฒนาการศึกษา ตามนโยบายของรัฐบาล กระทรวงศึกษาธิการ สำนักงานปลัดกระทรวงศึกษาธิการและหน่วยงานที่เกี่ยวข้อง

๒) ทบทวนทิศทางการดำเนินงาน สภาพแวดล้อมภายใน - ภายนอก ให้สอดคล้องกับบริบท ความต้องการจำเป็นของพื้นที่ และสนับสนุนการขับเคลื่อนการดำเนินงานตามยุทธศาสตร์ชาติ แผนแม่บท และนโยบายที่เกี่ยวข้อง เพื่อจัดทำสาระสำคัญแผนปฏิบัติราชการระยะ ๕ ปี (พ.ศ. ๒๕๖๖ - ๒๕๗๐) ฉบับทบทวนประจำปี พ.ศ. ๒๕๖๙ และแผนปฏิบัติราชการประจำปีงบประมาณ พ.ศ. ๒๕๖๙ ของสำนักงานศึกษาธิการจังหวัดเพชรบูรณ์

/๓) จัดทำแผน...

๓) จัดทำแผนงาน/โครงการ เพื่อจัดทำแผนปฏิบัติราชการประจำปีงบประมาณ พ.ศ. ๒๕๖๙ ของสำนักงานศึกษาธิการจังหวัดเพชรบูรณ์ (ฉบับปรับปรุงตามงบประมาณที่ได้รับจัดสรร) ให้สอดคล้องกับยุทธศาสตร์ชาติ แผนแม่บท และแผนอื่นที่เกี่ยวข้อง ตลอดจนนโยบายและเป้าหมายการพัฒนาขององค์กร

๔) ปฏิบัติหน้าที่อื่นตามที่ได้รับมอบหมาย

ทั้งนี้ ตั้งแต่บัดนี้เป็นต้นไป

สั่ง ณ วันที่ ๑๗ ตุลาคม พ.ศ. ๒๕๖๘

(นางสาวสุภาพันธุ์ ทองพยงค์)
ศึกษาธิการจังหวัดเพชรบูรณ์

คณะผู้จัดทำ

ที่ปรึกษา

นางสาวสุภาพันธุ์ ทองพยงค์	ศึกษาธิการจังหวัดเพชรบูรณ์
นางขวัญนภา จันทร์ดี	รองศึกษาธิการจังหวัดเพชรบูรณ์

ผู้จัดทำ

1. นายพสกร	ทวีทรัพย์	ผู้อำนวยการกลุ่มนโยบายและแผน
2. นางสาวณัฐรดา	อยู่สุข	นักวิเคราะห์นโยบายและแผนชำนาญการ
3. นางสาวกนกวรรณ	สิทธิชาติ	นักวิเคราะห์นโยบายและแผนชำนาญการ
4. นายกฤตเมธ	แจ่มสว่าง	นักวิชาการคอมพิวเตอร์ชำนาญการ
5. นางสาววนิดา	คลื่นสนั่น	นักวิเคราะห์นโยบายและแผนปฏิบัติการ

สำนักงานศึกษาธิการจังหวัดเพชรบูรณ์
331/2 ถนนสามัคคีชัย ตำบลในเมือง
อำเภอเมืองเพชรบูรณ์ จังหวัดเพชรบูรณ์
โทรศัพท์ : 056 - 029659
อีเมล : pnbpeo@sueksa.go.th