



ข้อมูลสารสนเทศด้านการศึกษาจังหวัดเพชรบูรณ์

ประจำปี พ.ศ. 2564



สำนักงานศึกษาธิการจังหวัดเพชรบูรณ์

สำนักงานปลัดกระทรวงศึกษาธิการ

กระทรวงศึกษาธิการ

เอกสารลำดับที่ ๑๐/๒๕๖๔

คำนำ

ระเบียบกระทรวงศึกษาธิการว่าด้วยการบริหารข้อมูลสารสนเทศด้านการศึกษา กำหนดให้ สำนักงานศึกษาธิการจังหวัด มีอำนาจหน้าที่รับผิดชอบเกี่ยวกับการดำเนินงานอันอยู่ในอำนาจหน้าที่ของ คณะกรรมการบริหารข้อมูลสารสนเทศด้านการศึกษาจังหวัด ตามระเบียบกระทรวงศึกษาธิการ ว่าด้วยการบริหารข้อมูลสารสนเทศด้านการศึกษา พ.ศ. 2560 สอดคล้องกับนโยบาย และการพัฒนาระบบข้อมูลสารสนเทศด้านการศึกษาของกระทรวงศึกษาธิการ แผนพัฒนาการศึกษาของจังหวัด เพื่อให้มีข้อมูลสำหรับการบริหารจัดการและพัฒนาการศึกษาของจังหวัดที่มีความสมบูรณ์ ครบถ้วน ถูกต้อง และเป็นปัจจุบัน และใช้เป็นข้อมูลฐานในการพัฒนาการศึกษา ให้มีประสิทธิภาพอย่างเป็นเอกภาพ

สำนักงานศึกษาธิการจังหวัดเพชรบูรณ์ ขอขอบคุณทุกหน่วยงานทางการศึกษาในจังหวัด ที่ให้ความร่วมมือในการเก็บรวบรวมข้อมูลในการจัดทำข้อมูลสารสนเทศด้านการศึกษา ประจำปีการศึกษา 2564 ให้สำเร็จไปด้วยดี หวังเป็นอย่างยิ่งว่า ข้อมูลสารสนเทศเล่มนี้ จะเป็นประโยชน์ต่อการพัฒนาการศึกษาของจังหวัด หน่วยงานทางการศึกษา ผู้มีส่วนเกี่ยวข้องกับการจัดการศึกษาและผู้สนใจทั่วไป ได้ใช้ประโยชน์ในการพัฒนาจังหวัดต่อไป

สำนักงานศึกษาธิการจังหวัดเพชรบูรณ์

บทสรุปสำหรับผู้บริหาร (Executive Summary)

ข้อมูลสารสนเทศด้านการศึกษาจังหวัดเพชรบูรณ์ ประจำปี พ.ศ. 2564 จัดทำขึ้นโดยมีวัตถุประสงค์เพื่อนำเสนอข้อมูลสารสนเทศด้านการศึกษาของหน่วยงานที่จัดการศึกษาทุกระดับทุกสังกัด เพื่อใช้เป็นฐานในการบริหารจัดการและพัฒนาคุณภาพการศึกษา ตามยุทธศาสตร์และจุดเน้นในการพัฒนาการศึกษาของจังหวัด โดยมีองค์ประกอบคือ ข้อมูลทั่วไป ข้อมูลพื้นฐานด้านการศึกษา ข้อมูลด้านคุณภาพการศึกษา และดัชนีด้านการศึกษาจังหวัดเพชรบูรณ์ โดยสำนักงานศึกษาธิการจังหวัดเพชรบูรณ์ได้ดำเนินการจัดเก็บ รวบรวมข้อมูลจากหน่วยงานทางการศึกษา ในรูปแบบของคณะกรรมการจัดเก็บข้อมูลจากหน่วยงานทางการศึกษาทุกแห่ง และนำเสนอข้อมูลให้คณะกรรมการบริหารข้อมูลสารสนเทศด้านการศึกษาจังหวัดเพชรบูรณ์ ซึ่งมีผู้ว่าราชการจังหวัดเป็นประธานคณะกรรมการเพื่อทราบ โดยสามารถสรุปได้ ดังนี้

ข้อมูลทั่วไป

จังหวัดเพชรบูรณ์ แบ่งเขตการปกครองเป็น 11 อำเภอ 117 ตำบล 1,430 หมู่บ้าน มีประชากร 981,940 คน มีครัวเรือน 364,119 ครัวเรือน มีสถานศึกษาของรัฐและเอกชนกระจายอยู่ในทุกอำเภอ รวม 874 แห่ง จัดการศึกษาตั้งแต่ระดับปฐมวัยจนถึงระดับอุดมศึกษา มีหน่วยงานที่จัดการศึกษา 6 กระทรวง 17 หน่วยงาน เป็นสถานศึกษาสังกัดสำนักงานคณะกรรมการการศึกษาขั้นพื้นฐานมากที่สุด จำนวน 484 แห่ง รองลงมาเป็นศูนย์พัฒนาเด็กเล็กขององค์กรปกครองส่วนท้องถิ่น จำนวน 265 แห่ง มีครูและบุคลากรทางการศึกษา จำนวน 11,170 คน เป็นครูที่ปฏิบัติหน้าที่ด้านการสอน จำนวน 8,755 คน มีผู้เรียนจำนวน 169,310 คน คิดเป็นอัตราส่วนครูต่อผู้เรียน 1 : 20 คน

ข้อมูลพื้นฐานด้านการศึกษา

จังหวัดเพชรบูรณ์ มีประชากรวัยเรียน (อายุ 3-24 ปี) จำนวน 256,457 คน เป็นวัยเรียนระดับก่อนประถมศึกษา (3-5ปี) และการศึกษาขั้นพื้นฐาน (6-17 ปี) จำนวน 166,493 คน เข้าเรียนในระดับระดับก่อนประถมศึกษา 26,291 คน คิดเป็นร้อยละ 90.15 ระดับประถมศึกษา เข้าเรียน 60,380 คน คิดเป็นร้อยละ 90.15 ระดับมัธยมศึกษาตอนต้น เข้าเรียน 31,092 คน คิดเป็นร้อยละ 88.49 และระดับมัธยมศึกษาตอนปลาย เข้าเรียน 25,121 คน คิดเป็นร้อยละ 70.39 ส่วนสัดส่วนผู้เรียนระดับมัธยมศึกษาตอนปลายหรือเทียบเท่า 25,121 คน เป็นสายสามัญ จำนวน 16,675 คน คิดเป็นร้อยละ 66 และประกาศนียบัตรวิชาชีพ (ปวช.) จำนวน 8,446 คน คิดเป็นร้อยละ 34 สัดส่วนผู้เรียนสายสามัญและอาชีวศึกษา เท่ากับ 66 : 34

ข้อมูลคุณภาพการศึกษา

ผลการทดสอบทางการศึกษาระดับชาติขั้นพื้นฐาน (O-NET) ชั้นประถมศึกษาปีที่ 6 ชั้นมัธยมศึกษาปีที่ 3 และชั้นมัธยมศึกษาปีที่ 6 ผลการทดสอบความสามารถพื้นฐานระดับชาติ (NT) ชั้นประถมศึกษาปีที่ 3 ผลการทดสอบทางการศึกษาระดับชาติ ด้านอาชีวศึกษา (V-NET) ผลการทดสอบทางการศึกษาระดับชาติ ด้านการศึกษานอกระบบ (N-NET) ในภาพรวม ยังมีผลการทดสอบต่ำกว่าค่าเป้าหมายในระดับประเทศ ซึ่งทางจังหวัดเพชรบูรณ์ต้องมีการส่งเสริมและพัฒนาการศึกษาของจังหวัดให้ผลการทดสอบทางการศึกษา ในทุกระดับให้เป็นไปตามค่าเป้าหมายของประเทศต่อไป

ดัชนีทางการศึกษา

สำนักงานศึกษาธิการจังหวัดเพชรบูรณ์มีการนำข้อมูลสารสนเทศด้านการศึกษา ประจำปี พ.ศ. 2564 ที่ได้ดำเนินการจัดเก็บและรวบรวมข้อมูลและนำเสนอดัชนีทางการศึกษาในระดับจังหวัดเพื่อเป็นข้อมูลในการวิเคราะห์ผลการจัดการศึกษา รายด้าน 4 ด้าน รวม 6 ดัชนี ดังนี้

1. ด้านการเข้าถึงโอกาสและความเสมอภาคทางการศึกษา มีเป้าหมายคือร้อยละของผู้เรียนได้รับโอกาสและความเสมอภาคในการเข้าถึงการศึกษาเพิ่มขึ้น ผลการดำเนินงานพบว่าผู้เรียนระดับปฐมวัยต่อประชากรอายุ 3-5 ปี เพิ่มขึ้น (ร้อยละ 90.15) ร้อยละของผู้เรียนระดับการศึกษาภาคบังคับต่อประชากรอายุ 6-14 ปี (ร้อยละ100) ร้อยละประชาชน อายุ 15-59 ปีได้รับการศึกษาเพิ่มขึ้น

2. ด้านความเท่าเทียมทางการศึกษา มีเป้าหมายให้ผู้เรียน ระดับการศึกษาขั้นพื้นฐานทุกคนได้รับการสนับสนุนค่าใช้จ่ายในการศึกษา 15 ปี โดยมีร้อยละของการได้รับการสนับสนุน ร้อยละ 100

3. ด้านคุณภาพการศึกษา ร้อยละของนักเรียนที่มีคะแนนผลการทดสอบทางการศึกษาระดับชาติขั้นพื้นฐาน O-Net แต่ละวิชาผ่านเกณฑ์คะแนนร้อยละ 50 ขึ้นไปเพิ่มขึ้น จากผลคะแนนการทดสอบระดับชาติ O-Net 5 วิชา ได้แก่ ภาษาไทย ภาษาอังกฤษ คณิตศาสตร์ วิทยาศาสตร์และสังคมศึกษา ปรากฏว่าผลการทดสอบ O – NET มีค่าเฉลี่ยที่สูงขึ้น แต่ยังมีค่าต่ำกว่าระดับประเทศทุกรายวิชา

4. ด้านการตอบโจทยับริบทที่เปลี่ยนแปลง มีเป้าหมายคือการเพิ่มสัดส่วนผู้เรียนอาชีวศึกษาสูงขึ้น เมื่อเทียบกับผู้เรียนสามัญศึกษา พบว่าเป็นผู้เรียนระดับมัธยมศึกษาตอนปลายหรือเทียบเท่าจำนวน 30,890 คน เป็นผู้เรียนสายสามัญศึกษา จำนวน 25,121 คน เป็นผู้เรียนอาชีวศึกษา ปวช.1 - 3 จำนวน 8,446 คน คิดเป็นสัดส่วนผู้เรียนอาชีวศึกษาเทียบกับผู้เรียนสามัญศึกษา (66 : 34) นับว่าสูงขึ้นจากปีที่ผ่านมา แต่ยังไม่บรรลุค่าเป้าหมายที่กำหนดไว้

ปัญหาและอุปสรรค

หน่วยงานทางการศึกษาแต่ละสังกัด มีระบบจัดเก็บข้อมูลสารสนเทศของแต่ละหน่วยงานแต่ละสังกัด ทำให้การหลอมรวมข้อมูลเป็นไปด้วยความยากลำบาก ขาดความเป็นเอกภาพ และกระทรวงศึกษาธิการยังไม่มีนโยบายในการประกาศใช้ระบบข้อมูลสารสนเทศด้านการศึกษาในการบริหารจัดการข้อมูลสารสนเทศเพียงระบบเดียวที่เป็น ระบบ One stop service ด้านการศึกษา

ข้อเสนอแนะเชิงนโยบาย

กระทรวงศึกษาธิการ ควรกำหนดให้หน่วยงานทางการศึกษาทุกระดับ ทุกสังกัด ตลอดจนส่วนราชการอื่นที่จัดการศึกษา นำระบบสารสนเทศด้านการศึกษาแห่งชาติ (Education Data Center : EDC) มาใช้ในการจัดเก็บข้อมูลเพียงระบบเดียวเพื่อลดความซ้ำซ้อนของการกรอกข้อมูล และสามารถนำข้อมูลไปใช้ในการบริหารจัดการที่มีประสิทธิภาพและประกาศใช้ระบบสารสนเทศด้านการศึกษาแห่งชาติเป็นระบบที่ใช้ในการอ้างอิงข้อมูลเชิงสถิติทางการศึกษาของกระทรวงศึกษาธิการ

สารบัญ

เรื่อง	หน้า
คำนำ	ก
บทสรุปสำหรับผู้บริหาร	ข-ค
ส่วนที่ 1	
สภาพทั่วไปและข้อมูลพื้นฐาน	1-6
ส่วนที่ 2	
ข้อมูลพื้นฐานทางการศึกษา	7-18
ส่วนที่ 3	
ข้อมูลด้านคุณภาพการศึกษา	19-28
ส่วนที่ 4	
ดัชนีด้านการศึกษา	29-32
ภาคผนวก	
- ระเบียบกระทรวงศึกษาธิการว่าด้วยการบริหารข้อมูลสารสนเทศด้านการศึกษา พ.ศ. 2560	33-42
- ประกาศคณะกรรมการบริหารข้อมูลสารสนเทศด้านการศึกษาจังหวัดเพชรบูรณ์ เรื่องการแต่งตั้งคณะกรรมการบริหารข้อมูลสารสนเทศด้านการศึกษาจังหวัดเพชรบูรณ์	43-44
- ประกาศคณะกรรมการบริหารข้อมูลสารสนเทศด้านการศึกษาจังหวัดเพชรบูรณ์ เรื่องการแต่งตั้งคณะทำงานข้อมูลสารสนเทศด้านการศึกษาจังหวัดเพชรบูรณ์ ประจำปี พ.ศ. 2564	43-44 45-46
- ข้อมูลและแหล่งที่มาของข้อมูล	47-53
- คณะผู้จัดทำ	54

สารบัญญัตินี้

เรื่อง	หน้า
ตารางที่ 1 ข้อมูลการแบ่งเขตการปกครองจังหวัดเพชรบูรณ์ (รายอำเภอ)	2
ตารางที่ 2 ข้อมูลประชากรจังหวัดเพชรบูรณ์ แยกเพศ ชาย-หญิง และจำนวนครัวเรือน	3
ตารางที่ 3 ข้อมูลประชากร ประชากรวัยเรียน จำแนกตามกลุ่มอายุ ระหว่างปี พ.ศ. 2559 – 2564	4
ตารางที่ 4 ข้อมูลแสดงจำนวนประชากรวันเรียนและประชากรที่เข้าเรียน จำแนกตามระดับการศึกษา	5
ตารางที่ 5 ข้อมูลแสดงสัดส่วนผู้เรียนระดับมัธยมศึกษาตอนปลายต่ออาชีวศึกษา	6
ตารางที่ 6 ข้อมูลหน่วยงานทางการศึกษาจังหวัดเพชรบูรณ์ จำแนกรายกระทรวง ปีการศึกษา 2564	7-9
ตารางที่ 7 ข้อมูลจำนวนสถานศึกษา จำแนกรายสังกัด ประจำปีการศึกษา 2564	10
ตารางที่ 8 ข้อมูลจำนวนสถานศึกษาจังหวัดเพชรบูรณ์ จำแนกรายอำเภอ ประจำปี พ.ศ.2564	11
ตารางที่ 9 ข้อมูลครูและบุคลากรทางการศึกษาจังหวัดเพชรบูรณ์ ปีการศึกษา 2564 จำแนกรายสังกัดหน่วยงาน	12
ตารางที่ 10 ข้อมูลจำนวนนักเรียน นักศึกษาในจังหวัดเพชรบูรณ์ ประจำปีการศึกษา 2564 จำแนกรายสังกัดและระดับการศึกษา	13
ตารางที่ 11 ข้อมูล จำนวน ข้าราชการครูและบุคลากรทางการศึกษา ระดับ อนุบาล-ประถมศึกษา มัธยม หรือเทียบเท่า จำแนกรายสังกัด	14
ตารางที่ 12 ข้อมูลจำนวนนักเรียนระดับ อนุบาล-ประถมศึกษา มัธยม หรือเทียบเท่า จำแนกรายสังกัด	14
ตารางที่ 13 ข้อมูล จำนวนห้องเรียนระดับ อนุบาล-ประถมศึกษา มัธยม หรือเทียบเท่า	14
ตารางที่ 14 ข้อมูลสถานศึกษาขนาดเล็ก สังกัดสำนักงานคณะกรรมการการศึกษาขั้นพื้นฐาน จังหวัดเพชรบูรณ์ ปีการศึกษา 2564	15
ตารางที่ 15 ข้อมูลสถานการณ์การเรียนรวมและการเลิกสถานศึกษา สังกัด สพฐ.	15
ตารางที่ 16 ข้อมูลศูนย์พัฒนาเด็กเล็ก สังกัดกรมส่งเสริมการปกครองส่วนท้องถิ่น	16
ตารางที่ 17 ข้อมูลจำนวนเด็กพิการเรียนร่วมสังกัด สพฐ.	16
ตารางที่ 18 ข้อมูลเด็กด้อยโอกาสสังกัด สพฐ.	17
ตารางที่ 19 ข้อมูลจำนวนผู้จบการศึกษาประจำปีการศึกษา พ.ศ.2563	18
ตารางที่ 20 ผลการทดสอบทางการศึกษาระดับชาติขั้นพื้นฐาน (O-NET) ชั้นประถมศึกษาปีที่ 6 ปีการศึกษา 2563	19
ตารางที่ 21 ข้อมูลผลการทดสอบทางการศึกษาระดับชาติขั้นพื้นฐาน (O-NET) ชั้นมัธยมศึกษา ปีที่ 3 ปีการศึกษา 2563	20
ตารางที่ 22 ข้อมูลผลการทดสอบทางการศึกษาระดับชาติขั้นพื้นฐาน (O-NET) ชั้นมัธยมศึกษา ปีที่ 6 ปีการศึกษา 2563	22
ตารางที่ 23 ผลการพัฒนาการทดสอบทางการศึกษาระดับชาติขั้นพื้นฐาน (O-NET) ชั้นประถมศึกษาปีที่6 เปรียบเทียบปีการศึกษา 2562 และ 2563 จังหวัดเพชรบูรณ์	23
ตารางที่ 24 ผลการพัฒนาการทดสอบทางการศึกษาระดับชาติขั้นพื้นฐาน (O-NET) ชั้นมัธยมศึกษาปีที่ 3 เปรียบเทียบปีการศึกษา 2562 และ 2563 จังหวัดเพชรบูรณ์	24
ตารางที่ 25 ผลการทดสอบทางการศึกษาระดับชาติขั้นพื้นฐาน (O-NET) ชั้นมัธยมศึกษาปีที่6 เปรียบเทียบปีการศึกษา 2562 และ 2563 จังหวัดเพชรบูรณ์	24

สารบัญญัตราง

เรื่อง	หน้า
ตารางที่ 26 ผลการทดสอบความสามารถพื้นฐานของผู้เรียนระดับชาติ (National Test :NT) ชั้นประถมศึกษาปีที่3 การศึกษา 2563 เปรียบเทียบระดับประเทศ ภาคและจังหวัด	25
ตารางที่ 27 ผลการพัฒนากการทดสอบความสามารถพื้นฐานของผู้เรียนระดับชาติ (National Test : NT) ชั้นประถมศึกษาปีที่ 3 เปรียบเทียบปีการศึกษา 2562 และ 2563	26
ตารางที่ 28 ผลการทดสอบทางการศึกษาระดับชาติ ด้านอาชีวศึกษา (V-Net) ปีการศึกษา 2563	26
ตารางที่ 29 สถิติผลการทดสอบทางการศึกษาระดับชาติ ด้านอาชีวศึกษา (V-net) พ.ศ. (2559-2563)	26
ตารางที่ 30 ผลการทดสอบทางการศึกษาระดับชาติ ด้านการศึกษานอกระบบ (N-NET) ปีการศึกษา 2563 จังหวัดเพชรบูรณ์	27
ตารางที่ 31 สถิติผลการทดสอบทางการศึกษาระดับชาติ ด้านการศึกษานอกระบบ (N-NET) ปีการศึกษา 2559-2563 จังหวัดเพชรบูรณ์	27
ตารางที่ 32 จำนวนผู้เรียนและอัตราการเข้าถึงโอกาสทางการศึกษา จำแนกตามระดับชั้น ปีการศึกษา 2563	29
ตารางที่ 33 จำนวนผู้เรียนและร้อยละของการได้รับการสนับสนุนค่าใช้จ่ายทางการศึกษา จำแนกตามระดับการศึกษา ปีการศึกษา 2563	30
ตารางที่ 34 จำนวนนักเรียนและร้อยละของนักเรียนที่มีคะแนน O-NET ระดับชั้น ป.6 แต่ละวิชา ปีการศึกษา 2562 ผ่านเกณฑ์ร้อยละ 50 ขึ้นไป	30
ตารางที่ 35 จำนวนนักเรียนและร้อยละของนักเรียนที่มีคะแนน O-NET ระดับชั้น ม.3 แต่ละวิชา ปีการศึกษา 2562 ผ่านเกณฑ์ร้อยละ 50 ขึ้นไป	31
ตารางที่ 36 จำนวนนักเรียนและร้อยละของนักเรียนที่มีคะแนน O-NET ระดับชั้น ม.6 แต่ละวิชา ปีการศึกษา 2562 ผ่านเกณฑ์ร้อยละ 50 ขึ้นไป	31
ตารางที่ 37 จำนวนผู้เรียนในสถานศึกษาเอกชนเปรียบเทียบกับจำนวนผู้เรียนในสถานศึกษาของรัฐ จำแนกตามระดับการศึกษา ปีการศึกษา 2563	32
ตารางที่ 38 จำนวนนักเรียนมัธยมศึกษาตอนปลายและสัดส่วนผู้เรียนสายอาชีวศึกษาต่อผู้เรียนสายสามัญ ปีการศึกษา 2562-2564	32

สารบัญญภาพ

เรื่อง	หน้า
แผนภูมิที่ 1 แสดงอัตราการเข้าเรียนของประชากรวัยเรียนต่อระดับการศึกษาขั้นพื้นฐาน	6
แผนภูมิที่ 2 แสดงสัดส่วนการเรียนรู้ต่อสายสามัญต่อสายอาชีวศึกษา	7
แผนภูมิที่ 3 แสดงกราฟเส้นผลการทดสอบทางการศึกษาระดับชาติ O-NET ป.6	20
แผนภูมิที่ 4 แสดงกราฟเส้นผลการทดสอบทางการศึกษาระดับชาติ O-NET ม.3	21
แผนภูมิที่ 5 แสดงกราฟเส้นผลการทดสอบทางการศึกษาระดับชาติ O-NET ม.6	22
แผนภูมิที่ 6 แสดงกราฟเส้นความสามารถพื้นฐานของผู้เรียนระดับชาติ (National Test: NT)	25
แผนภูมิที่ 7 แสดงกราฟแท่งเปรียบเทียบผลการทดสอบทางการศึกษาระดับชาติด้านอาชีวศึกษา (V-NET)	27
แผนภูมิที่ 8 แสดงกราฟแท่งสถิติผลการทดสอบทางการศึกษาระดับชาติด้านอาชีวศึกษา (V-NET) ระหว่างปีการศึกษา 2559-2563	27
แผนภูมิที่ 9 แสดงกราฟแท่งการเปรียบเทียบผลการทดสอบด้านการศึกษานอกระบบ (N-NET)	27
แผนภูมิที่ 10 แสดงกราฟแท่งสถิติผลการทดสอบทางการศึกษาระดับชาติด้านการศึกษานอกระบบ (N-NET) ระหว่างปีการศึกษา 2558-2562	28

ส่วนที่ 1

ข้อมูลทั่วไป

1. สภาพทั่วไปของจังหวัดเพชรบูรณ์

1.1 ที่ตั้ง

จังหวัดเพชรบูรณ์ เป็นจังหวัดที่มีแนวเขตติดต่อระหว่างภาคเหนือ ภาคตะวันออกเฉียงเหนือ และภาคกลางประมาณเส้นรุ้ง ที่ 16 องศาเหนือกับเส้นแวงที่ 101 องศาตะวันออกมีพื้นที่ประมาณ 12,668,416 ตารางกิโลเมตรหรือประมาณ 7,617,760 ไร่ ส่วนที่กว้างที่สุดของจังหวัดจากด้านตะวันออกถึงตะวันตก กว้าง 55 กิโลเมตร ส่วนที่ยาวที่สุดวัดจากเหนือสุดถึงใต้สุดยาว 296 กิโลเมตรและสูงจากระดับน้ำทะเลประมาณ 114 เมตรโดยอยู่ห่างจากกรุงเทพมหานคร 349 กิโลเมตรตามทางหลวงหมายเลข 21

1.2 อาณาเขต

จังหวัดเพชรบูรณ์มีอาณาเขตติดต่อกับจังหวัดใกล้เคียงดังนี้



ทิศเหนือ

ติดต่อกับ จังหวัดเลย

ทิศใต้

ติดต่อกับจังหวัดลพบุรี

ทิศตะวันออก ติดต่อกับ จังหวัดขอนแก่นและชัยภูมิ

ทิศตะวันตก ติดต่อกับ จังหวัดพิษณุโลก นครสวรรค์

และพิจิตร

1.3 ภูมิประเทศ

จังหวัดเพชรบูรณ์มีลักษณะภูมิประเทศเป็นเทือกเขารูปเกือกม้ารอบพื้นที่ด้านเหนือของจังหวัดและมีแนวขนานกันไปทั้งสองข้างทั้งทิศตะวันออกและทิศตะวันตก พื้นที่ราบส่วนใหญ่เป็นพื้นที่ที่อยู่ตอนกลางและอำเภอด่านไต้ของจังหวัดเพชรบูรณ์เป็นพื้นที่ลาดชันโดยจากเหนือถึงใต้ มีพื้นที่ป่าไม้รวม 3,953,455 ไร่ หรือคิดเป็นร้อยละ 45.78 มีแม่น้ำป่าสักเป็นแม่น้ำสายสำคัญที่สุดของจังหวัด ที่ไหลผ่านกลางจังหวัด จากทิศเหนือไปทิศใต้ ยาวประมาณ 350 กิโลเมตร ซึ่งมีต้นน้ำเกิดจากภูเขาผาลาในจังหวัดเลย แม่น้ำป่าสัก ไหลผ่านอำเภอหล่มเก่า หล่มสัก เมืองเพชรบูรณ์ หนองไผ่ บึงสามพัน วิเชียรบุรี และศรีเทพ

1.4 ภูมิอากาศ

เนื่องจากพื้นที่ของจังหวัดมีภูเขาล้อมรอบจึงทำให้อากาศร้อนจัดในฤดูร้อน หนาวจัดในฤดูหนาว โดยเฉพาะพื้นที่อำเภอน้ำหนาว อำเภอเขาค้อและอำเภอหล่มเก่าจะมีอากาศหนาวที่สุดพื้นที่ภูเขาจะมีอากาศเย็นตลอดปีในฤดูร้อนและฤดูฝนอุณหภูมิเฉลี่ยสูงสุด 41.2 องศาเซลเซียส และเฉลี่ยต่ำสุด 11.6 องศาเซลเซียส อุณหภูมิเฉลี่ย 29.57 องศาเซลเซียส ปริมาณน้ำฝนเฉลี่ย 1,373.7 มิลลิเมตรต่อปี ความชื้นสัมพัทธ์เฉลี่ยร้อยละ 68.28

- ฤดูร้อนเริ่มตั้งแต่เดือนมีนาคมถึงเดือนเมษายน
- ฤดูฝนเริ่มตั้งแต่เดือนพฤษภาคมถึงเดือนตุลาคม
- ฤดูหนาวเริ่มตั้งแต่เดือนพฤศจิกายนถึงเดือนกุมภาพันธ์

จังหวัดเพชรบูรณ์มีปริมาณน้ำฝนเพิ่มขึ้น จาก 973.1 มิลลิเมตร ในปี พ.ศ. 2559 เป็น 1,373.7 มิลลิเมตร ในปี พ.ศ. 2560 โดยเมื่อพิจารณาจำนวนวันที่ฝนตก พบว่า มีจำนวนวันที่ฝนตกเพิ่มขึ้น ซึ่งเป็นไปในทิศทางเดียวกับประเทศ และภาคเหนือ

1.5 การปกครองและประชากร

1) เขตการปกครอง

จังหวัดเพชรบูรณ์แบ่งการปกครองออกเป็น 11 อำเภอ 117 ตำบล 1,430 หมู่บ้าน โดยมีองค์กรปกครองส่วนท้องถิ่น รวม 128 แห่ง ประกอบด้วย องค์การบริหารส่วนจังหวัด 1 แห่ง เทศบาลเมือง 3 แห่ง เทศบาลตำบล 22 แห่ง องค์การบริหารส่วนตำบล 102 แห่ง โดยอำเภอเมืองเพชรบูรณ์มีพื้นที่มากที่สุดอยู่ที่ 2,281 ตร.กม. ในขณะที่อำเภอหล่มสักเป็นอำเภอที่มีจำนวนตำบล จำนวนหมู่บ้าน และจำนวน อบต. มากที่สุดของจังหวัด โดยมีจำนวน 23 ตำบล 251 หมู่บ้าน และ 19 อบต. ตามลำดับ

ตารางที่ 1 ข้อมูลการแบ่งเขตการปกครองจังหวัดเพชรบูรณ์ (รายอำเภอ)

ที่	อำเภอ	พื้นที่ (ตร.กม.)	จำนวน ตำบล	จำนวน หมู่บ้าน	จำนวน เทศบาล เมือง	จำนวน เทศบาล ตำบล	จำนวน อบต.
1	เมืองเพชรบูรณ์	2,281.00	17	216	1	3	15
2	หล่มสัก	1,535.35	23	251	1	1	19
3	หล่มเก่า	927.07	9	98	-	1	9
4	น้ำหนาว	620.00	4	30	-	-	4
5	เขาค้อ	1,333.00	7	72	-	1	4
6	ชนแดน	1,137.00	9	139	-	4	8
7	วังโป่ง	543.00	5	64	-	2	5
8	หนองไผ่	1,360.20	13	142	-	6	9
9	บึงสามพัน	489.80	9	123	-	1	9
10	วิเชียรบุรี	1,632.00	14	189	1	1	14
11	ศรีเทพ	810.00	7	106	-	2	6
รวม		12,668.42	117	1,430	3	22	102

ที่มา : แผนพัฒนาจังหวัดเพชรบูรณ์ พ.ศ. 2561 – 2564

2) ประชากรจังหวัดเพชรบูรณ์

ตารางที่ 2 จังหวัดเพชรบูรณ์มีประชากร แยกเพศ ชาย-หญิง และจำนวนครัวเรือน

อำเภอ	ชาย	หญิง	รวม	ครัวเรือน
อำเภอเมืองเพชรบูรณ์	101,796	103,655	205,451	84,274
อำเภอชนแดน	38,390	38,351	76,741	31,612
อำเภอหล่มสัก	76,085	79,989	15,674	55,182
อำเภอหล่มเก่า	32,320	33,844	66,164	21,363
อำเภอวิเชียรบุรี	63,876	66,238	130,114	45,073
อำเภอศรีเทพ	31,519	32,040	63,559	22,320
อำเภอหนองไผ่	58,224	59,329	117,553	40,110
อำเภอบึงสามพัน	35,381	36,139	71,520	30,510
อำเภอน้ำหนาว	9,535	9,045	18,580	7,071
อำเภอวังโป่ง	17,581	18,118	35,699	11,770
อำเภอเขาค้อ	20,179	20,306	40,485	14,834
รวม	484,886	497,054	981,940	364,119

แหล่งที่มา : รายงานสถิติจำนวนประชากรและบ้าน(หลัง) กรมการปกครอง กระทรวงมหาดไทย
(ข้อมูล ณ ธันวาคม 2563)

2. สภาพการจัดการศึกษาในจังหวัด

2.1 สภาพการจัดการศึกษา

จังหวัดเพชรบูรณ์ แบ่งเขตการปกครองเป็น 11 อำเภอ 117 ตำบล 1,430 หมู่บ้าน มีประชากร 981,940 คน 364,119 ครัวเรือน มีสถานศึกษาของรัฐและเอกชน กระจายอยู่ในทุกอำเภอ รวม 874 แห่ง ในจำนวนนี้มีสถานศึกษาที่จัดการเรียนการสอนเฉพาะระดับปฐมวัยในทุกพื้นที่ของจังหวัดและยังมีศูนย์พัฒนาเด็กเล็กขององค์กรปกครองส่วนท้องถิ่น จำนวน 265 แห่ง กระจายในทุกตำบลของจังหวัด มีสถานศึกษาที่จัดการเรียนการสอนระดับการศึกษาขั้นพื้นฐาน (สายสามัญ/อาชีวะ) ศูนย์การศึกษานอกระบบและการศึกษาตามอัธยาศัย (กศน.อำเภอ) จำนวน 11 ศูนย์ และสถานศึกษาที่จัดการเรียนการสอนระดับอุดมศึกษา จำนวน 4 แห่ง ด้านประชากรของจังหวัดเพชรบูรณ์ และประชากรวัยเรียน จำแนกตามระดับ การศึกษาขั้นพื้นฐาน มีแนวโน้มดังนี้

ตารางที่ 3 ข้อมูลประชากร ประชากรวัยเรียน จำแนกตามกลุ่มอายุ ระหว่างปี พ.ศ. 2560 - 2563

รายการ/ปี	2560	2561	2562	2563	2564
ประชากรทั้งหมด	995,223	995,331	994,540	992,451	981,940
วัยเรียนก่อนประถมศึกษา (อายุ 3-5 ปี)	34,097	32,946	31,102	30,300	29,165
วัยเรียนระดับประถมศึกษา (อายุ 6-11 ปี)	69,691	69,223	68,729	67,473	66,511
วัยเรียนระดับ ม.ต้น (อายุ 12-14 ปี)	35,566	35,916	35,845	35,510	35,133
วัยเรียนระดับ ม.ปลายหรือเทียบเท่า (อายุ 15-17 ปี)	37,045	35,884	34,961	35,483	35,684

ที่มา: สำนักบริหารการทะเบียน กรมการปกครอง กระทรวงมหาดไทย
<https://stat.bora.dopa.go.th/stat/statnew/statINTERNET/#/>

จากสถานการณ์ประชากรของจังหวัดเพชรบูรณ์ ในภาพรวมมีแนวโน้มลดลงและเมื่อพิจารณา รายกลุ่มอายุ ทั้งวัยก่อนประถมศึกษา (อายุ 3 - 5 ปี) วัยเรียนระดับประถมศึกษา (อายุ 6 - 11 ปี) วัยเรียนระดับมัธยมศึกษาตอนต้น (อายุ 12 - 14 ปี) และวัยเรียนระดับมัธยมศึกษาตอนปลายหรือเทียบเท่า (อายุ 15 - 17) ปี ตั้งแต่ปี 2560-2564 ก็มีแนวโน้มลดลง

2.2 สถานศึกษาตามนโยบายโรงเรียนดีชุมชน โรงเรียนดีสี่มุมเมือง และโรงเรียน Stand Alone

กระทรวงศึกษาธิการมีนโยบายจัดทำแผนการบูรณาการด้านการศึกษ เพื่อลดความเหลื่อมล้ำ และเพิ่มโอกาสทางการศึกษา โดยมีการจัดทำแผนการบูรณาการด้านการศึกษาเพื่อให้สามารถบริหารในทุกด้าน ของการศึกษาให้มีประสิทธิภาพ เป็นการเพิ่มศักยภาพและคุณภาพของโรงเรียนในทุกด้าน ซึ่งกำหนดแนวทางการดำเนินงาน 3 ลักษณะ ได้แก่ การพัฒนาโรงเรียนคุณภาพของชุมชน โรงเรียนมัธยมดี สี่มุมเมือง และโรงเรียน Stand Alone โดยการดำเนินการจะครอบคลุมในทุกพื้นที่ที่ทั่วราชอาณาจักรในคราวเดียวกัน ซึ่งจังหวัดเพชรบูรณ์ได้มีการดำเนินการแผนการบูรณาการด้านการศึกษาของกระทรวงศึกษาธิการ โดยสำนักงานเขตพื้นที่การศึกษาได้คัดเลือกรูปแบบโรงเรียนคุณภาพของชุมชน โรงเรียนมัธยมดีสี่มุมเมือง และโรงเรียน Stand Alone ของแต่ละเขตพื้นที่การศึกษา ซึ่งสรุปได้ดังนี้

สังกัด	โรงเรียนทั้งหมด	โรงเรียนคุณภาพของชุมชน/โรงเรียนดีสี่มุมเมือง	โรงเรียน Stand Alone	โรงเรียนคุณภาพพึ่งพาตนเอง
สพป.พช.1	131	30	-	1
สพป.พช.2	139	12	28	1
สพป.พช.3	188	25	-	-
สพม.40	39	8	1	30
รวม	497	75	29	32

โดยมีโรงเรียนที่ได้รับการพิจารณาเพื่อดำเนินการพัฒนาเป็นโรงเรียนคุณภาพของชุมชน โรงเรียนมัธยมดีสี่มุมเมือง ที่ขอรับงบประมาณรายจ่ายประจำปีงบประมาณ พ.ศ. 2565 ดังนี้

1. โรงเรียนคุณภาพของชุมชน จำนวน 3 แห่ง ประกอบด้วย

1.1 โรงเรียนบ้านท่าพล ตำบลท่าพล อำเภอเมืองเพชรบูรณ์ สังกัดสำนักงานเขตพื้นที่ การศึกษาประถมศึกษาเพชรบูรณ์ เขต 1

1.2 โรงเรียนบ้านดงขวาง ตำบลน้ำซุ่น อำเภอหล่มสัก สังกัดสำนักงานเขตพื้นที่ การศึกษาประถมศึกษาเพชรบูรณ์ เขต 2

1.3 โรงเรียนบ้านบ่อไทย ตำบลบ่อไทย อำเภอหนองไผ่ สังกัดสำนักงานเขตพื้นที่ การศึกษาประถมศึกษาเพชรบูรณ์ เขต 3

2. โรงเรียนมัธยมดีสี่มุมเมือง จำนวน 1 แห่ง คือ โรงเรียนบึงสามพันวิทยาคม อำเภอบึงสามพัน สังกัดสำนักงานเขตพื้นที่การศึกษามัธยมศึกษาเพชรบูรณ์

ทั้งนี้ โรงเรียนบ้านท่าพล สำนักงานเขตพื้นที่การศึกษาประถมศึกษาเพชรบูรณ์ เขต 1 ได้รับการพิจารณาคัดเลือกให้เป็นโรงเรียนคุณภาพนาร่อง ระดับภูมิภาค (ภูมิภาคละ 3 โรงเรียน รวม 17 โรงเรียน)

2.3 สภาพการจัดการศึกษาด้านครูและบุคลากรทางการศึกษา

จังหวัดเพชรบูรณ์ มีข้าราชการครู และบุคลากรทางการศึกษาจากทุกสังกัด จำนวนทั้งสิ้น 11,170 คน ในจำนวนนี้มีครูที่ปฏิบัติหน้าที่ด้านการสอน จำนวน 8,755 คน มีผู้เรียนในจังหวัด จำนวน 169,310 คน คิดเป็นอัตราส่วนครูต่อผู้เรียน 1 : 20 คน หากจำแนกตามหน่วยงานที่สำคัญ ในการจัดการศึกษา สามารถจำแนกได้ดังนี้

1. อัตราส่วนครูต่อผู้เรียนของสถานศึกษาระดับการศึกษาขั้นพื้นฐานกระทรวงศึกษาธิการ คือ 1 : 18

2. อัตราส่วนครูต่อผู้เรียนของสถานศึกษาเอกชน คือ 1 : 17

3. อัตราส่วนครูต่อผู้เรียนของสถานศึกษาองค์กรปกครองส่วนท้องถิ่น คือ 1 : 15

4. อัตราส่วนอาจารย์ต่อผู้เรียนของสถานศึกษาอาชีวศึกษา คือ 1 : 19

5. อัตราส่วนอาจารย์ต่อผู้เรียนของสถานศึกษาอุดมศึกษา คือ 1 : 9

3. สภาพด้านโอกาสทางการศึกษา

จังหวัดเพชรบูรณ์ มีประชากรวัยเรียน (อายุ 3-24 ปี) จำนวน 256,457 คนในจำนวนนี้มีประชากรวัยเรียนระดับก่อนประถมศึกษา (3-5ปี) และการศึกษาขั้นพื้นฐาน (6-17 ปี) จำนวน 166,493 คน จำแนกได้ดังนี้

1) วัยเรียนก่อนประถมศึกษา (อายุ 3-5 ปี) จำนวน 29,165 คน

2) วัยเรียนระดับประถมศึกษา (อายุ 6-11 ปี) จำนวน 66,511 คน

3) วัยเรียนระดับ ม.ต้น (อายุ 12-14 ปี) จำนวน 35,133 คน

4) วัยเรียนระดับ ม.ปลาย (อายุ 15-17 ปี) จำนวน 35,684 คน

5) อุดมศึกษา (อายุ 18-24 ปี) จำนวน 89,964 คน

ตารางที่ 4 แสดงจำนวนประชากรวัยเรียนและประชากรที่เข้าเรียน จำแนกตามระดับการศึกษา

กลุ่มประชากร	ระดับการศึกษา			
	ปฐมวัย	ประถมศึกษา	ม.ต้น	ม.ปลาย/เทียบเท่า
ประชากรวัยเรียน	29,165	66,511	35,133	35,684
ประชากรที่เข้าเรียน	26,291	60,380	31,092	25,121
ร้อยละ	90.15	90.78	88.49	70.39

จากจำนวนประชากรวัยเรียนดังกล่าว เปรียบเทียบกับประชากรวัยเรียนที่อยู่ในระบบการศึกษา พบว่า ประชากรวัยเรียนในจังหวัดเพชรบูรณ์ มีสัดส่วนการเข้าศึกษาในระดับต่างๆ ระดับปฐมวัย จำนวนประชากร 29,165 คน เข้าเรียน 26,291 คน คิดเป็นร้อยละ 90.15 ระดับประถมศึกษา จำนวนประชากร 66,511 คน เข้าเรียน 60,380 คน คิดเป็นร้อยละ 90.78 ระดับมัธยมศึกษาตอนต้น จำนวนประชากร 35,133 คน เข้าเรียน 31,092 คน คิดเป็นร้อยละ 88.49 และระดับมัธยมศึกษาตอนปลาย จำนวนประชากร 35,684 คน เข้าเรียน 25,121 คน คิดเป็นร้อยละ 70.39 ดังแผนภูมิที่ 1 ดังนี้

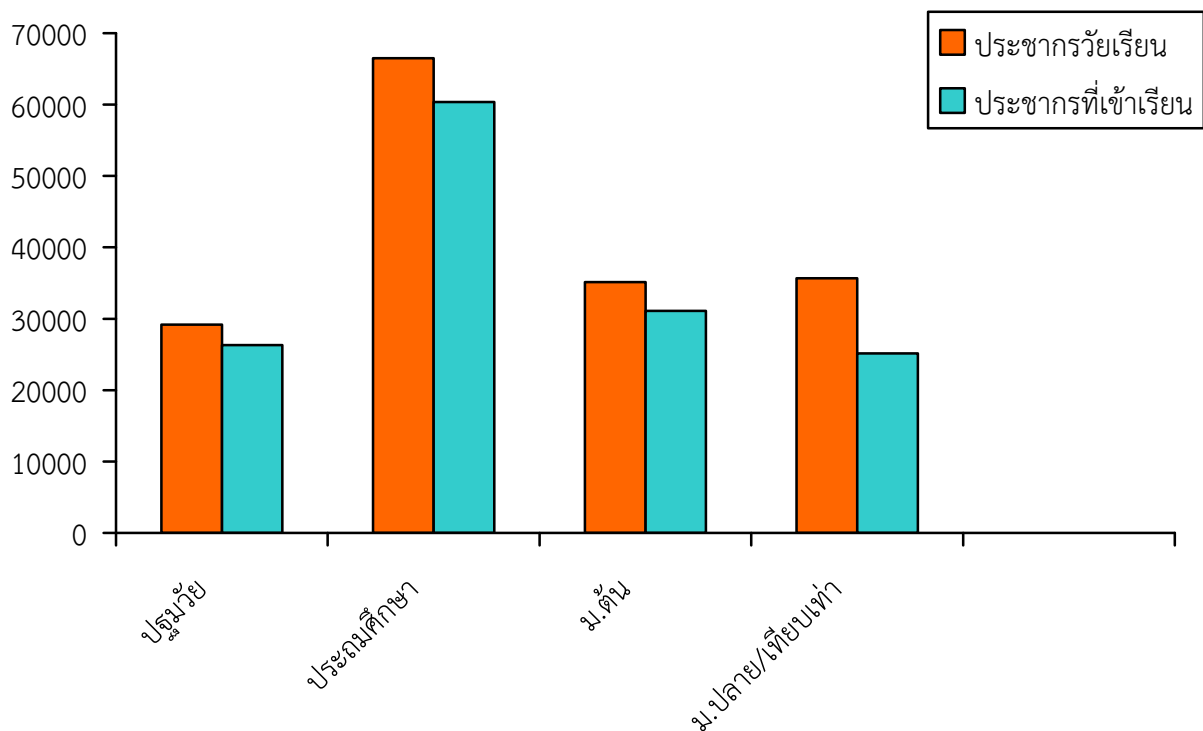

แผนภูมิที่ 1 แสดงอัตราการเข้าเรียนของประชากรวัยเรียนต่อระดับการศึกษาขั้นพื้นฐาน จังหวัดเพชรบูรณ์

ตารางที่ 5 แสดงสัดส่วนระดับมัธยมศึกษาตอนปลายต่ออาชีวศึกษา

จำนวนผู้เรียนระดับ ป.ปลาย/เทียบเท่า	จำนวน	คิดเป็นร้อยละ
ม.ปลาย	16,675	66
ปวช.	8,446	34
รวม	25,121	100

ส่วนสัดส่วนผู้เรียนระดับมัธยมศึกษาตอนปลายหรือเทียบเท่า จำนวน 25,121 คน จำแนกเป็น มัธยมศึกษาตอนปลาย จำนวน 16,675 คน และ ปวช. จำนวน 8,446 คน คิดเป็นสัดส่วน 66:34 รายละเอียดดังแผนภูมิที่ 2

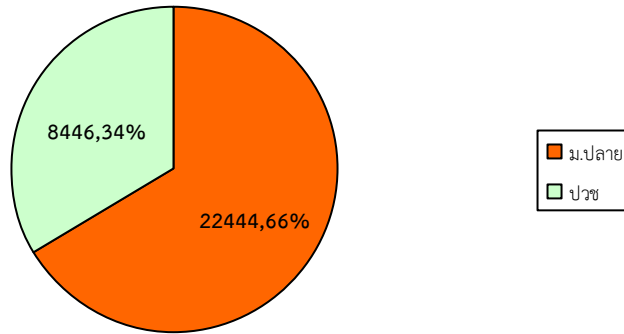

แผนภูมิที่ 2 แสดงสัดส่วนการเรียนต่อสายสามัญต่อสายอาชีวศึกษาจังหวัดเพชรบูรณ์

ส่วนที่ 2

ข้อมูลพื้นฐานด้านการศึกษา

จังหวัดเพชรบูรณ์ มีหน่วยงานที่จัดการศึกษาจำนวน 6 สังกัด 14 หน่วยงาน 874 แห่ง เปิดทำการเรียนการสอนตั้งแต่ระดับปฐมวัย จนถึงระดับอุดมศึกษา ครอบคลุมพื้นที่ 11 อำเภอทั่วจังหวัด ข้อมูลที่ดำเนินการจัดทำประกอบไปด้วย ข้อมูลหน่วยงานที่จัดการศึกษา ข้อมูลจำนวนสถานศึกษาจำแนกราย สังกัด ข้อมูลครูและบุคลากรทางการศึกษา จำนวนนักเรียน นักศึกษา จำนวนห้องเรียน โดยมีครูและบุคลากรทางการศึกษา จำนวน 11,170 คน และมีนักเรียนนักศึกษา จำนวน 169,310 คน ดังนี้

ตารางที่ 6 ข้อมูลหน่วยงานทางการศึกษาจังหวัดเพชรบูรณ์ จำแนกรายกระทรวงปีการศึกษา 2564

หน่วยงาน	ระดับการศึกษา
1. กระทรวงศึกษาธิการ	
1.1. สำนักงานคณะกรรมการการศึกษาขั้นพื้นฐาน (สพฐ.)	
1.1.1. สำนักงานเขตพื้นที่การศึกษาประถมศึกษาเพชรบูรณ์ เขต 1	อ.1 - ม.3
1.1.2. สำนักงานเขตพื้นที่การศึกษาประถมศึกษาเพชรบูรณ์ เขต 2	อ.1 - ม.6
1.1.3. สำนักงานเขตพื้นที่การศึกษาประถมศึกษาเพชรบูรณ์ เขต 3	อ.1 - ม.6
1.1.4. สำนักงานเขตพื้นที่ศึกษามัธยมศึกษาเพชรบูรณ์	ม.1 - ม.6
1.1.5. สำนักบริหารงานการศึกษาพิเศษ	
1.1.5.1. โรงเรียนโสตศึกษาจังหวัดเพชรบูรณ์	อ.1 - ม.6
1.1.5.2. โรงเรียนราชประชานุเคราะห์ 57 จังหวัดเพชรบูรณ์	ป.1 - ม.6
1.1.5.3. ศูนย์การศึกษาพิเศษ ประจำจังหวัดเพชรบูรณ์	เตรียมความพร้อม
1.2. สำนักงานส่งเสริมการศึกษานอกระบบและการศึกษาตามอัธยาศัย จังหวัดเพชรบูรณ์ (กศน.)	
1.2.1. กศน.อำเภอเมืองเพชรบูรณ์	ประถม-ม.ปลาย
1.2.2. กศน.อำเภอหล่มสัก	ประถม-ม.ปลาย
1.2.3. กศน.อำเภอหล่มเก่า	ประถม-ม.ปลาย
1.2.4. กศน.อำเภอเขาค้อ	ประถม-ม.ปลาย
1.2.5. กศน.อำเภอวิเชียรบุรี	ประถม-ม.ปลาย
1.2.6. กศน.อำเภอชนแดน	ประถม-ม.ปลาย
1.2.7. กศน.อำเภอศรีเทพ	ประถม-ม.ปลาย
1.2.8. กศน.อำเภอหนองไผ่	ประถม-ม.ปลาย
1.2.9. กศน.อำเภอวังโป่ง	ประถม-ม.ปลาย
1.2.10. กศน.อำเภอน้ำหนาว	ประถม-ม.ปลาย
1.2.11. กศน.อำเภอบึงสามพัน	ป.1 - ม.6

หน่วยงาน	ระดับการศึกษา
1.3.สำนักงานคณะกรรมการส่งเสริมการศึกษาเอกชน (สช.)	
1.3.1 ในระบบ 55 แห่ง	อ.1 - ม.6
1.3.2 นอกกรอบ 17 แห่ง	กวดวิชา,อาชีวะ
1.4.สำนักงานคณะกรรมการการอาชีวศึกษา (สอศ.)	
1.4.1. สถานศึกษาของรัฐบาล	
1.4.1.1. วิทยาลัยเทคนิคเพชรบูรณ์	ปวช. - ป.ตรี
1.4.1.2. วิทยาลัยเกษตรและเทคโนโลยีเพชรบูรณ์	ปวช. - ปวส.
1.4.1.3. วิทยาลัยสารพัดช่างเพชรบูรณ์	ปวช. - ปวส.
1.4.1.4. วิทยาลัยการอาชีพวิเชียรบุรี	ปวช. - ปวส.
1.4.1.5. วิทยาลัยการอาชีพชนแดน	ปวช. - ปวส.
1.4.2.สถานศึกษาของเอกชน	
1.4.2.1. วิทยาลัยเทคโนโลยีบริหารธุรกิจเพชรบูรณ์	ปวช. - ปวส.
1.4.2.2. วิทยาลัยเทคโนโลยีสารสนเทศเพชรบูรณ์	ปวช. - ปวส.
1.4.2.3. โรงเรียนเทคนิคธุรกิจภาคเหนือ	ปวช.
1.4.2.4. วิทยาลัยเทคโนโลยีป่าสักธารา	ปวช. - ปวส.
1.4.2.5. วิทยาลัยเทคโนโลยีวิเชียรบุรี	ปวช. - ปวส.
1.4.2.6. วิทยาลัยเทคโนโลยีศรีเทพพาณิชย์การ	ปวช. - ปวส.
1.4.2.7. วิทยาลัยเทคโนโลยีไฮเทค เพชรบูรณ์	ปวช. - ปวส.
1.4.2.8. วิทยาลัยเซนต์นีโอศรีชนแดน	ปวช.
2. กระทรวงมหาดไทย	
2.1. องค์การบริหารส่วนจังหวัดเพชรบูรณ์	
2.1.1.โรงเรียนองค์การบริหารส่วนจังหวัดเพชรบูรณ์ (วังชมภูวิทยาคม)	ม.1 - ม.6
2.2.เทศบาลเมืองเพชรบูรณ์	
2.2.1.โรงเรียนเทศบาล 1 (บ้านในเมือง)	ป.1 - ป.6
2.2.2.โรงเรียนเทศบาล 2 (วัดภูเขาดิน)	อนุบาล
2.2.3.โรงเรียนเทศบาล 3 (ชาญวิทยา)	ม.1 - ม.6
2.2.4.โรงเรียนเทศบาล 4 (บ้านไทรงาม)	อ.1 - ป.6
2.3.เทศบาลเมืองหล่มสัก	
2.3.1.โรงเรียนเทศบาลบ้านศรีมงคล	ป.1 - ม.3
2.3.2.โรงเรียนเทศบาลบ้านสักงอย	อ.1 - ป.6
2.3.3.โรงเรียนเทศบาลวัดปทุมคงคาราม	อ.1- ป.6

หน่วยงาน	ระดับการศึกษา
2.3.4.โรงเรียนอนุบาลบ้านศรีมงคล	อนุบาล
2.3.5.วิทยาลัยอาชีวศึกษาเทศบาลหล่มสัก	ปวช. – ปวส.
2.4. เทศบาลเมืองวิเชียรบุรี	
2.4.1.รร.อนุบาลเทศบาลเมืองวิเชียรบุรี	อนุบาล
2.5. เทศบาลตำบลนางิ้ว	
2.5.1.โรงเรียนเทศบาลตำบลนางิ้ว	อนุบาล
2.6. เทศบาลตำบลชนแดน	
2.6.1.โรงเรียนอนุบาลเทศบาลชนแดน	อนุบาล
2.7. เทศบาลตำบลดงขุย	
2.7.1.โรงเรียนอนุบาลเทศบาลตำบลดงขุย	อนุบาล
2.8. เทศบาลตำบลพยุหะ	
2.8.1 โรงเรียนอนุบาลเทศบาลตำบลพยุหะ	อนุบาล
2.9 เทศบาลตำบลทรัพย์เสมอทอด	
โรงเรียนเทศบาลตำบลทรัพย์เสมอทอด	อนุบาล
2.10 อบต.ห้วยใหญ่	
โรงเรียนห้วยใหญ่	อนุบาล
3. สำนักงานตำรวจแห่งชาติ	
3.1. โรงเรียนตำรวจตระเวนชายแดน (บ้านโป่งตะแบก)	อ.1 – ป.6
4. สำนักงานมหาเถรสมาคม โดยสำนักงานพระพุทธศาสนาแห่งชาติ (พศ.)	
4.1. ปรียัติสามัญวัดไพโรสณฑ์ศักดาราม (หล่มสัก)	ม.1 – ม.6
4.2. ปรียัติสามัญวัดสระเกษ (หล่มเก่า)	ม.1 – ม.6
4.3. ปรียัติสามัญวัดมหาธาตุ (เมืองฯ)	ม.1 – ม.6
4.4. พระปรียัติธรรมแผนกสามัญศึกษาวัดประชานิมิตร (วิเชียรบุรี)	ม.1 – ม.6
5. กระทรวงการท่องเที่ยวและกีฬา	
5.1. มหาวิทยาลัยการกีฬาแห่งชาติ วิทยาเขตเพชรบูรณ์	ปริญญาตรี
6. กระทรวงอุดมศึกษา วิทยาศาสตร์ วิจัย และนวัตกรรม	
6.1 มหาวิทยาลัยรามคำแหง สาขาวิทยบริการเฉลิมพระเกียรติ จังหวัดเพชรบูรณ์	ปริญญาตรี-เอก
6.2 มหาวิทยาลัยราชภัฏเพชรบูรณ์	ปริญญาตรี-เอก
6.3 มหาวิทยาลัยมหาจุฬาลงกรณราชวิทยาลัย วิทยาลัยสงฆ์พ้อขุนผาเมือง	ปริญญาตรี
6.4 มหาวิทยาลัยเฉลิมกาญจนาเพชรบูรณ์	ปริญญาตรี-โท

ตารางที่ 7 ข้อมูลจำนวนสถานศึกษาจำแนกรายสังกัด ปีการศึกษา 2564

หน่วยงาน/สังกัด	จำนวน (แห่ง)
1. กระทรวงศึกษาธิการ	
สังกัด สพฐ.	484
- สพป.เพชรบูรณ์ เขต 1	126
- สพป.เพชรบูรณ์ เขต 2	128
- สพป.เพชรบูรณ์ เขต 3	188
- สพม.พช	39
สังกัดสำนักงานบริหารงานการศึกษาพิเศษ (สศศ.)	3
สังกัด สป. (กศน.)	11
สังกัด อาชีวศึกษา รัฐบาล	5
สังกัด อาชีวศึกษา เอกชน	8
สังกัด สช. ในระบบ	55
สังกัด สช. นอกกระบบ	17
2. กระทรวงมหาดไทย (องค์กรปกครองส่วนท้องถิ่น)	19
3. ศูนย์พัฒนาเด็กเล็ก (สังกัดท้องถิ่น)	265
4. สำนักงานพระพุทธศาสนาแห่งชาติ	4
5. สำนักงานตำรวจแห่งชาติ	1
6. กระทรวงการท่องเที่ยวและกีฬา	1
7. กระทรวงอุดมศึกษา วิทยาศาสตร์ วิจัย และนวัตกรรม	4
รวม	874

ตาราง 8 ข้อมูลจำนวนสถานศึกษาจังหวัดเพชรบูรณ์ จำแนกรายอำเภอ ประจำปี พ.ศ. 2564

สังกัด	อำเภอ											
	เมือง	ชนแดน	วังโป่ง	หล่มสัก	หล่ม เก่า	เขาค้อ	น้ำหนาว	หนองไผ่	บึงสามพัน	วิเชียรบุรี	ศรีเทพ	รวม
สพป. เพชรบูรณ์ เขต 1	68	42	16									126
สพป. เพชรบูรณ์ เขต 2				73	38	11	14					128
สพป. เพชรบูรณ์ เขต 3								58	30	62	38	188
สพม. เพชรบูรณ์	6	2	2	7	2	2	1	4	4	6	3	39
การศึกษาพิเศษ	3											3
การศึกษานอกโรงเรียน	1	1	1	1	1	1	1	1	1	1	1	11
อาชีวศึกษา												
- รัฐบาล	2	1		1						1		5
- เอกชน		1		1				1	2	2	1	8
สถานศึกษาเอกชน												
- ในระบบ	7	4		14	3	1		8	8	7	3	55
- นอกระบบ												17
องค์กรปกครองส่วนท้องถิ่น												
- สถานศึกษา	7	2		7					1	2		19
- ศูนย์พัฒนาเด็กเล็ก	32	35	13	33	17	17	7	25	15	38	33	265
สำนักงานพระพุทธศาสนาแห่งชาติ	1			1	1					1		4
สำนักงานตำรวจแห่งชาติ		1										1
กระทรวงการท่องเที่ยวและกีฬา	1											1
กระทรวงอุดมศึกษา วิทยาศาสตร์ และเทคโนโลยี	2			2								4
รวม	130	89	32	149	62	32	23	97	61	120	79	874

ตารางที่ 9 ข้อมูลครูและบุคลากรทางการศึกษาจังหวัดเพชรบูรณ์ประจำปีการศึกษา 2564 จำแนกรายสังกัดหน่วยงาน เพศและประเภท

ที่	สังกัด	ตำแหน่ง																		พนักงาน จ้างทั่วไป	พนักงาน ตามภารกิจ	รวม		
		ผู้บริหาร			รองผู้บริหารสถานศึกษา			ครูและบุคลากรทางการศึกษา			พนักงานราชการ			ครูอัตราจ้าง			ครูต่างประเทศ							
		ช.	ญ.	รวม	ช.	ญ.	รวม	ช.	ญ.	รวม	ช.	ญ.	รวม	ช.	ญ.	รวม	ช.	ญ.	รวม					
1	สำนักงานคณะกรรมการการศึกษา ขั้นพื้นฐาน																							
	สพป.เพชรบูรณ์ เขต 1	86	28	114	6	2	8	233	798	1031	0	0	0	0	0	0	0	0	0	259	138	1550		
	สพป.เพชรบูรณ์ เขต 2	89	23	112	6	3	9	289	861	1150	0	0	0	0	0	0	0	0	0	177	123	1571		
	สพป.เพชรบูรณ์ เขต 3	107	61	168	5	0	5	361	1117	1478	0	0	0	0	0	0	0	0	0	296	118	2065		
	สท.ม. พช.	30	9	39	17	20	37	436	1015	1451	24	21	45	30	25	55	0	0	0	272	0	1899		
	โรงเรียนราชประชานุเคราะห์ 57	0	1	1	0	0	0	2	11	13	0	2	2	0	0	0	0	0	0	0	0	16		
	โรงเรียนโสตศึกษา	1	0	1	0	1	1	11	15	26	3	14	17	0	0	0	0	0	0	2	0	47		
	ศูนย์การศึกษาพิเศษ	0	1	1	0	1	1			37			4			4			4	4	10	60		
2	สำนักงานตำรวจแห่งชาติ (ร.ร.ตชด.)	0	0	0	0	0	0	7	3	10	0	0	0	0	0	0	0	0	0	0	0	10		
3	สังกัดสำนักงานคณะกรรมการ ส่งเสริมการศึกษาเอกชน	0	0	0	0	0	0	250	1108	1359	0	0	0	0	0	448	32	41	71	0	0	1910		
4	สังกัดสำนักงานคณะกรรมการ อาชีวศึกษา	11	7	18	17	15	30	166	151	317	27	15	40	87	41	128	2	2	4	109	0	646		
5	สำนักงานส่งเสริมการศึกษานอกระบบ ฯ	8	4	12	1	0	1	2	16	18	45	114	159	1	1	2	0	0	0	0	73	265		
6	องค์กรปกครองส่วนท้องถิ่น	0	0	0	0	0	0	0	0	340	0	0	0	0	0	0	0	0	0	0	0	340		
7	สำนักงานพระพุทธศาสนาแห่งชาติ	0	0	0	0	0	0	0	0	50	0	0	0	0	0	0	0	0	0	0	0	50		
8	กระทรวงการท่องเที่ยวและกีฬา	1		1	1	0	1	0	0	38	0	0	0	0	0	0	0	0	0	0	0	40		
9	กระทรวงอุดมศึกษา วิทยาศาสตร์ วิจัย ฯ	0	0	0	0	0	0	0	0	701	0	0	0	0	0	0	0	0	0	0	0	701		
	รวม	338	114	452	47	32	79	1817	5322	8019	99	160	263	118	87	637	45	56	99	434	83	11,170		

ตารางที่ 10 ข้อมูลจำนวนนักเรียน นักศึกษาในจังหวัดเพชรบูรณ์ ประจำปีการศึกษา 2564 จำแนกรายสังกัดหน่วยงานและระดับการศึกษา

ที่	สังกัด/กระทรวง	ระดับการศึกษา											รวม	
		อนุบาล	ประถม ศึกษา	ม.ต้น	ม.ปลาย	ปวช.	ปวส.	ป.ตรี	ป.โท	ป.เอก	อื่นๆ			
											เตรียมความ พร้อม	ระยะสั้น		
1	สำนักงานคณะกรรมการการศึกษาขั้นพื้นฐาน													
	1.1 สพป.เพชรบูรณ์ เขต 1	3379	12556	2664	0	0	0	0	0	0	0	0	0	18599
	1.2 สพป.เพชรบูรณ์ เขต 2	3873	11518	3149	814	0	0	0	0	0	0	0	0	19354
	1.3 สพป.เพชรบูรณ์ เขต 3	5349	17520	4258	41	0	0	0	0	0	0	0	0	27168
	1.4 สทม.พช	0	0	14374	13370	0	0	0	0	0	0	0	0	27744
	1.5 การศึกษาพิเศษ													
	1.5.1 โรงเรียนราชประชานุเคราะห์ 57	0	206	329	162	0	0	0	0	0	0	0	0	697
	1.5.2 โรงเรียนโสตศึกษา	10	84	85	38	0	0	0	0	0	0	0	0	217
	1.5.3 ศูนย์การศึกษาพิเศษ	0	0	0	0	0	0	0	0	0	297	0	0	297
2	สำนักงานคณะกรรมการส่งเสริมการศึกษาเอกชน	7188	17797	4967	1596	0	0	0	0	0	0	0	0	31548
3	สำนักงานคณะกรรมการอาชีวศึกษา	0	0	0	0	8166	3656	129	0	0	0	0	0	11951
4	สำนักงานส่งเสริมการศึกษานอกระบบฯ	0	1085	4024	5769	0	0	0	0	0	0	0	0	10878
5	องค์กรปกครองส่วนท้องถิ่น													
	5.1 สถานศึกษาสังกัดองค์กรปกครองส่วนท้องถิ่น	1587	1753	1043	494	280	48	0	0	0	0	0	0	5205
	5.2 ศูนย์พัฒนาเด็กเล็ก	0	0	0	0	0	0	0	0	0	8713	0	0	8713
6	สำนักงานตำรวจแห่งชาติ	14	31	0	0	0	0	0	0	0	0	0	0	45
7	สำนักงานพระพุทธศาสนา	0	0	223	160	0	0	0	0	0	0	0	0	383
8	กระทรวงอุดมศึกษา วิทยาศาสตร์ วิจัย ฯ	0	0	0	0	0	0	5757	73	0	0	0	0	5830
9	กระทรวงการท่องเที่ยวและกีฬา	0	0	0	0	0	0	681	0	0	0	0	0	681
	รวม	21,400	62,550	35,116	22,444	8,446	3,704	6,567	73	0	9,010	0	0	169,310

ตารางที่ 11 ข้อมูล จำนวน ข้าราชการครูและบุคลากรทางการศึกษา ระดับอนุบาล ระดับประถมศึกษาและมัธยมศึกษาหรือเทียบเท่า

ลำดับ	สังกัด	จำนวน	หน่วย
1	ข้าราชการครูและบุคลากรทางการศึกษา สังกัดสำนักงานคณะกรรมการการศึกษาขั้นพื้นฐาน (สพฐ.) เขต 1 - 3, สพม.พช.	7,085	คน
2	ข้าราชการครูและบุคลากรทางการศึกษา สังกัดสำนักงานส่งเสริมการศึกษาเอกชน (สช.)	1,984	คน
3	ข้าราชการครูและบุคลากรทางการศึกษา สังกัดสำนักงานตำรวจแห่งชาติ (ตชด.)	10	คน
4	ข้าราชการครูและบุคลากรทางการศึกษา สังกัดองค์กรปกครองส่วนท้องถิ่น (อปท.)	385	คน
	รวม	9,464	คน

หมายเหตุ: ข้อมูลไม่รวมสังกัดอาชีวศึกษาและกศน.

ตารางที่ 12 ข้อมูลจำนวนนักเรียนระดับอนุบาล ระดับประถมศึกษา และมัธยมศึกษาหรือเทียบเท่า

ลำดับ	รายละเอียด	จำนวน	หน่วย
1	นักเรียนสังกัดสำนักงานคณะกรรมการการศึกษาขั้นพื้นฐาน (สพป.) เขต 1 - 3, สพม.พช.	92,865	คน
2	นักเรียนสำนักงานส่งเสริมการศึกษาเอกชน (สช.)	31,548	คน
3	นักเรียนสังกัดสำนักงานตำรวจแห่งชาติ (ตชด.)	45	คน
4	นักเรียนสังกัดองค์กรปกครองส่วนท้องถิ่น	5,205	คน
	รวม	129,663	คน

หมายเหตุ จำนวนนักเรียนไม่รวมนักเรียนในศูนย์พัฒนาเด็กเล็กสังกัด อปท.

ตารางที่ 13 ข้อมูลจำนวนห้องเรียนระดับอนุบาล ระดับประถมศึกษา และมัธยมศึกษาหรือเทียบเท่า

ลำดับ	รายละเอียด	จำนวน	หน่วย
1	ห้องเรียนสังกัดสำนักงานคณะกรรมการการศึกษาขั้นพื้นฐาน สพป. 1,2,3, สพม.พช.	5,287	ห้อง
2	ห้องเรียนสำนักงานส่งเสริมการศึกษาเอกชน (สช.)	1,131	ห้อง
3	ห้องเรียนสังกัดสำนักงานตำรวจแห่งชาติ (ตชด.)	9	ห้อง
4	ห้องเรียนสังกัดองค์กรปกครองส่วนท้องถิ่น	130	ห้อง
	รวม	6,557	ห้อง

หมายเหตุ จำนวนห้องเรียนไม่รวมห้องเรียนในศูนย์พัฒนาเด็กเล็กสังกัด อปท.

ตารางที่ 14 ข้อมูลสถานศึกษาขนาดเล็ก สังกัดสำนักงานคณะกรรมการการศึกษาขั้นพื้นฐาน
จังหวัดเพชรบูรณ์

ลำดับที่	สังกัด	จำนวนโรงเรียน (แห่ง)
1	สำนักงานเขตพื้นที่การศึกษาประถมศึกษาเพชรบูรณ์เขต 1	70
2	สำนักงานเขตพื้นที่การศึกษาประถมศึกษาเพชรบูรณ์เขต 2	70
3	สำนักงานเขตพื้นที่การศึกษาประถมศึกษาเพชรบูรณ์เขต 3	108
4	สำนักงานเขตพื้นที่ศึกษามัธยมศึกษาเพชรบูรณ์	1
รวม		249

หมายเหตุ จำนวนโรงเรียนขนาดเล็กหมายถึงโรงเรียนที่มีจำนวนนักเรียน ตั้งแต่ 120 คนลงมา

ในปีการศึกษา 2564 จังหวัดเพชรบูรณ์มีการควบรวม และเลิกสถานศึกษา ซึ่งเป็นการปฏิบัติตามแผนการบริหารจัดการโรงเรียนขนาดเล็ก พ.ศ. 2563 – 2565 โดยตั้งแต่ปี พ.ศ. 2563 เป็นต้นมาจนถึงปัจจุบัน มีสถานศึกษาที่ควบรวม และเลิกสถานศึกษา ดังนี้

ตารางที่ 15 ข้อมูลสถานการณ์การเรียนรวมและการเลิกสถานศึกษา จังหวัดเพชรบูรณ์

หน่วยงาน	2563		2564		2565		2563 - 2565	
	เรียนรวม	เลิก	เรียนรวม	เลิก	เรียนรวม	เลิก	เรียนรวม	เลิก
สพป.เพชรบูรณ์ เขต 1	8	3	-	3	-	-	8	6
สพป.เพชรบูรณ์ เขต 2	1	7	-	5	-	-	1	12
สพป.เพชรบูรณ์ เขต 3	-	1	-	-	-	-	-	1
สพม.เพชรบูรณ์	-	-	-	-	-	-	-	-
รวม	9	11	-	8	-	-	9	19

ตารางที่ 16 ข้อมูลศูนย์พัฒนาเด็กเล็ก สังกัดกรมส่งเสริมการปกครองส่วนท้องถิ่น จังหวัดเพชรบูรณ์

อำเภอ	จำนวนศูนย์พัฒนาเด็กเล็ก	จำนวนเด็กเล็ก (อายุ 2-5 ปี) (คน)
เมือง	32	1,626
ชนแดน	35	622
วังโป่ง	13	422
หล่มสัก	33	1,019
หล่มเก่า	17	787
น้ำหนาว	7	217
เขาค้อ	17	639
หนองไผ่	25	950
วิเชียรบุรี	38	954
ศรีเทพ	33	901
บึงสามพัน	15	576
รวม	265	8,713

ที่มา: เว็บไซต์ระบบข้อมูลสารสนเทศทางการศึกษาท้องถิ่น

หมายเหตุ จำนวนห้องเรียนไม่รวมห้องเรียนในศูนย์พัฒนาเด็กเล็กสังกัด อปท.

ตารางที่ 17 ข้อมูลจำนวนเด็กพิการเรียนร่วมสังกัดสำนักงานคณะกรรมการการศึกษาขั้นพื้นฐาน จังหวัดเพชรบูรณ์

ลำดับที่	สังกัด	จำนวน(คน)
1	สำนักงานเขตพื้นที่การศึกษาประถมศึกษาเพชรบูรณ์เขต 1	1,136
2	สำนักงานเขตพื้นที่การศึกษาประถมศึกษาเพชรบูรณ์เขต 2	747
3	สำนักงานเขตพื้นที่การศึกษาประถมศึกษาเพชรบูรณ์เขต 3	1,314
4	สำนักงานเขตพื้นที่การศึกษามัธยมศึกษาเพชรบูรณ์	283
	รวม	3,480

แหล่งที่มาของข้อมูล : ระบบจัดเก็บข้อมูลนักเรียนรายบุคคล (DMC)

<https://portal.bopp-obec.info/obec64/>

ตารางที่ 18 ข้อมูลจำนวนเด็กด้อยโอกาส สังกัดสำนักงานคณะกรรมการการศึกษาขั้นพื้นฐาน จังหวัดเพชรบูรณ์

จังหวัดเพชรบูรณ์ มีจำนวนเด็กด้อยโอกาสในสถานศึกษาสังกัดสำนักงานคณะกรรมการการศึกษาขั้นพื้นฐาน จำนวนทั้งสิ้น 65,278 คน จำแนกรายเขตพื้นที่การศึกษา ประกอบด้วย สำนักงานเขตพื้นที่การศึกษาประถมศึกษาเพชรบูรณ์ เขต 1 จำนวน 14,965 คน สำนักงานเขตพื้นที่การศึกษาประถมศึกษาเพชรบูรณ์ เขต 2 จำนวน 16,332 คน สำนักงานเขตพื้นที่การศึกษาประถมศึกษาเพชรบูรณ์ เขต 3 จำนวน 11,952 คน ดังนี้

ลำดับที่	สังกัด	จำนวน(คน)
1	สำนักงานเขตพื้นที่การศึกษาประถมศึกษาเพชรบูรณ์เขต 1	14,965
2	สำนักงานเขตพื้นที่การศึกษาประถมศึกษาเพชรบูรณ์เขต 2	16,332
3	สำนักงานเขตพื้นที่การศึกษาประถมศึกษาเพชรบูรณ์เขต 3	22,029
4	สำนักงานเขตพื้นที่ศึกษามัธยมศึกษาเพชรบูรณ์	11,952
รวม		65,278

แหล่งที่มาของข้อมูล : ระบบจัดเก็บข้อมูลนักเรียนรายบุคคล (DMC)

<https://portal.bopp-obec.info/obec64/>

ตารางที่ 19 ข้อมูลจำนวนผู้จบการศึกษาประจำปีการศึกษา 2563

จังหวัดเพชรบูรณ์มีผู้จบการศึกษา ประจำปีการศึกษา 2563 จากสถานศึกษาทุกสังกัด ระดับประถมศึกษาปีที่ 6 ระดับมัธยมศึกษาปีที่ 3 จำนวน 10,628 คน ระดับมัธยมศึกษาปีที่ 6 จำนวน 9,790 คน ระดับประกาศนียบัตรวิชาชีพ (ปวช.) จำนวน 1,738 คน ระดับประกาศนียบัตรวิชาชีพชั้นสูง (ปวส.) จำนวน 1,634 คน ระดับปริญญาตรี จำนวน 1,429 คน และระดับปริญญาโท จำนวน 12 คน ดังนี้

ระดับ	สังกัด									
	สพฐ.	สช.	อปท.	กศน.	ตชด.	พศ.	อาชีว	กกท.	อว.	รวม
ประถมศึกษาปีที่ 6	7,077	2,999	308	233	11	-	-	-	-	10,628
มัธยมศึกษาปีที่ 3	6,947	1,607	287	879	-	70	-	-	-	9,790
มัธยมศึกษาปีที่ 6	3,750	495	136	1,355	-	40	-	-	-	5,776
ประกาศนียบัตรวิชาชีพ (ปวช.)	-	-	75	-	-	-	1,663	-	-	1,738
ประกาศนียบัตรวิชาชีพชั้นสูง (ปวส.)	-	-	23	-	-	-	1,611	-	-	1,634
ปริญญาตรี	-	-	-	-	-	-	41	138	1,250	1,429
ปริญญาโท	-	-	-	-	-	-	-	-	12	12
ปริญญาเอก	-	-	-	-	-	-	-	-	-	-
รวม	17,774	5,101	829	2,467	11	110	3,315	138	1,262	31,007

ส่วนที่ 3

ข้อมูลด้านคุณภาพการศึกษา

สำนักงานศึกษาธิการจังหวัดเพชรบูรณ์ ได้ดำเนินการรวบรวมข้อมูลด้านคุณภาพการศึกษาของจังหวัดเพชรบูรณ์ ประกอบด้วย ข้อมูลผลการทดสอบทางการศึกษาระดับชาตินำพื้นฐาน (O-NET) ชั้นประถมศึกษาปีที่ 6 ชั้นมัธยมศึกษาปีที่ 3 และชั้นมัธยมศึกษาปีที่ 6 ผลการทดสอบความสามารถพื้นฐานระดับชาติ (NT) ชั้นประถมศึกษาปีที่ 3 ผลการทดสอบทางการศึกษาระดับชาติ ด้านอาชีวศึกษา (V-NET) ผลการทดสอบทางการศึกษาระดับชาติ ด้านการศึกษานอกระบบ (N-NET) ดังนี้

ตารางที่ 20 ข้อมูลผลการทดสอบทางการศึกษาระดับชาตินำพื้นฐาน (O-NET) ชั้นประถมศึกษาปีที่ 6 ปีการศึกษา 2563 จำแนกรายรายวิชาและสังกัด

วิชา	ผลการทดสอบระดับ			สังกัด				
	ประเทศ	ภาค ศรภ. 17	จังหวัด	สพฐ.	สช.	กศ. พิเศษ	อปท.	ตชด.
ภาษาไทย	56.20	55.26	53.58	52.89	55.00	44.51	54.74	52.77
ภาษาอังกฤษ	43.55	41.24	39.24	36.45	45.32	28.27	37.28	30.23
คณิตศาสตร์	29.99	29.22	27.41	27.01	28.47	25.00	25.72	23.18
วิทยาศาสตร์	38.78	37.76	35.98	35.8	36.83	31.73	31.75	38.26
ค่าเฉลี่ย	42.13	40.87	39.05	38.03	41.40	32.37	37.37	36.11

จากตารางที่ 20 พบว่า ในภาพรวมสังกัดที่มีผลการทดสอบทางการศึกษาระดับชาตินำพื้นฐาน (O-NET) ชั้นประถมศึกษาปีที่ 6 ปีการศึกษา 2563 เฉลี่ยสูงสุด คือ สถานศึกษาสังกัดสำนักงานคณะกรรมการการศึกษาเอกชน (สช.) มีค่าเฉลี่ยร้อยละ 41.40 รองลงมาคือสถานศึกษาสังกัดสำนักงานคณะกรรมการการศึกษาขั้นพื้นฐาน (สพฐ.) มีค่าเฉลี่ยร้อยละ 38.03 ส่วนหน่วยงานที่มีค่าเฉลี่ยต่ำสุด คือ สถานศึกษาสังกัดสำนักงานบริหารการศึกษาพิเศษ มีค่าเฉลี่ยร้อยละ 32.37 เมื่อพิจารณาเป็นรายวิชาพบว่า สถานศึกษาสังกัดสำนักงานคณะกรรมการการศึกษาเอกชน (สช.) มีค่าเฉลี่ยสูงสุดในวิชาภาษาไทย มีค่าเฉลี่ยร้อยละ 55.00 วิชาภาษาอังกฤษ มีค่าเฉลี่ยร้อยละ 45.32 และวิชาวิทยาศาสตร์ มีค่าเฉลี่ยร้อยละ 36.83 และวิชาคณิตศาสตร์ มีค่าเฉลี่ยร้อยละ 28.47 รองลงมาคือสังกัดสำนักงานคณะกรรมการการศึกษาขั้นพื้นฐาน (สพฐ.) วิชาภาษาไทย มีค่าเฉลี่ยร้อยละ 52.89 และ วิชาภาษาอังกฤษ มีค่าเฉลี่ยร้อยละ 36.45 และวิชาวิทยาศาสตร์ มีค่าเฉลี่ยร้อยละ 35.58 และวิชาคณิตศาสตร์ มีค่าเฉลี่ย คือร้อยละ 27.01 สังกัดที่มีค่าเฉลี่ยต่ำสุดเมื่อพิจารณาเป็นรายวิชาพบว่า สถานศึกษาสังกัดสำนักงานบริหารการศึกษาพิเศษ มีค่าเฉลี่ยต่ำกว่าทุกสังกัด รายละเอียดดังแสดงในแผนภูมิที่ 3

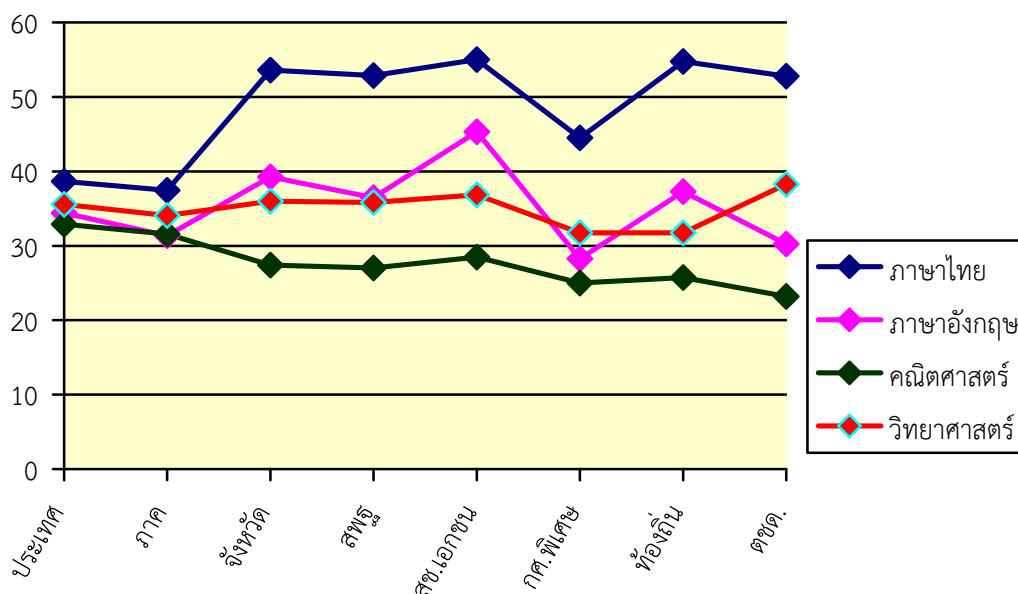

แผนภูมิที่ 3 แสดงกราฟเส้นผลการทดสอบทางการศึกษาระดับชาติขั้นพื้นฐาน (O-NET) ชั้นประถมศึกษาปีที่ 6 ปีการศึกษา 2563

ตารางที่ 21 ข้อมูลผลการทดสอบทางการศึกษาระดับชาติขั้นพื้นฐาน (O-NET) ชั้นมัธยมศึกษา ปีที่ 3 ปีการศึกษา 2563 จำแนกรายรายวิชาและสังกัด

วิชา	ผลการทดสอบระดับ			สังกัด				
	ประเทศ	ภาค ศรภ. 17	จังหวัด	สพฐ.	สช.	กศ. พิเศษ	อปท.	พุทธ
ภาษาไทย	54.29	54.47	52.99	53.33	51.63	57.03	51.48	39.70
ภาษาอังกฤษ	34.38	33.39	32.57	32.60	33.49	28.96	29.03	25.48
คณิตศาสตร์	25.46	25.21	23.83	24.07	23.03	22.17	22.30	18.86
วิทยาศาสตร์	29.89	29.78	28.92	29.04	28.69	28.74	27.60	25.50
ค่าเฉลี่ย	36.00	35.71	34.57	34.76	34.21	34.22	32.60	27.38

จากตารางที่ 21 พบว่า ในภาพรวมสังกัดที่มีผลการทดสอบทางการศึกษาระดับชาติขั้นพื้นฐาน (O-NET) ชั้นมัธยมศึกษาปีที่ 3 ปีการศึกษา 2563 เฉลี่ยสูงสุด คือ สถานศึกษาสังกัดสำนักงานคณะกรรมการการศึกษาขั้นพื้นฐาน (สพฐ.) มีค่าเฉลี่ยร้อยละ 34.76 รองลงมาคือ สถานศึกษาสังกัดสำนักงานคณะกรรมการการศึกษาเอกชน (สช.) มีค่าเฉลี่ยร้อยละ 34.21 ส่วนสังกัดที่มีค่าเฉลี่ยต่ำสุด คือ สถานศึกษาสังกัดสำนักงานพระพุทธศาสนา มีค่าเฉลี่ยร้อยละ 27.38 เมื่อพิจารณาเป็นรายวิชาพบว่า สถานศึกษาสังกัดสำนักงานคณะกรรมการการศึกษาขั้นพื้นฐาน (สพฐ.) มีค่าเฉลี่ยสูงสุดในทุกรายวิชา โดยวิชาภาษาไทย มีค่าเฉลี่ยร้อยละ 53.33 วิชาภาษาอังกฤษ มีค่าเฉลี่ยร้อยละ 32.60 วิชาคณิตศาสตร์ มีค่าเฉลี่ยร้อยละ 24.07 และวิชาวิทยาศาสตร์ มีค่าเฉลี่ยร้อยละ 29.04 สอดคล้องกับค่าเฉลี่ยรวมทุกวิชา รองลงมาคือสถานศึกษาสังกัดสังกัดสำนักงานคณะกรรมการการศึกษาเอกชน (สช.) โดยในวิชาภาษาไทย มีค่าเฉลี่ยร้อยละ 51.63

วิชาภาษาอังกฤษ มีค่าเฉลี่ยร้อยละ 33.49 วิชาคณิตศาสตร์ มีค่าเฉลี่ยร้อยละ 23.03 และวิชาวิทยาศาสตร์ มีค่าเฉลี่ยร้อยละ 28.69 ส่วนสังกัดที่มีค่าเฉลี่ยต่ำสุด เมื่อพิจารณาเป็นรายวิชาพบว่า สถานศึกษาสังกัดสำนักงานพระพุทธศาสนา มีค่าเฉลี่ยต่ำสุด ในวิชาภาษาไทย มีค่าเฉลี่ยร้อยละ 39.70 และวิชาภาษาอังกฤษ มีค่าเฉลี่ยร้อยละ 25.48 ส่วนวิชาคณิตศาสตร์และวิชาวิทยาศาสตร์ มีค่าเฉลี่ยร้อยละ 18.86 และ มีค่าเฉลี่ยร้อยละ 25.50 ตามลำดับ ดังแสดงในแผนภูมิที่ 4

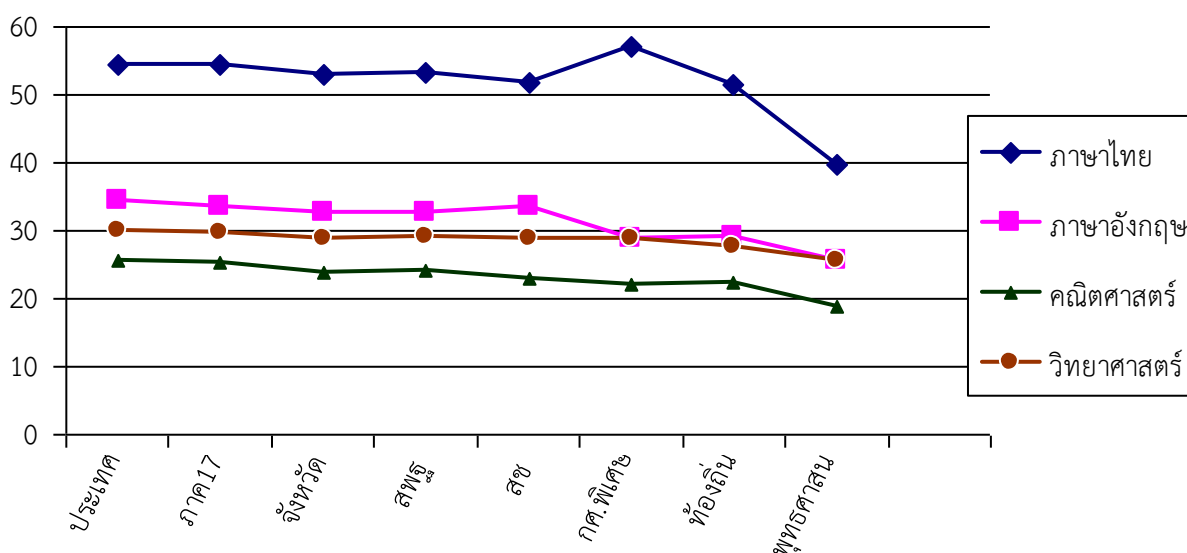

แผนภูมิที่ 4 แสดงกราฟเส้นผลการทดสอบทางการศึกษาระดับชาติด้านพื้นฐาน (O-NET) ชั้นมัธยมศึกษาปีที่ 3 ปีการศึกษา 2563

ตารางที่ 22 ข้อมูลผลการทดสอบทางการศึกษาระดับชาติด้านพื้นฐาน (O-NET) ชั้นมัธยมศึกษา ปีที่ 6 ปีการศึกษา 2563 จำแนกรายรายวิชาและสังกัด

วิชา	ผลการทดสอบระดับ			รายสังกัด				
	ประเทศ	ภาค 17	จังหวัด	สพฐ.	สช.	กศ.พิเศษ	อปท.	พุทธ
ภาษาไทย	44.36	43.33	40.84	41.04	42.00	32.79	36.91	30.38
สังคมศึกษา	35.93	35.28	34.05	34.04	34.73	33.98	32.93	30.56
ภาษาอังกฤษ	29.94	27.86	26.15	26.13	28.02	21.00	22.74	23.49
คณิตศาสตร์	26.04	24.73	22.70	22.87	23.66	17.81	18.43	15.87
วิทยาศาสตร์	32.68	32.14	30.21	30.17	31.62	28.83	28.13	26.10
ค่าเฉลี่ย	33.79	32.66	30.79	30.85	32.00	26.88	27.82	25.28

จากตารางที่ 22 พบว่า ในภาพรวม สังกัดที่มีผลการทดสอบทางการศึกษาระดับชาติด้านพื้นฐาน (O-NET) ชั้นมัธยมศึกษาปีที่ 6 ปีการศึกษา 2563 เฉลี่ยสูงสุด คือ สถานศึกษาสังกัดสำนักงานคณะกรรมการ

การศึกษาเอกชน มีค่าเฉลี่ยร้อยละ 32.00 รองลงมาคือสถานศึกษาสังกัดสำนักงานคณะกรรมการการศึกษาขั้นพื้นฐาน (สพฐ.) มีค่าเฉลี่ยร้อยละ 30.85 ส่วนสังกัดที่มีค่าเฉลี่ยต่ำสุด คือ สถานศึกษาสังกัดสำนักงานพระพุทธศาสนา มีค่าเฉลี่ยร้อยละ 23.28 เมื่อพิจารณาเป็นรายวิชาพบว่า สถานศึกษาสังกัดคณะกรรมการการศึกษาเอกชน (สช.) มีค่าเฉลี่ยสูงสุดในวิชาภาษาไทย มีค่าเฉลี่ยร้อยละ 42.00 วิชาสังคมศึกษา มีค่าเฉลี่ยร้อยละ 34.73 และวิชาคณิตศาสตร์ มีค่าเฉลี่ยร้อยละ 23.66 วิชาภาษาอังกฤษมีค่าเฉลี่ยร้อยละ 28.02 และวิชาวิทยาศาสตร์ มีค่าเฉลี่ยร้อยละ 31.62 รองลงมาคือสังกัดสถานศึกษาสังกัดสำนักงานคณะกรรมการการศึกษาขั้นพื้นฐาน(สพฐ.) วิชาภาษาไทย มีค่าเฉลี่ยร้อยละ 41.04 วิชาสังคมศึกษา มีค่าเฉลี่ยร้อยละ 34.04 วิชาคณิตศาสตร์ มีค่าเฉลี่ยร้อยละ 22.87 ส่วนวิชาภาษาอังกฤษ มีค่าเฉลี่ยร้อยละ 26.13 และวิชาวิทยาศาสตร์ มีค่าเฉลี่ยร้อยละ 30.17 ส่วนสังกัดที่มีค่าเฉลี่ยต่ำสุด เมื่อพิจารณาเป็นรายวิชาพบว่า สถานศึกษาสังกัดสำนักงานพระพุทธศาสนามีค่าเฉลี่ยต่ำสุดในวิชาภาษาไทย มีค่าเฉลี่ยร้อยละ 30.38 วิชาสังคมศึกษา มีค่าเฉลี่ยร้อยละ 30.56 วิชาภาษาอังกฤษ มีค่าเฉลี่ยร้อยละ 23.49 วิชาวิทยาศาสตร์ มีค่าเฉลี่ยร้อยละ 26.10 และวิชาคณิตศาสตร์ มีค่าเฉลี่ยร้อยละ 15.87 ดังแสดงในแผนภูมิที่ 5

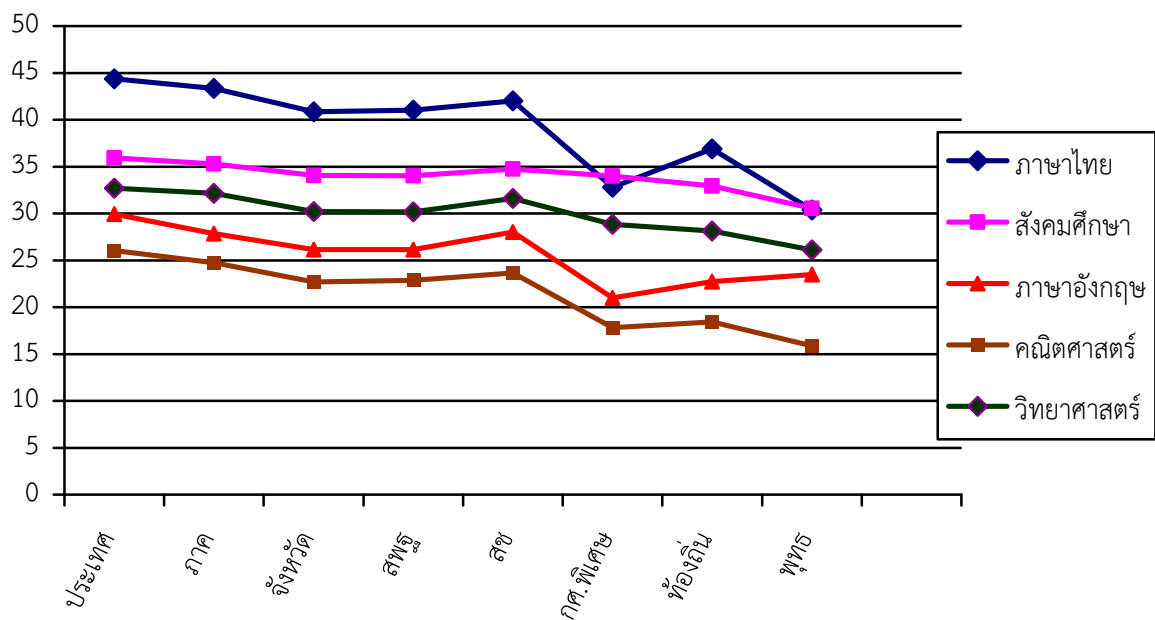

แผนภูมิที่ 5 แสดงกราฟเส้นผลการทดสอบทางการศึกษาระดับชาติขั้นพื้นฐาน (O-NET) ชั้นมัธยมศึกษา ปีที่ 6 ปีการศึกษา 2563

ตารางที่ 23 ผลการพัฒนารทดสอบทางการศึกษาระดับชาติขั้นพื้นฐาน (O-NET) ชั้นประถมศึกษาปีที่ 6 เปรียบเทียบปีการศึกษา 2562 และ 2563 จังหวัดเพชรบูรณ์

วิชา	ระดับ								
	ประเทศ			ศร.ภาค 17			จังหวัด		
	2562	2563	เพิ่ม/ลด	2562	2563	เพิ่ม/ลด	2562	2563	เพิ่ม/ลด
ภาษาไทย	38.67	56.2	+17.53	37.44	55.26	+17.82	46.23	53.58	+7.35
ภาษาอังกฤษ	34.42	43.55	+9.13	31.36	41.24	+9.88	29.68	39.24	+9.56
คณิตศาสตร์	32.90	29.99	-2.91	31.55	29.22	-2.33	29.16	27.41	-1.75
วิทยาศาสตร์	35.55	38.78	+3.23	34.-5	37.76	+3.71	32.30	35.98	+3.68
ค่าเฉลี่ย	35.38	42.13	+6.75	33.6-	4-87	+7.27	34.34	39.05	+4.71

จากตารางที่ 23 ผลการพัฒนารทดสอบทางการศึกษาระดับชาติขั้นพื้นฐาน (O - NET) ชั้นประถมศึกษาปีที่ 6 เปรียบเทียบปีการศึกษา 2562 และ 2563 พบว่า ในปีการศึกษา 2563 ผลการทดสอบทางการศึกษาระดับชาติขั้นพื้นฐาน (O-NET) ชั้นประถมศึกษาปีที่ 6 มีค่าเฉลี่ยต่ำกว่าระดับประเทศและระดับภาคทุกรายวิชาแต่มีค่าเฉลี่ยเพิ่มขึ้นทุกรายวิชา ยกเว้นวิชาคณิตศาสตร์ที่มีคะแนนต่ำกว่าระดับประเทศและมีคะแนนผลการสอบในปีการศึกษา 2563 ต่ำกว่า ปีการศึกษา 2562

ตารางที่ 24 ผลการพัฒนารทดสอบทางการศึกษาระดับชาติขั้นพื้นฐาน (O-NET) ชั้นมัธยมศึกษาปีที่ 3 เปรียบเทียบปีการศึกษา 2562 และ 2563 จังหวัดเพชรบูรณ์

วิชา	ระดับ								
	ประเทศ			ศร.ภาค 17			จังหวัด		
	2562	2563	เพิ่ม/ลด	2562	2563	เพิ่ม/ลด	2562	2563	เพิ่ม/ลด
ภาษาไทย	55.14	54.29	-0.85	54.38	54.47	+0.09	52.62	52.99	+0.37
ภาษาอังกฤษ	33.25	34.38	+1.13	31.61	33.39	+1.78	30.50	32.57	+2.07
คณิตศาสตร์	26.73	25.46	-1.27	25.64	25.21	-0.43	23.87	23.83	-0.04
วิทยาศาสตร์	30.07	29.86	-0.21	29.72	29.78	+0.06	29.42	28.92	-0.50
ค่าเฉลี่ย	36.29	35.99	-0.30	35.33	35.71	+0.38	34.10	34.57	+0.47

จากตารางที่ 24 พบว่า ผลการพัฒนารทดสอบทางการศึกษาระดับชาติขั้นพื้นฐาน (O-NET) ชั้นมัธยมศึกษาปีที่ 3 เปรียบเทียบปีการศึกษา 2562 และ 2563 พบว่า ในปีการศึกษา 2562 ผลการทดสอบทางการศึกษาระดับชาติขั้นพื้นฐาน (O-NET) ชั้นมัธยมศึกษาปีที่ 3 มีค่าเฉลี่ย 4 รายวิชา ต่ำกว่าระดับประเทศและระดับภาคทุกรายวิชา

ตารางที่ 25 แสดงผลการทดสอบทางการศึกษาระดับชาติด้านพื้นฐาน (O-NET) ชั้นมัธยมศึกษาปีที่ 6 เปรียบเทียบปีการศึกษา 2562 และ 2563 จังหวัดเพชรบูรณ์

วิชา	ระดับ								
	ประเทศ			ศร.ภาค 17			จังหวัด		
	2562	2563	เพิ่ม/ลด	2562	2563	เพิ่ม/ลด	2562	2563	เพิ่ม/ลด
ภาษาไทย	42.21	44.36	+2.15	40.91	43.33	+2.42	38.91	40.84	+1.93
สังคมศึกษา	35.70	35.93	+0.23	34.99	35.28	+0.29	33.78	34.05	+0.27
ภาษาอังกฤษ	29.20	29.94	+0.74	27.04	27.86	+0.82	25.39	26.15	+0.76
คณิตศาสตร์	25.41	26.04	+0.63	23.80	24.73	+0.93	21.48	22.7	+1.22
วิทยาศาสตร์	29.20	32.68	+3.48	28.47	32.14	+3.67	27.04	30.21	+3.17
ค่าเฉลี่ย	32.34	33.79	+1.45	31.04	32.66	+1.62	29.32	30.79	+1.47

จากตารางที่ 25 ผลการทดสอบทางการศึกษาระดับชาติด้านพื้นฐาน (O-NET) ชั้นมัธยมศึกษาปีที่ 6 เปรียบเทียบปีการศึกษา 2562 และ 2563 พบว่าผลการพัฒนาการทดสอบทางการศึกษาระดับชาติด้านพื้นฐาน (O-NET) ชั้นมัธยมศึกษาปีที่ 6 มีค่าเฉลี่ยเพิ่มขึ้นในทุกระดับ โดยคะแนนเฉลี่ยระดับประเทศ 5 วิชา เพิ่มขึ้นทุกรายวิชา

ตารางที่ 26 ผลการทดสอบความสามารถพื้นฐานของผู้เรียนระดับชาติ (National Test : NT) ชั้นประถมศึกษาปีที่ 3 ปีการศึกษา 2563 เปรียบเทียบระดับประเทศ ระดับภาค และระดับจังหวัด

ด้าน	ผลการทดสอบ NT		
	ระดับประเทศ	ระดับภาค	ระดับจังหวัด
ด้านภาษา	47.46	47.13	47.51
ด้านคำนวณ	40.47	40.67	39.29
ค่าเฉลี่ย	43.97	43.90	43.40

จากตารางที่ 26 ผลการทดสอบความสามารถพื้นฐานของผู้เรียนระดับชาติ (National Test : NT) ชั้นประถมศึกษาปีที่ 3 ปีการศึกษา 2563 พบว่า จังหวัดเพชรบูรณ์มีค่าเฉลี่ย 2 ด้านต่ำกว่าระดับประเทศ และระดับภาค โดยระดับประเทศมีค่าเฉลี่ย 2 ด้าน เท่ากับร้อยละ 43.97 ระดับภาค มีค่าเฉลี่ย 2 ด้าน ร้อยละ 43.90 คะแนน และจังหวัดเพชรบูรณ์ มีค่าเฉลี่ยร้อยละ 43.40 รายละเอียดดังแผนภูมิที่ 6

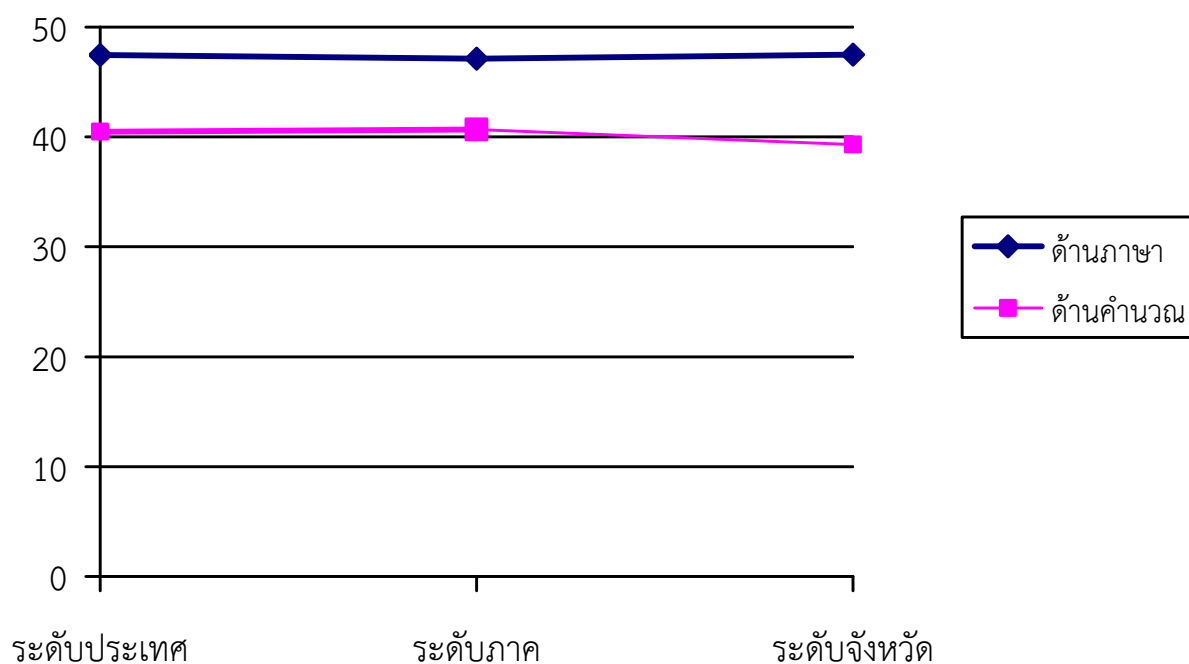

แผนภูมิที่ 6 แสดงกราฟเส้นความสามารถพื้นฐานของผู้เรียนระดับชาติ (National Test : NT) ชั้นประถมศึกษาปีที่ 3 ปีการศึกษา 2563

ตารางที่ 27 ผลการทดสอบความสามารถพื้นฐานของผู้เรียนระดับชาติ (National Test : NT) ชั้นประถมศึกษาปีที่ 3 เปรียบเทียบปีการศึกษา 2562 และ 2563

ด้าน	ผลการทดสอบความสามารถพื้นฐานของผู้เรียนระดับชาติ (National Test : NT)								
	ประเทศ			ศร.ภาค 17			จังหวัด		
	2562	2563	เพิ่ม/ลด	2562	2563	เพิ่ม/ลด	2562	2563	เพิ่ม/ลด
ด้านภาษา	46.46	47.46	+1	45.92	47.13	+1.21	47.28	43.4-	-3.88
ด้านคำนวณ	44.94	44.47	-0.47	44.94	44.67	-0.27	44.99	39.29	-5.7

จากตารางที่ 27 ผลการทดสอบความสามารถพื้นฐานของผู้เรียนระดับชาติ (National Test : NT) ชั้นประถมศึกษาปีที่ 3 ปีการศึกษา 2563 เปรียบเทียบกับปีการศึกษา 2562 พบว่าในระดับจังหวัด มีคะแนนเฉลี่ย 2 ด้านลดลงทุกระดับ

ตารางที่ 28 ผลการทดสอบทางการศึกษาระดับชาติ ด้านอาชีวศึกษา (V-Net) ปีการศึกษา 2563

ระดับการศึกษา	ประเทศ	ศร. ภาค 17	จังหวัด
ปวช.	38.73	37.69	36.52
ปวส.	ไม่มีการสอบ	ไม่มีการสอบ	ไม่มีการสอบ

จากตารางที่ 28 พบว่าผลการทดสอบทางการศึกษาระดับชาติด้านอาชีวศึกษา (National Test : V-NET) ปีการศึกษา 2563 จังหวัดเพชรบูรณ์มีผลการทดสอบต่ำกว่าระดับประเทศ และระดับภาค ทั้งสองระดับ โดยระดับประกาศนียบัตรวิชาชีพ (ปวช.) มีค่าเฉลี่ยระดับประเทศ ร้อยละ 38.73 ระดับภาค มีค่าเฉลี่ยร้อยละ 37.69 และจังหวัดเพชรบูรณ์ มีค่าเฉลี่ยร้อยละ 36.52 ต่ำกว่าระดับประเทศ และในปีการศึกษา 2563 ระดับประกาศนียบัตรวิชาชีพชั้นสูง (ปวส.) ไม่มีการดำเนินการสอบ

ตารางที่ 29 สถิติผลการทดสอบทางการศึกษาระดับชาติด้านอาชีวศึกษา (V-NET) ระหว่างปีการศึกษา 2559-2563 จังหวัดเพชรบูรณ์

ระดับการศึกษา	ผลการทดสอบ V-NET				
	ปี 59	ปี 6-	ปี 61	ปี 62	ปี63
ปวช.	36.52	39.93	39.51	41.73	36.52
ปวส.	35.57	36.36	39.02	40	ไม่มีการสอบ

จากตารางที่ 29 สถิติผลการทดสอบทางการศึกษาระดับชาติด้านอาชีวศึกษา (National Test : V-NET) ระหว่างปีการศึกษา 2559 – 2563 พบว่าจังหวัดเพชรบูรณ์มีผลการทดสอบฯ มีค่าเฉลี่ยอยู่ระหว่าง 39.51 ถึง 41.73 โดยในปีการศึกษา 2559 มีค่าเฉลี่ยต่ำสุดคือ 35.52 ในระดับ ปวส. ปีการศึกษา 2562 มีค่าเฉลี่ยสูงสุดคือ ร้อยละ 40 ในปีการศึกษา 2563 ในระดับ ปวส. ไม่มีการสอบ

ตารางที่ 30 ผลการทดสอบทางการศึกษาระดับชาติด้านการศึกษานอกระบบ (N-NET) ปีการศึกษา 2563 จังหวัดเพชรบูรณ์

ระดับการศึกษา	ประเทศ	ศธ. ภาค 17	จังหวัด
ประถมศึกษา	4-.33	32.29	43.19
มัธยมศึกษาตอนต้น	37.74	38.19	38.-3
มัธยมศึกษาตอนปลาย	31.36	3-.97	31.36

จากตารางที่ 30 พบว่าผลการทดสอบทางการศึกษาระดับชาติด้านการศึกษานอกระบบ(N-NET) ปีการศึกษา 2563 จังหวัดเพชรบูรณ์ มีผลคะแนนเฉลี่ยสูงกว่าระดับประเทศ และระดับภาค ในระดับประถมศึกษา และมัธยมศึกษาตอนต้น และระดับมัธยมศึกษาตอนปลาย มีค่าเฉลี่ยต่ำกว่าระดับ ประเทศ ส่วนจังหวัดเพชรบูรณ์ มีค่าในระดับประถมศึกษา ร้อยละ 43.19 ระดับมัธยมศึกษาตอนต้นมีค่าเฉลี่ยร้อยละ 38.-3 และระดับมัธยมศึกษาตอนปลาย มีค่าเฉลี่ย 31.36 ดังแสดงในแผนภูมิที่ 7

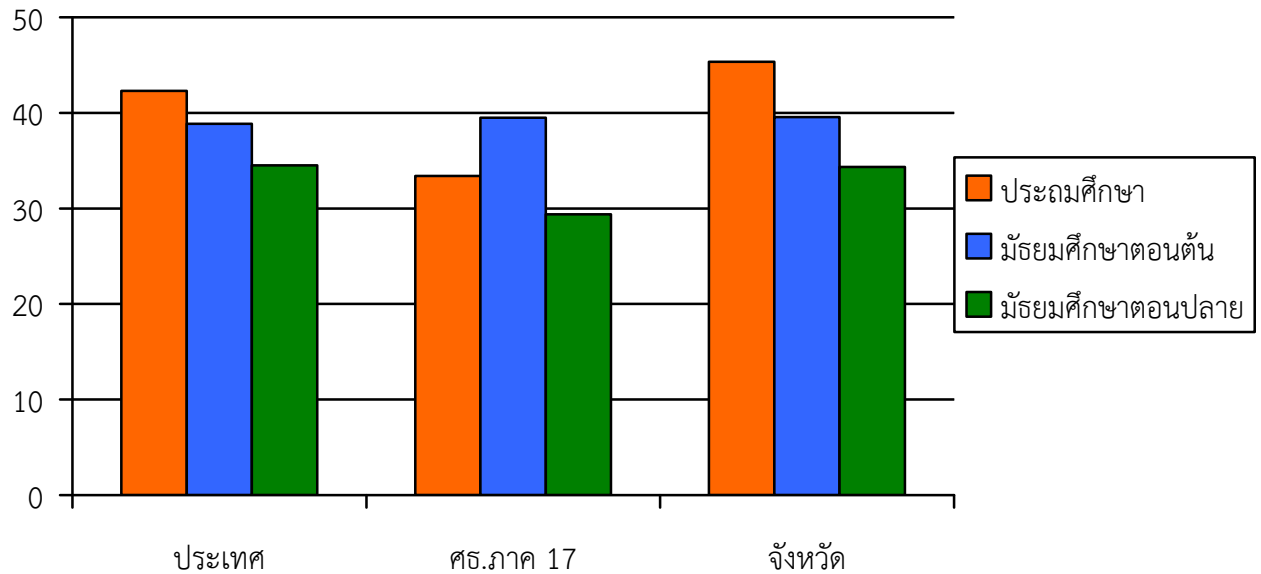

แผนภูมิที่ 7 แสดงผลการเปรียบเทียบผลการทดสอบทางการศึกษาระดับชาติ ด้านการศึกษานอกระบบ (N-NET) ปีการศึกษา 2563 จังหวัดเพชรบูรณ์

ตารางที่ 31 สถิติผลการทดสอบทางการศึกษาระดับชาติ ด้านการศึกษานอกระบบ (N-NET) ระหว่างปีการศึกษา 2559-2563 จังหวัดเพชรบูรณ์

ระดับการศึกษา	ผลการทดสอบ N-NET				
	ปี 2559	ปี 256-	ปี 2561	ปี 2562	ปี 2563
ประถมศึกษา	40.00	46.48	42.00	45.34	43.19
มัธยมศึกษาตอนต้น	39.00	39.96	38.00	39.56	38.05
มัธยมศึกษาตอนปลาย	32.00	32.88	33.00	34.35	31.36

จากตารางที่ 31 สถิติผลการทดสอบทางการศึกษาระดับชาติ ด้านการศึกษานอกระบบ (N-NET) ระหว่างปีการศึกษา 2559 – 2563 พบว่าจังหวัดเพชรบูรณ์มีผลการทดสอบฯ ในปี 2563 มีค่าเฉลี่ยต่ำสุดคือ ร้อยละ 31.36 และมีค่าเฉลี่ยสูงสุด ร้อยละ 46.48 โดยในปีการศึกษา 2563 ที่มีค่าเฉลี่ยต่ำสุด ในระดับมัธยมศึกษาตอนปลาย มีค่าเฉลี่ยร้อยละ 31.36 และมีค่าเฉลี่ยสูงสุดในปีการศึกษา 256- ในระดับประถมศึกษา มีค่าเฉลี่ยร้อยละ 46.48 นอกนั้นจะขยับขึ้นและลงในระดับที่ไม่แตกต่างกัน แต่มีแนวโน้มสูงขึ้นต่อเนื่อง ในระดับมัธยมศึกษาตอนปลาย แต่ยังมีค่าเฉลี่ยต่ำกว่าร้อยละ 50 ดังแสดงในแผนภูมิที่ 8

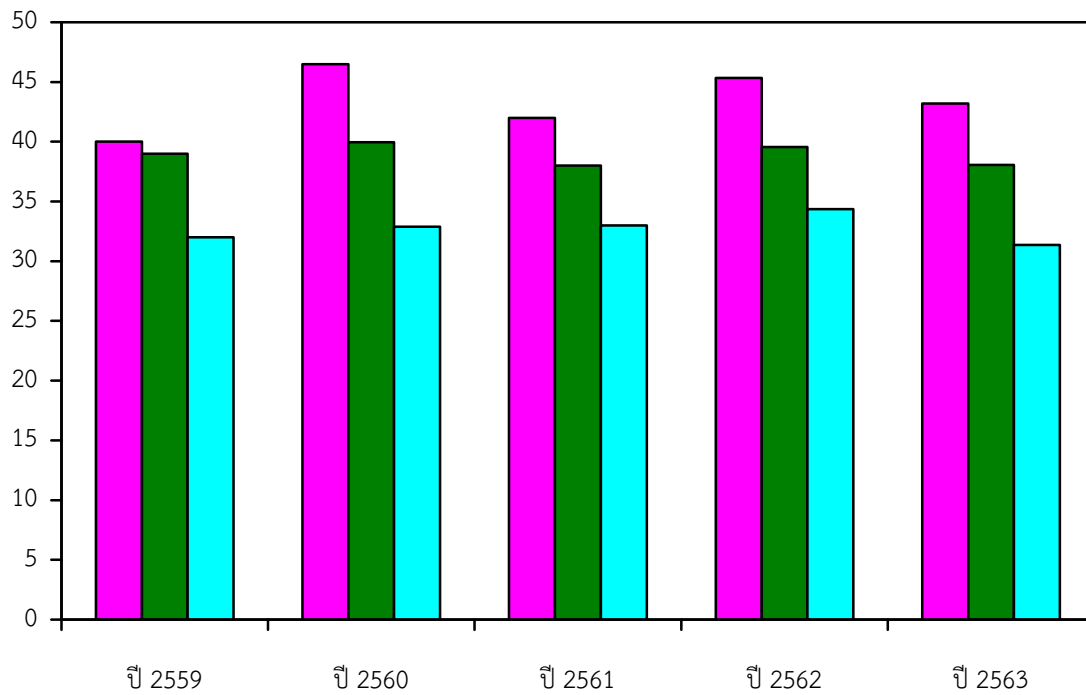

แผนภูมิที่ 8 แสดงสถิติผลการทดสอบทางการศึกษาระดับชาติ ด้านการศึกษานอกระบบ (N-NET) ระหว่างปีการศึกษา 2559 - 2563 จังหวัดเพชรบูรณ์

ส่วนที่ 4

ดัชนีด้านการศึกษารัฐบาลจังหวัดเพชรบูรณ์

จังหวัดเพชรบูรณ์ได้กำหนดดัชนีด้านการศึกษารัฐบาลจำนวน 4 ด้าน ประกอบด้วย ด้านการเข้าถึงโอกาสทางการศึกษา (Access) ด้านความเท่าเทียมทางการศึกษา (Equity) ด้านคุณภาพทางการศึกษา (Quality) ด้านการตอบโจทย์บริบทที่เปลี่ยนแปลง (Relevancy) ประกอบด้วย

4.1 ด้านการเข้าถึงโอกาสทางการศึกษา (Access)

การเข้ารับการศึกษาของนักเรียนต่อประชากร

โดยวิเคราะห์ข้อมูลการเข้าถึงการศึกษาของนักเรียนต่อประชากรตามช่วงวัย อัตราการเข้าเรียนของนักเรียนต่อกลุ่มประชากรตามช่วงวัย รายละเอียดดังตารางที่ 31

ตารางที่ 32 จำนวนผู้เรียนและอัตราการเข้าถึงโอกาสทางการศึกษา จำแนกตามระดับชั้น ปีการศึกษา 2563

ที่	การเข้ารับการศึกษา	จำนวน (คน)		อัตราการเข้าถึงโอกาสทางการศึกษา	
		จำนวนประชากร	ผู้เรียนทั้งหมด	ผลการดำเนินงานร้อยละ	ค่าเป้าหมายร้อยละ
1	สัดส่วนนักเรียนปฐมวัย (3-5 ปี) ต่อประชากรกลุ่มอายุ 3-5 ปี	29,165	26,291	90.14	95
2	ประชากรอายุ 6-14 ปี ได้เข้าเรียนระดับการศึกษาภาคบังคับเทียบกับประชากรอายุ 6-14 ปี	101,655	96,581	95	100
3	สัดส่วนนักเรียนระดับมัธยมศึกษาตอนปลาย (สามัญศึกษา+อาชีวศึกษา) อายุ 15-17 ปี ต่อประชากรกลุ่มอายุ 15-17 ปี	35,684	30,890	86.50	85

หมายเหตุ : ข้อมูลจำนวนนักเรียน ณ วันที่ 25 มิถุนายน 2564

แหล่งที่มาข้อมูล ระบบสารสนเทศทางการศึกษาของแต่ละสังกัด ประกอบด้วย

1. ระบบข้อมูลนักเรียนรายบุคคล (DMC) สพฐ
2. ระบบสารสนเทศสารสนเทศทางการศึกษาท้องถิ่น (LEC) ท้องถิ่น
3. ระบบสารสนเทศสถานศึกษาเอกชน (PSIS) เอกชน

4.1 ด้านความเท่าเทียมทางการศึกษา (Equity)

ผู้เรียนระดับการศึกษาขั้นพื้นฐานทุกคนได้รับการสนับสนุนค่าใช้จ่ายในการศึกษา 15 ปี

วิเคราะห์ข้อมูลจากร้อยละของการได้รับการสนับสนุนค่าใช้จ่ายทางการศึกษาของนักเรียนในระดับก่อนประถมศึกษา ถึงระดับมัธยมศึกษาตอนปลาย รายละเอียดดังตารางที่ 32

ตารางที่ 33 จำนวนผู้เรียนและร้อยละของการได้รับการสนับสนุนค่าใช้จ่ายทางการศึกษา จำแนกตามระดับการศึกษา ปีการศึกษา 2563

ที่	ระดับการศึกษาขั้นพื้นฐาน	จำนวน (คน)			ร้อยละของการได้รับการสนับสนุนฯ	
		ผู้เรียนสังกัด ศธ.	ผู้เรียนสังกัดอื่น	ผู้เรียนทั้งหมด	ผลการดำเนินงาน	ค่าเป้าหมาย
1	ระดับก่อนประถมศึกษา	12,611	8,789	21,400	100	100
2	ระดับประถมศึกษา	41,884	20,666	62,550	100	100
3	ระดับมัธยมศึกษาตอนต้น	24,859	10,257	35,116	100	100
4	ระดับมัธยมศึกษาตอนปลาย(สามัญศึกษา)	14,425	8,019	22,444	100	100
5	ระดับ ปวช.1-3 (อาชีวศึกษา)	8,166	280	8,446	100	100

หมายเหตุ : จัดเก็บข้อมูลจากหน่วยงานทุกสังกัดในจังหวัดเพชรบูรณ์

ข้อมูลภาคเรียนที่ 1 ปีการศึกษา 2564 ณ วันที่ 25 มิ.ย. 2564

4.2 ด้านคุณภาพทางการศึกษา (Quality)

ร้อยละของนักเรียนที่มีคะแนนผลการทดสอบทางการศึกษาระดับชาติด้านขั้นพื้นฐาน (O-NET)

แต่ละวิชาผ่านเกณฑ์คะแนนร้อยละ 50 ขึ้นไปเพิ่มขึ้น

วิเคราะห์ข้อมูลร้อยละของนักเรียนที่มีคะแนนผลการทดสอบทางการศึกษาระดับชาติด้านขั้นพื้นฐาน (O-NET) ของนักเรียนทุกสังกัดในจังหวัดเพชรบูรณ์ ที่มีคะแนนผลการทดสอบทางการศึกษาระดับชาติด้านขั้นพื้นฐาน (O-NET) ปีการศึกษา 2563 ที่ผ่านเกณฑ์คะแนน ร้อยละ 50 ใน 5 วิชา ได้แก่ ภาษาไทย อังกฤษ คณิตศาสตร์ วิทยาศาสตร์ และสังคมศึกษา ของนักเรียนชั้นประถมศึกษาปีที่ 6 ชั้นมัธยมศึกษาปีที่ 3 ชั้นมัธยมศึกษาปีที่ 6 รายละเอียดดังตารางที่ 33 ตารางที่ 34 และตารางที่ 35 ตามลำดับ

ตารางที่ 34 จำนวนนักเรียนและร้อยละของนักเรียนที่มีคะแนนคะแนน O-NET ระดับชั้นประถมศึกษาปีที่ 6 แต่ละวิชา ปีการศึกษา 2563 ผ่านเกณฑ์ร้อยละ 50 ขึ้นไป

วิชา	จำนวนผู้เข้าสอบ	จำนวนผู้ได้เกิน 50	ร้อยละของปี 2563	ร้อยละของปี 2562	เพิ่ม/ลด	ผลการประเมินเป้าหมาย (แผนชาติ)
ภาษาไทย	5,602	3,284	53.58	46.23	+7.35	ไม่บรรลุเป้าหมาย
ภาษาอังกฤษ	5,604	1,295	39.24	29.68	+9.56	ไม่บรรลุเป้าหมาย
คณิตศาสตร์	5,603	296	27.41	29.16	-1.75	ไม่บรรลุเป้าหมาย
วิทยาศาสตร์	5,604	721	35.98	32.3-	+3.68	ไม่บรรลุเป้าหมาย

ตารางที่ 35 จำนวนนักเรียนและร้อยละของนักเรียนที่มีคะแนนคะแนน O-NET ระดับชั้นมัธยมศึกษาปีที่ 3 แต่ละวิชา ปีการศึกษา 2563 ผ่านเกณฑ์ร้อยละ 50 ขึ้นไป

วิชา	จำนวนผู้เข้าสอบ	จำนวนผู้ได้เกิน 50	ร้อยละของปี 2563	ร้อยละของปี 2562	เพิ่ม/ลด	ผลการประเมินตามเป้าหมาย (แผนชาติ)
ภาษาไทย	4,453	2,619	52.99	52.62	+-.37	ไม่บรรลุเป้าหมาย
ภาษาอังกฤษ	4,415	465	32.57	30.5	+2.07	ไม่บรรลุเป้าหมาย
คณิตศาสตร์	4,454	191	23.83	29.16	-5.33	ไม่บรรลุเป้าหมาย
วิทยาศาสตร์	4,426	111	28.92	31.88	-2.96	ไม่บรรลุเป้าหมาย

ตารางที่ 36 จำนวนนักเรียนและร้อยละของนักเรียนที่มีคะแนนคะแนน O-NET ระดับชั้นมัธยมศึกษาปีที่ 6 แต่ละวิชา ปีการศึกษา 2563 ผ่านเกณฑ์ร้อยละ 50 ขึ้นไป

วิชา	จำนวนผู้เข้าสอบ	จำนวนผู้ได้เกิน 50	ร้อยละของปี 2563	ร้อยละของปี 2562	เพิ่ม/ลด	ผลการประเมินตามเป้าหมาย (แผนชาติ)
ภาษาไทย	4,619	1,346	40.84	38.91	+1.93	ไม่บรรลุเป้าหมาย
ภาษาอังกฤษ	4,624	179	26.15	25.39	+76	ไม่บรรลุเป้าหมาย
คณิตศาสตร์	4,625	247	22.70	21.48	+1.22	ไม่บรรลุเป้าหมาย
วิทยาศาสตร์	4,618	250	30.21	27.04	+3.17	ไม่บรรลุเป้าหมาย
สังคมศึกษา	4,628	100	34.05	33.78	+0.27	บรรลุเป้าหมาย

ตารางที่ 37 จำนวนผู้เรียนในสถานศึกษาเอกชน เปรียบเทียบกับจำนวนผู้เรียนในสถานศึกษาของรัฐ
จำแนกตามระดับการศึกษา ปีการศึกษา 2564

ระดับการศึกษา	จำนวนนักเรียน (คน)		ผลการดำเนินงาน สัดส่วนผู้เรียน			สัดส่วนผู้เรียน เป้าหมาย (แผนชาติ)		
	รัฐ	เอกชน	รัฐ	:	เอกชน	รัฐ	:	เอกชน
ก่อนประถมศึกษา (3 - 5 ปี)	12,611	7,188	64	:	36	75	:	25
ประถมศึกษา	41,884	17,797	70	:	30	75	:	25
มัธยมศึกษาตอนต้น	24,859	4,967	83	:	17	75	:	25
มัธยมศึกษาตอนปลาย								
- ม.ปลาย สายสามัญ	16,675	1,596	91	:	9	75	:	25
- ม.ปลาย สายอาชีวฯ	5,340	2,757	66	:	34	75	:	25
อุดมศึกษา								
ปวส.	2,143	627	77	:	23	75	:	25
ปริญญาตรี (ปี 1 - ปี 4)	6,567	146	98	:	2	75	:	25

4.4 ด้านการตอบโจทย์บริบทที่เปลี่ยนแปลง (Relevancy)

สัดส่วนผู้เรียนอาชีวศึกษาสูงขึ้น เมื่อเทียบกับผู้เรียนสามัญศึกษา

วิเคราะห์ข้อมูลจากการเปรียบเทียบจำนวนผู้เรียนระดับ ปวช. ทั้งหมด ต่อจำนวนผู้เรียนระดับมัธยมศึกษาตอนปลายสายสามัญทั้งหมด

ตารางที่ 38 จำนวนนักเรียนมัธยมศึกษาตอนปลายและสัดส่วนผู้เรียนอาชีวศึกษาต่อผู้เรียนสามัญศึกษา
ปีการศึกษา 2563 - 2564

ปีการศึกษา	จำนวนนักเรียนมัธยมศึกษา ตอนปลาย (คน)		ผลการดำเนินงาน สัดส่วน			ค่าเป้าหมาย (แผนชาติ)		
	ประเภทสามัญศึกษา (ม. 4 - 6)	ประเภท อาชีวศึกษา (ปวช.1 - 3)	สามัญ ศึกษา	:	อาชีวศึกษา	สามัญศึกษา	:	อาชีวศึกษา
2563	15,923	8,339	65.23		34.37	55	:	45
2564	25,121	8,446	66		34	55	:	45

ภาคผนวก

- ระเบียบกระทรวงศึกษาธิการว่าด้วยการบริหารข้อมูลสารสนเทศด้านการศึกษา พ.ศ. ๒๕๖๐
- ประกาศคณะกรรมการบริหารข้อมูลสารสนเทศด้านการศึกษาจังหวัดเพชรบูรณ์
เรื่อง แต่งตั้งคณะกรรมการบริหารข้อมูลสารสนเทศด้านการศึกษาจังหวัดเพชรบูรณ์
- ประกาศคณะกรรมการบริหารข้อมูลสารสนเทศด้านการศึกษาจังหวัดเพชรบูรณ์
เรื่อง แต่งตั้งคณะทำงานข้อมูลสารสนเทศด้านการศึกษาจังหวัดเพชรบูรณ์
ประจำปี พ.ศ. ๒๕๖๔
- แหล่งที่มาของข้อมูล
- ระบบต่างๆที่ให้บริการข้อมูลสารสนเทศด้านการศึกษา
- คณะผู้จัดทำ



คณะผู้จัดทำ

ที่ปรึกษา

นายธัญ สายสุจริต

ศึกษาธิการจังหวัดเพชรบูรณ์

นางมณีนีร์ฎ เทียมครู

รองศึกษาธิการจังหวัดเพชรบูรณ์

ผู้จัดทำ

นางขวัญนภา จันทร์ดี

ผู้อำนวยการกลุ่มนโยบายและแผน

นางสาวไฉน ผึ้งผาย

นักวิชาการคอมพิวเตอร์ชำนาญการ

นางสาวณัฐรดา อยู่สุข

นักวิเคราะห์นโยบายและแผนชำนาญการ

นายวีรพันธ์ สหเมธาพัฒน์

นักวิชาการศึกษาชำนาญการ

นายกฤตเมธ แจ่มสว่าง

นักวิชาการคอมพิวเตอร์ชำนาญการ

นายพสกร ทวีทรัพย์

นักวิเคราะห์นโยบายและแผนชำนาญการ

นางสาวกนกวรรณ สิทธิชาติ

นักวิเคราะห์นโยบายและแผนชำนาญการ



ข้อมูลสารสนเทศด้านการศึกษาจังหวัดเพชรบูรณ์
ประจำปี ๒๕๖๔

www.pnbpeo.go.th

